



แผนพัฒนาท้องถิ่น (พ. 2566-2570)

งานวิเคราะห์นโยบายและแผน สำนักปลัด อบต.
องค์การบริหารส่วนตำบลคลองพา
อำเภอท่าชนะ จังหวัดสุราษฎร์ธานี



ประกาศองค์การบริหารส่วนตำบลคลองพา
เรื่อง ประกาศใช้แผนพัฒนาท้องถิ่น (พ.ศ. ๒๕๖๖ - ๒๕๗๐)

.....

ด้วยองค์การบริหารส่วนตำบลคลองพา ได้จัดทำแผนพัฒนาท้องถิ่น (พ.ศ. ๒๕๖๖ - ๒๕๗๐) โดยได้ผ่านการพิจารณาของคณะกรรมการพัฒนาองค์การบริหารส่วนตำบลคลองพา เรียบร้อยแล้ว เมื่อวันที่ ๑๖ กรกฎาคม ๒๕๖๕ และสภาองค์การบริหารส่วนตำบลคลองพา มีมติเห็นชอบในการประชุมสภา สมัยสามัญ สมัยที่ ๓ ครั้งที่ ๑/๒๕๖๕ เมื่อวันที่ ๔ สิงหาคม ๒๕๖๕

อาศัยอำนาจตามความในระเบียบกระทรวงมหาดไทย ว่าด้วยการจัดทำแผนพัฒนาของ องค์กรปกครองส่วนท้องถิ่น พ.ศ. ๒๕๕๘ แก้ไขเพิ่มเติม (ฉบับที่ ๓) พ.ศ. ๒๕๖๑ ข้อ ๒๒ , ข้อ ๒๒/๑ จึงอนุมัติและประกาศใช้แผนพัฒนาท้องถิ่น (พ.ศ. ๒๕๖๖ - ๒๕๗๐) ขององค์การบริหารส่วนตำบลคลองพา สำหรับเป็นกรอบในการดำเนินงานขององค์การบริหารส่วนตำบลคลองพาต่อไป

จึงประกาศให้ทราบโดยทั่วกัน

ประกาศ ณ วันที่ ๓๑๐ เดือน กันยายน พ.ศ. ๒๕๖๕

(นายไพฑูรย์ รัตนนิพนธ์)
นายกองค์การบริหารส่วนตำบลคลองพา

คำนำ

ตามระเบียบกระทรวงมหาดไทยว่าด้วยการจัดทำแผนพัฒนาขององค์กรปกครองส่วนท้องถิ่น พ.ศ. ๒๕๔๘ ประกอบกับระเบียบกระทรวงมหาดไทย ว่าด้วยการจัดทำแผนพัฒนาขององค์กรปกครองส่วนท้องถิ่น (ฉบับที่ ๒) พ.ศ. ๒๕๕๙ ได้กำหนดให้องค์กรปกครองส่วนท้องถิ่น มีอำนาจและหน้าที่ในการจัดทำแผนพัฒนาท้องถิ่นของตนเอง แผนพัฒนาท้องถิ่นนั้นหมายถึง แผนพัฒนาท้องถิ่นขององค์กรปกครองส่วนท้องถิ่น โดยคณะกรรมการพัฒนาท้องถิ่นจัดประชุมประชาคมท้องถิ่น ส่วนราชการ และรัฐวิสาหกิจที่เกี่ยวข้อง เพื่อแจ้งแนวทางพัฒนาท้องถิ่น รับทราบปัญหา ความต้องการ ประเด็น การพัฒนาและประเด็นที่เกี่ยวข้องตลอดจนความช่วยเหลือทางวิชาการ และแนวทางปฏิบัติที่เหมาะสมกับสภาพพื้นที่เพื่อนำมา กำหนดแนวทางการจัดทำแผนพัฒนาท้องถิ่น โดยให้นำข้อมูลพื้นฐานในการพัฒนาจากหน่วยงานต่าง ๆ และข้อมูลในแผนพัฒนาหมู่บ้านหรือแผนชุมชนมาพิจารณาประกอบการจัดทำแผนพัฒนาท้องถิ่น การวางแผนเป็นกระบวนการสำคัญยิ่งต่อการบริหาร เพราะแผนจะเป็นเครื่องชี้ให้เห็นเป้าหมายขององค์กรและยังระบุถึงวิธีที่บรรลุเป้าหมายนั้นด้วย

เพื่อให้การดำเนินการให้เป็นไปตามระเบียบฯ ดังกล่าว จึงต้องจัดทำแผนพัฒนาท้องถิ่น (พ.ศ. ๒๕๖๖ - ๒๕๗๐) ขึ้น เพื่อใช้เป็นเครื่องมือในการจัดทำงบประมาณรายจ่ายประจำปีและพร้อมที่จะนำไปสู่การปฏิบัติและสามารถใช้ในการประสานแผนการพัฒนาท้องถิ่นได้อย่างมีประสิทธิภาพและประสิทธิผล ตามนโยบายที่คณะผู้บริหารหวังที่จะทำให้เกิดการพัฒนาในท้องถิ่น

คณะกรรมการสนับสนุนการจัดทำแผนพัฒนาองค์การบริหารส่วนตำบลคลองพา หวังเป็นอย่างยิ่งว่าแผนพัฒนาท้องถิ่น (พ.ศ. ๒๕๖๖ - ๒๕๗๐) ที่ได้จัดทำขึ้นเพื่อเป็นแนวทางในการจัดทำข้อบัญญัติงบประมาณรายจ่ายในการพัฒนาที่มีประสิทธิภาพและตอบสนองความต้องการของประชาชน และจะเป็นประโยชน์ต่อองค์การบริหารส่วนตำบลคลองพาและหน่วยงานที่เกี่ยวข้องสามารถแก้ปัญหาและตอบสนองความต้องการของประชาชนได้อย่างแท้จริง

คณะกรรมการสนับสนุนการจัดทำแผนพัฒนา
องค์การบริหารส่วนตำบลคลองพา

ตุลาคม ๒๕๖๔

สารบัญ

	หน้า
ส่วนที่ ๑ สภาพทั่วไปและข้อมูลพื้นฐาน	
๑. ด้านกายภาพ	๑
๒. ด้านการเมือง/การปกครอง	๓
๓. ประชากร	๗
๔. สภาพทางสังคม	๑๒
๕. ระบบบริการพื้นฐาน	๑๕
๖. ระบบเศรษฐกิจ	๑๖
๗. ศาสนา ประเพณี วัฒนธรรม	๒๐
๘. ทรัพยากรธรรมชาติ	๒๑
๙. โครงการพระราชดำริ	๒๒
ส่วนที่ ๒ ยุทธศาสตร์องค์กรปกครองส่วนท้องถิ่น	
๑. ความสัมพันธ์ระหว่างแผนพัฒนาระดับมหภาค	๒๓
๒. แผนพัฒนาเศรษฐกิจและสังคมแห่งชาติ ฉบับที่ ๑๒	๓๑
๓. แผนพัฒนาภาค/แผนพัฒนากลุ่มจังหวัด/แผนพัฒนาจังหวัด	๓๓
๔. ยุทธศาสตร์ขององค์กรปกครองส่วนท้องถิ่นในเขตจังหวัด	๕๖
๕. ยุทธศาสตร์ขององค์กรปกครองส่วนท้องถิ่น	๕๘
๖. การวิเคราะห์เพื่อพัฒนาท้องถิ่น	๗๕
ส่วนที่ ๓ การนำแผนพัฒนาท้องถิ่นสู่ปฏิบัติการปฏิบัติ	
๑. ยุทธศาสตร์การพัฒนาและแผนงาน	๗๘
๒. บัญชีโครงการพัฒนาท้องถิ่น	
- บัญชีสรุปโครงการพัฒนา (แบบ ผ ๐๑)	๗๙
- รายละเอียดโครงการพัฒนา	
แบบ ผ ๐๒ แผนพัฒนาท้องถิ่น (พ.ศ.๒๕๖๖-๒๕๗๐)	๘๑
แบบ ผ ๐๒/๒ สำหรับประสานโครงการพัฒนาองค์การบริหารส่วนจังหวัด	๑๙๙
แบบ ผ ๐๓ บัญชีครุภัณฑ์	๒๑๓
ส่วนที่ ๔ การติดตามและประเมินผล	
๑. การติดตามและประเมินผลยุทธศาสตร์	๒๕๗
๒. การติดตามและประเมินผลยุทธศาสตร์ / ประเมินผลโครงการ	๒๕๘
๓. สรุปผลการพัฒนาท้องถิ่นในภาพรวม	๒๕๙
๔. ข้อเสนอแนะในการจัดทำแผนพัฒนาท้องถิ่นในอนาคต	๒๗๑
ภาคผนวก	
- แบบประเมินแนวทางการพิจารณาติดตามและประเมินผลแผนพัฒนาท้องถิ่น	๒๗๒

แผนพัฒนาท้องถิ่น
(พ.ศ. ๒๕๖๖ - ๒๕๗๐)
องค์การบริหารส่วนตำบลคลองพา อำเภอกำแพง จังหวัดสุราษฎร์ธานี

ส่วนที่ ๑
สภาพทั่วไปและข้อมูลพื้นฐาน

๑. ด้านกายภาพ

๑.๑ ที่ตั้งขององค์การบริหารส่วนตำบลคลองพา

องค์การบริหารส่วนตำบลคลองพา จัดตั้งตามที่กระทรวงมหาดไทยได้มีประกาศในราชกิจจานุเบกษา เล่มที่ ๑๑๓ ตอนพิเศษ ๕๒ ง ลงวันที่ ๒๕ ธันวาคม ๒๕๓๙ โดยมีผลใช้บังคับตั้งแต่วันที่ ๒๓ กุมภาพันธ์ ๒๕๔๐ ตั้งอยู่เลขที่ ๑๒๗ หมู่ที่ ๓ ตำบลคลองพา อำเภอกำแพง จังหวัดสุราษฎร์ธานี อยู่ห่างจากที่ว่าการอำเภอกำแพงไปทางทิศเหนือ ประมาณ ๗ กิโลเมตรและห่างจากตัวจังหวัดสุราษฎร์ธานี ประมาณ ๘๔ กิโลเมตรมีเนื้อที่ โดยประมาณ ๒๒๓.๑๓ ตารางกิโลเมตร หรือ ๑๓๙,๔๕๗.๒๙ ไร่ คิดเป็นร้อยละ ๑๙.๔๐ ของพื้นที่อำเภอกำแพง (อำเภอกำแพงมีขนาดพื้นที่ประมาณ ๑,๑๕๓ ตารางกิโลเมตร) หรือประมาณร้อยละ ๑.๑๓ ของพื้นที่จังหวัดสุราษฎร์ธานี (จังหวัดสุราษฎร์ธานีมีขนาดพื้นที่ประมาณ ๑๓,๗๒๕ ตารางกิโลเมตร) และมีอาณาเขตติดต่อ ดังนี้

ทิศเหนือ ติดต่อกับ องค์การบริหารส่วนตำบลคันธุลี

ทิศใต้ ติดต่อกับ องค์การบริหารส่วนตำบลสมอทองและองค์การบริหารส่วนตำบล
ประสงค์

ทิศตะวันออก ติดต่อกับ องค์การบริหารส่วนตำบลท่าชนะ

ทิศตะวันตก ติดต่อกับ องค์การบริหารส่วนตำบลบางหิน อำเภอกะเปอร์ จังหวัดระนอง

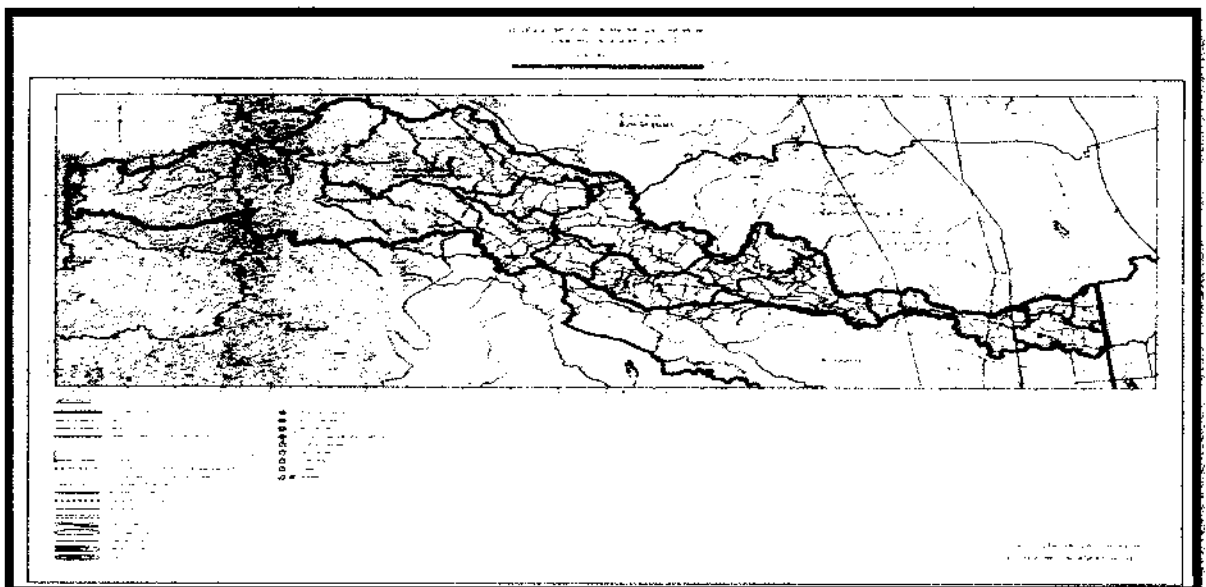

๑.๒ ลักษณะภูมิประเทศ สภาพพื้นที่ที่สามารถแบ่งได้เป็น ๒ ลักษณะ โดยมีทางหลวงแผ่นดินหมายเลข ๔๑ เป็นแนวแบ่งเขต ดังนี้

- ทิศตะวันออกของถนนสายเอเชีย (ทางหลวงหมายเลข ๔๑) มีพื้นที่เป็นที่ราบลุ่ม มีปัญหาน้ำท่วมขังในบางพื้นที่ สภาพดินส่วนใหญ่เป็นดินร่วนปนดินเหนียว ลักษณะพื้นที่เหมาะแก่การทำนา ทำสวนและเลี้ยงสัตว์

- ทิศตะวันตกของถนนสายเอเชีย (ทางหลวงหมายเลข ๔๑) มีพื้นที่เป็นที่ราบสูง และป่าเขา มีปัญหาการพังทลายของหน้าดินในช่วงฤดูฝน ด้านที่ติดกับอำเภอเกาะเปอร์ จังหวัดระนอง มีสภาพเป็นภูเขาสูง ติดเขตอุทยานแห่งชาติแก่งกรุง ลักษณะพื้นที่เหมาะแก่การทำสวน เช่น สวนยางพารา สวนปาล์ม น้ำมัน สวนกาแฟ และสวนผลไม้

๑.๓ ลักษณะภูมิอากาศ

พื้นที่ตำบลคลองพาได้รับอิทธิพลจากลมมรสุมตะวันตกเฉียงใต้ จากมหาสมุทรอินเดีย พัดผ่านระหว่างเดือนพฤษภาคมถึงเดือนตุลาคมและได้รับอิทธิพลของลมมรสุมตะวันออกเฉียงเหนือ พัดผ่านอ่าวไทยในช่วงเดือนพฤศจิกายนถึงเดือนมกราคม จึงทำให้มีช่วงฤดูฝนที่ยาวนาน สภาพอากาศโดยทั่ว ๆ ไป จึงอยู่ในเกณฑ์สบาย คือ มีอุณหภูมิเฉลี่ยตลอดปี ๒๗.๘ องศาเซลเซียสและความชื้นสัมพัทธ์เฉลี่ย ๘๒ % ฤดูกาลของจังหวัดแบ่งได้เป็น ๒ ฤดู คือ

- ฤดูร้อน เริ่มตั้งแต่เดือนกุมภาพันธ์ - เดือนกรกฎาคม และอากาศจะร้อนจัดในเดือนเมษายน
- ฤดูฝน เริ่มตั้งแต่เดือนสิงหาคม - เดือนมกราคม และมีฝนตกมากที่สุดในเดือนพฤศจิกายน

๑.๔ ลักษณะของดิน ลักษณะดินโดยทั่วไปเป็นดินร่วนปนทราย

๑.๕ ลักษณะของแหล่งน้ำ ตำบลคลองพามีแหล่งน้ำธรรมชาติ ประเภทลำคลอง, ลำห้วย รวมทั้งแหล่งน้ำที่สร้างขึ้นประเภทต่าง ๆ ได้แก่ ระบบประปาหมู่บ้าน แยกรายละเอียดดังนี้

- ประปาผิวดิน	จำนวน ๗	แห่ง
- ประปาบาดาล	จำนวน ๔๔	แห่ง
- ประปาภูเขา	จำนวน ๒	แห่ง
- อื่น ๆ	จำนวน ๒	แห่ง

๑.๖ ลักษณะของไม้และป่าไม้ ในพื้นที่ตำบลคลองพามีป่าต้นน้ำซึ่งอยู่ในเขตอุทยานแห่งชาติแก่งกรุง และป่าชุมชนในหมู่ที่ ๖ และหมู่ที่ ๑๒ ซึ่งประชาชนเข้าไปใช้ประโยชน์จากป่าเพื่อใช้เป็นพื้นที่ทำกินในบางส่วน

๒. ด้านการเมือง/การปกครอง

๒.๑ เขตการปกครอง

ตำบลคลองพาแบ่งเขตการปกครองออกเป็นหมู่บ้านตามพระราชบัญญัติปกครองท้องถิ่น พ.ศ. ๒๕๔๗ ออกเป็น ๑๓ หมู่บ้าน ซึ่งอยู่ในเขตองค์การบริหารส่วนตำบลคลองพาเต็มทั้ง ๑๓ หมู่บ้าน ดังนี้

หมู่ที่ ๑ บ้านชายท่า	นายกัมพล ธรรมณี
หมู่ที่ ๒ บ้านมะม่วงงาม	นายศิริพงศ์ รอดเกิด
หมู่ที่ ๓ บ้านหนองปลิง	นายพีระ เพชรรอด
หมู่ที่ ๔ บ้านคลองพา	นายสมหมาย ห้วยสน
หมู่ที่ ๕ บ้านกลาง	นายวิรัตน์ รัตนนิพนธ์
หมู่ที่ ๖ บ้านท่าไทร	นายพรศักดิ์ พฤษหิรัญ
หมู่ที่ ๗ บ้านท่าไทรบน	นางชุตินา แก้วผ่อง
หมู่ที่ ๘ บ้านขวัญพัฒนา	นางเพียงใจ ชำนาญเนตร
หมู่ที่ ๙ บ้านสามแยกอินทรีย์ทอง	นายประจักษ์ ชุมอินทร์
หมู่ที่ ๑๐ บ้านขวัญพัฒนา	นายนิรัตน์ ลิ่นเกลื่อน (กำนัน)
หมู่ที่ ๑๑ บ้านทับสมิงคลา	นายสำเนา ไกรเกต
หมู่ที่ ๑๒ บ้านเขาขงโค	นายสุรพล ทรัพย์มาก
หมู่ที่ ๑๓ บ้านเขาน้อย	นายสุชาติ แพน้อย

องค์การบริหารส่วนตำบลคลองพาเป็นองค์กรปกครองส่วนท้องถิ่นมีฐานะเป็นนิติบุคคลและมีโครงสร้างขององค์การบริหารส่วนตำบล ประกอบด้วย ๒ ฝ่าย คือ

๒.๒.๑ ฝ่ายสภาองค์การบริหารส่วนตำบลคลองพา มีฐานะเป็นฝ่ายนิติบัญญัติ มีสมาชิกที่มาจากการเลือกตั้งหมู่บ้านละ ๒ คน ตำบลคลองพามี ๑๓ หมู่บ้าน มีสมาชิกสภาองค์การบริหารส่วนตำบลจำนวน ๒๖ คน

๒.๒.๒ ฝ่ายบริหารองค์การบริหารส่วนตำบลคลองพา มีผู้บริหารจำนวน ๓ คน ได้แก่ นายกองค์การบริหารส่วนตำบลและรองนายกองค์การบริหารส่วนตำบลอีก ๒ คน ทำหน้าที่บริหารงานในองค์การบริหารส่วนตำบลให้เป็นไปตามมติ ข้อบังคับ และแผนพัฒนาตำบล ทั้งนี้มีเลขานุการนายกองค์การบริหารส่วนตำบลอีก ๑ คน

โครงสร้างอัตรากำลังและอำนาจหน้าที่ในการบริหารงาน

การแบ่งส่วนราชการขององค์การบริหารส่วนตำบลคลองพา ประกาศกระทรวงมหาดไทย เรื่องกำหนด กองหรือส่วนราชการขององค์การบริหารส่วนตำบล พ.ศ.๒๕๔๕ แบ่งส่วนราชการเป็น ๑ สำนัก และ ๒ ส่วนราชการ โดยมีปลัดองค์การบริหารส่วนตำบลคลองพาเป็นผู้บังคับบัญชา รายละเอียดดังนี้

๑. สำนักงานปลัดองค์การบริหารส่วนตำบล มีหัวหน้าสำนักงานปลัด เป็นผู้บังคับบัญชาชั้นต้น รับผิดชอบงานในส่วนราชการทั่วไปขององค์การบริหารส่วนตำบลโดยเฉพาะ รวมทั้งกำกับและเร่งรัดการปฏิบัติราชการของส่วนราชการในองค์การบริหารส่วนตำบลให้เป็นไปตามนโยบาย แนวทางและแผนการปฏิบัติราชการขององค์การบริหารส่วนตำบล

๒. กองคลัง มีหัวหน้าส่วนการคลัง เป็นผู้บังคับบัญชาชั้นต้น รับผิดชอบงานในส่วนการจ่าย การรับ การนำส่งเงิน การเก็บรักษาเงินและเอกสารทางการเงิน การตรวจสอบใบสำคัญ ฎีกาเกี่ยวกับเงินเดือน ค่าจ้าง ค่าตอบแทน เงินบำเหน็จบำนาญและเงินอื่น ๆ งานเกี่ยวกับการจัดทำงบประมาณ ฐานะทางการเงิน การจัดสรรเงินต่าง ๆ การจัดบัญชีทุกประเภท ทะเบียนคุมเงินรายได้และรายจ่าย ๆ การควบคุมการเบิกจ่าย งานทำงบทดลองประจำเดือน ประจำปี งานเกี่ยวกับพัสดุขององค์การบริหารส่วนตำบล และงานอื่น ๆ ที่เกี่ยวข้องและได้รับมอบหมาย

๓. กองช่าง มีหัวหน้าโยธา เป็นผู้บังคับบัญชาชั้นต้น รับผิดชอบงานในส่วนที่เกี่ยวข้องการสำรวจ ออกแบบ การจัดทำข้อมูลทางด้านวิศวกรรม การจัดเก็บและทดสอบคุณภาพวัสดุ งานออกแบบและเขียนแบบ การตรวจสอบ การก่อสร้าง งานควบคุมอาคารตามระเบียบกฎหมาย งานแผนการปฏิบัติงานก่อสร้างและซ่อมบำรุง งานแผนงานด้านวิศวกรรมเครื่องจักรกล การรวบรวมประวัติติดตามควบคุมการปฏิบัติงานเครื่องจักรกล การควบคุม การบำรุงรักษาเครื่องจักรกลและยานพาหนะ งานเกี่ยวกับแผนงานควบคุมเก็บรักษา การเบิกจ่ายวัสดุ อุปกรณ์ อะไหล่ น้ำมันเชื้อเพลิงและงานอื่น ๆ ที่เกี่ยวข้องและที่ได้รับมอบหมาย

แผนผังโครงสร้างองค์การบริหารส่วนตำบลคลองพา

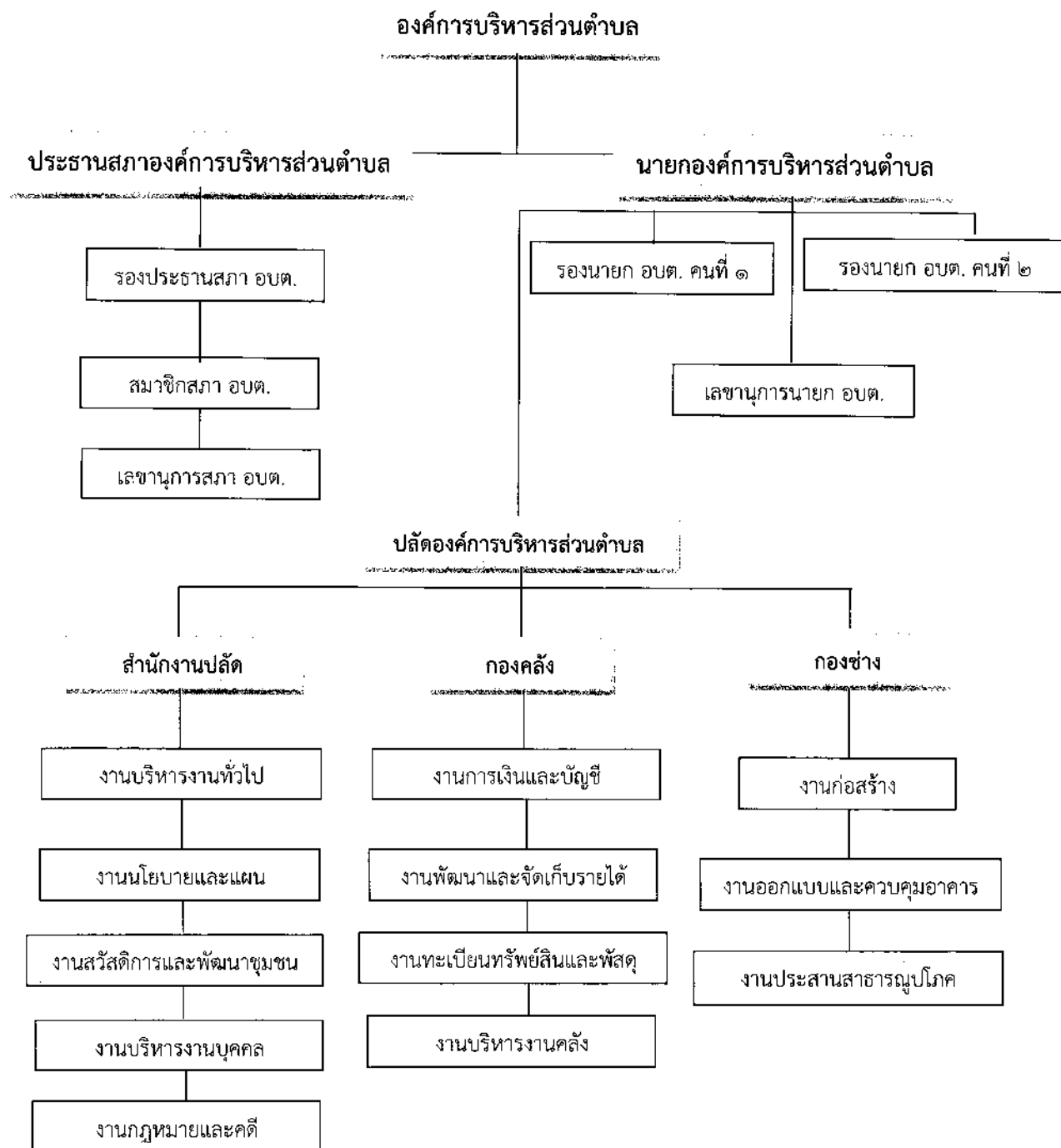

๒.๒ การเลือกตั้ง

ในการเลือกตั้งสมาชิกสภาองค์การบริหารส่วนตำบลคลองพาและนายกองค์การบริหารส่วนตำบลคลองพา เมื่อวันที่ ๑๓ ตุลาคม ๒๕๕๖ โดยเลือกตั้งสมาชิกสภา อบต.คลองพา ทั้งหมด ๒๖ คน และเลือกนายก อบต.คลองพา โดยมีข้อมูล ดังนี้

๑. เขตเลือกตั้ง มีทั้งหมด ๑๓ เขต ๑๓ หมู่บ้าน ๑๓ หน่วยเลือกตั้ง
๒. ผู้มีสิทธิเลือกตั้งในบัญชีรายชื่อจำนวน ๕,๖๐๗ คน
๓. ผู้มาใช้สิทธิเลือกตั้งจำนวน ๔,๘๑๘ คน (คิดเป็นร้อยละ ๘๕.๙๓)
๔. บัตรดีจำนวน ๔,๕๗๓ บัตร
๕. บัตรเสียจำนวน ๑๖๙ บัตร
๖. บัตรไม่ประสงค์จะลงคะแนนจำนวน ๗๖ บัตร

๓. ประชากร

๓.๑ ข้อมูลเกี่ยวกับจำนวนประชากร ข้อมูลเกี่ยวกับจำนวนประชากรในเขตพื้นที่องค์การบริหารส่วนตำบลคลองพา อำเภอท่าชนะ จังหวัดสุราษฎร์ธานี (ข้อมูลเปรียบเทียบย้อนหลัง ๓-๕ ปี และการคาดการณ์ในอนาคต) จำนวนประชากรและบ้านจําแนกตามเขตการปกครองขององค์การบริหารส่วนตำบลคลองพา (ข้อมูลเปรียบเทียบย้อนหลัง ๓-๕ ปี และการคาดการณ์ในอนาคต)

เขตสำราจ (หมู่ที่)	พื้นที่ (ตร.กม.)	จำนวนประชากร							จำนวนประชากรเฉลี่ย
		พ.ศ. ๒๕๖๐	พ.ศ. ๒๕๖๑	พ.ศ. ๒๕๖๒	พ.ศ. ๒๕๖๓	พ.ศ. ๒๕๖๔ (ข้อมูล ณ เดือน เมษายน ๒๕๖๔)	จำนวนประชากรเฉลี่ย		
หมู่ที่ ๑ บ้านชายท่า	๓.๐๒	๘๑๒	๘๒๖	๘๒๐	๘๓๗	๘๓๙	๘๓๗	๘๒๗	
หมู่ที่ ๒ บ้านมะม่วงงาม	๒.๑๘	๓๘๓	๓๘๐	๓๗๗	๓๗๘	๓๗๙	๓๗๙	๓๗๙	
หมู่ที่ ๓ บ้านหนองปลิง	๖.๓๗	๖๓๐	๖๔๐	๖๓๐	๖๓๑	๖๒๗	๖๒๒	๖๒๒	
หมู่ที่ ๔ บ้านคลองพา	๔.๔๓	๔๖๓	๔๖๗	๔๗๖	๔๘๓	๔๘๓	๔๗๗	๔๗๘	
หมู่ที่ ๕ บ้านกลาง	๑๔.๑๙	๘๗๙	๘๗๖	๘๗๗	๘๘๗	๘๘๘	๘๘๑	๘๘๑	
หมู่ที่ ๖ บ้านท่าไทร	๑๙.๔๘	๑,๐๒๙	๑,๐๓๒	๑,๐๑๔	๑,๐๑๘	๑,๐๑๑	๑,๐๑๙	๑,๐๑๙	
หมู่ที่ ๗ บ้านท่าโขน	๙.๒๙	๖๑๕	๖๒๑	๖๒๔	๖๒๐	๖๑๗	๖๑๙	๖๑๙	
หมู่ที่ ๘ บ้านวิญพิพัฒน์	๑๒.๐๐	๗๓๕	๗๔๕	๗๓๔	๗๕๑	๗๕๓	๗๔๔	๗๔๔	
หมู่ที่ ๙ บ้านสามแยกอินทรีย์ทอง	๔๘.๖๔	๖๔๔	๖๓๘	๖๔๘	๖๔๙	๖๕๐	๖๔๖	๖๔๖	
หมู่ที่ ๑๐ บ้านขวัญพัฒนา	๕.๙๒	๔๔๔	๔๓๖	๔๔๒	๔๓๓	๔๓๘	๔๓๙	๔๓๙	
หมู่ที่ ๑๑ บ้านทับสมิงคลา	๘๑.๙๓	๘๑๘	๘๑๘	๘๑๒	๘๑๐	๘๑๘	๘๑๗	๘๑๗	
หมู่ที่ ๑๒ บ้านเขาชงโค	๙.๔๔	๔๖๔	๔๗๖	๔๗๔	๔๖๒	๔๖๓	๔๖๘	๔๖๘	
หมู่ที่ ๑๓ บ้านเขาน้อย	๒.๗๙	๒๒๖	๒๑๕	๒๑๘	๒๑๘	๒๒๔	๒๒๐	๒๒๐	
รวม	๘.๑๕๒	๘,๑๗๐	๘,๑๕๖	๘,๑๕๖	๘,๑๗๗	๘,๑๕๐	๘,๑๖๕	๘,๑๖๕	

ที่มา : ๑.ข้อมูลประชากร จากสำนัทะเบียนอำเภอท่าชนะ จังหวัดสุราษฎร์ธานี ณ วันที่ ๑๔ เดือนพฤษภาคม ๒๕๖๔

๒. พื้นที่รายหมู่ จากการสำรวจและวัดโดยเครื่องวัดพื้นที่ด้วยดาวเทียม ของ ส.น.ง.โยธาธิการและผังเมืองจังหวัดสุราษฎร์ธานีร่วมกับ อบต.คลองพา และผู้เ้าชุมชนในกัรชี้แนวเขตการปกครองรายหมู่บ้าน.

สถิติจำนวนครัวเรือนในเขตพื้นที่ตำบลคลองพา อำเภอท่าชนะ จังหวัดสุราษฎร์ธานี

หมู่ที่ ๑ บ้านชายท่า	หมู่ที่ ๕ บ้านกลาง	๓๘๐	หมู่ที่ ๙ บ้านสามแยกอิมทรียทอง	๓๑๑	หมู่ที่ ๑๓ บ้านเขาน้อย	๘๑
หมู่ที่ ๒ บ้านมะม่วงงาม	หมู่ที่ ๖ บ้านท่าไทร	๖๑๖	หมู่ที่ ๑๐ บ้านขวัญพัฒนา	๑๙๖	รวมทั้ง ๑๓ หมู่บ้าน	
หมู่ที่ ๓ บ้านหนองปลิง	หมู่ที่ ๗ บ้านท่าโขบน	๒๗๖	หมู่ที่ ๑๑ บ้านทับสมิงคลา	๓๖๐	ข้อมูล ณ	
หมู่ที่ ๔ บ้านคลองพา	หมู่ที่ ๘ บ้านขวัญพัฒนา	๓๑๗	หมู่ที่ ๑๒ บ้าน เขาขงโค	๑๙๔	วันที่ ๑๔ เดือน พฤษภาคม ๒๕๖๔	

ที่มา : ข้อมูลประชากร จากสำมะโนทะเบียนอำเภอท่าชนะ จังหวัดสุราษฎร์ธานี ณ วันที่ ๑๔ เดือน พฤษภาคม ๒๕๖๔

กราฟเปรียบเทียบจำนวนประชากรในเขตพื้นที่องค์การบริหารส่วนตำบลคลองพา
(ข้อมูลเปรียบเทียบประชากรเฉลี่ยย้อนหลัง ๕ ปี: ข้อมูล ณ วันที่ ๑๔ เดือน พฤษภาคม ๒๕๖๔)

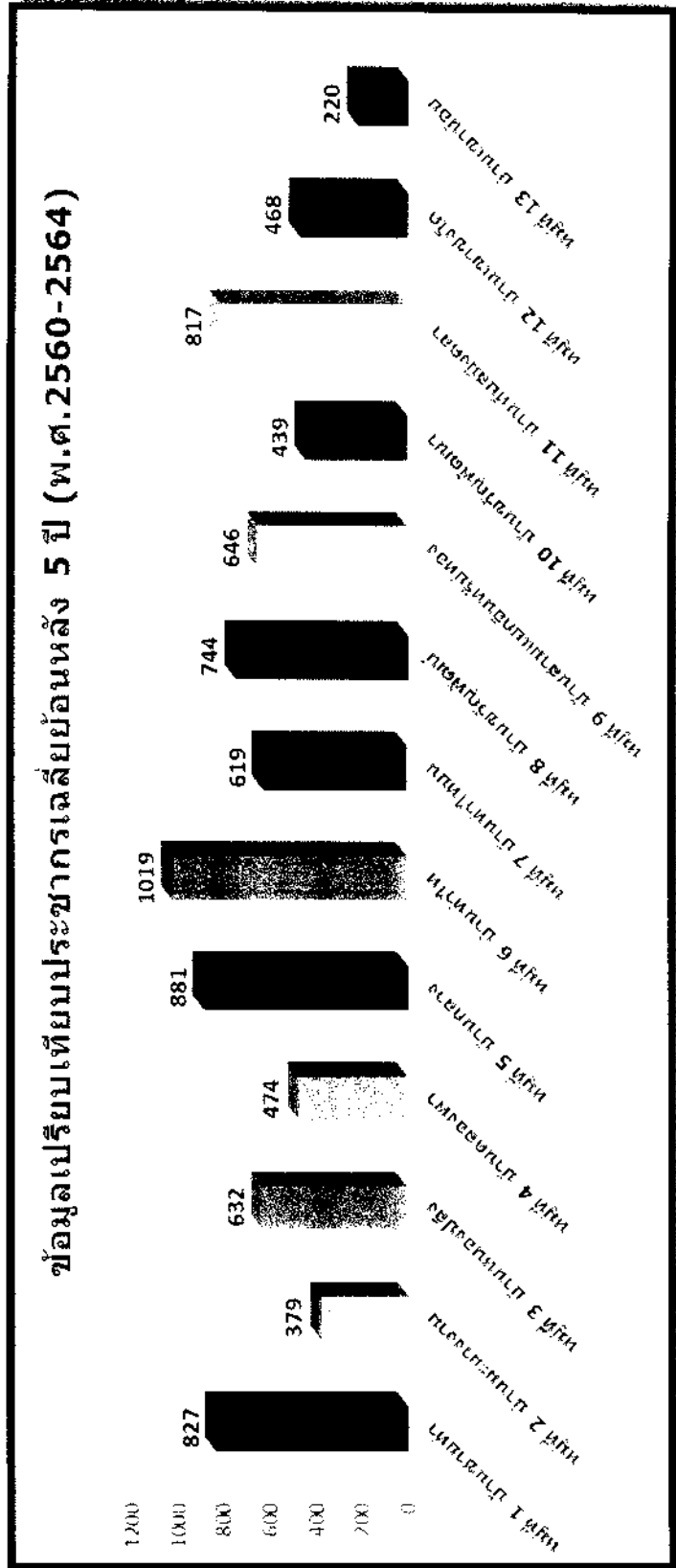

แนวโน้มการคาดการณ์จำนวนประชากรในเขตพื้นที่ตำบลคลองพานอนาคต

องค์การบริหารส่วนตำบลคลองพานอนาคต อำเภอนาขัน จังหวัดสุราษฎร์ธานี เป็นองค์กรปกครองส่วนท้องถิ่นขนาดกลาง มีจำนวน ๑๓ หมู่บ้าน ประชากรเฉลี่ย ๕ ปี (พ.ศ.๒๕๖๐-๒๕๖๔) มีจำนวน ๘,๑๘๐ คน ซึ่งมีความหนาแน่นของประชากรในแต่ละหมู่บ้านดังนี้

๑. หมู่ที่ ๖ บ้านท่าไทร มีประชากรอาศัยอยู่มากที่สุด เฉลี่ย ๑,๐๑๙ คน คิดเป็นร้อยละ ๑๒.๔๘
๒. หมู่ที่ ๕ บ้านกลาง มีประชากรอาศัยเฉลี่ย ๘๘๑ คน คิดเป็นร้อยละ ๑๐.๗๙
๓. หมู่ที่ ๑ บ้านชายท่า มีประชากรอาศัยเฉลี่ย ๘๒๗ คน คิดเป็นร้อยละ ๑๐.๑๓
๔. หมู่ที่ ๑๑ บ้านทับสมิงคลา มีประชากรอาศัยเฉลี่ย ๘๑๗ คน คิดเป็นร้อยละ ๑๐.๐๑
๕. หมู่ที่ ๘ บ้านขวัญพัฒน์ มีประชากรอาศัยเฉลี่ย ๗๔๔ คน คิดเป็นร้อยละ ๙.๑๑
๖. หมู่ที่ ๙ บ้านสามแยกอินทรีทอง มีประชากรอาศัยเฉลี่ย ๖๔๖ คน คิดเป็นร้อยละ ๗.๙๑
๗. หมู่ที่ ๓ บ้านหนองปลิง มีประชากรอาศัยเฉลี่ย ๖๓๒ คน คิดเป็นร้อยละ ๗.๗๔
๘. หมู่ที่ ๗ บ้านท่าไทรบน มีประชากรอาศัยเฉลี่ย ๖๑๙ คน คิดเป็นร้อยละ ๗.๕๙
๙. หมู่ที่ ๑๒ บ้านเขาขงโค มีประชากรอาศัยเฉลี่ย ๔๗๔ คน คิดเป็นร้อยละ ๕.๘๑
๑๐. หมู่ที่ ๔ บ้านคลองพานอนาคต มีประชากรอาศัยเฉลี่ย ๔๖๘ คน คิดเป็นร้อยละ ๕.๗๓
๑๑. หมู่ที่ ๑๐ บ้านขวัญพัฒนา มีประชากรอาศัยเฉลี่ย ๔๓๙ คน คิดเป็นร้อยละ ๕.๓๙๗
๑๒. หมู่ที่ ๒ บ้านมะม่วงงาม มีประชากรอาศัยเฉลี่ย ๓๗๙ คน คิดเป็นร้อยละ ๔.๖๕
๑๓. หมู่ที่ ๑๓ บ้านเขาน้อย มีประชากรอาศัยเฉลี่ย ๒๒๐ คน คิดเป็นร้อยละ ๒.๖๗๐

๓.๒ ช่วงอายุและจำนวนประชากร (ข้อมูลอายุประชากร วันที่ ๑๔ เดือน พฤษภาคม ๒๕๖๔)

ช่วงอายุ	จำนวนประชากร (คน)		
	ชาย	หญิง	รวม
น้อยกว่า ๑ ปี	๓๗	๓๖	๗๓
๑ - ๑๐ ปี	๔๙๑	๔๖๐	๙๕๑
๑๑ - ๒๐ ปี	๕๗๗	๕๒๖	๑,๑๐๓
๒๑ - ๓๐ ปี	๖๕๓	๖๐๒	๑,๒๕๕
๓๑ - ๔๐ ปี	๕๙๔	๕๑๑	๑,๑๐๕
๔๑ - ๕๐ ปี	๖๕๗	๖๗๕	๑,๓๓๒
๕๑ - ๖๐ ปี	๖๐๗	๖๐๘	๑,๒๑๕
๖๑ - ๗๐ ปี	๓๑๓	๓๒๙	๖๔๒
๗๑ - ๘๐ ปี	๑๔๐	๑๗๑	๓๑๑
๘๑ - ๙๐ ปี	๖๑	๑๐๖	๑๖๗
๙๑ - ๑๐๐ ปี	๑๓	๑๘	๓๑
มากกว่า ๑๐๐ ปี	๒	๓	๕
รวม	๔,๑๔๕	๔,๐๔๕	๘,๑๙๐

แผนภูมิแสดงจำนวนประชากรในเขตพื้นที่ตำบลคลองพา

ประชากรในเขตพื้นที่ตำบลคลองพา อำเภอท่าชนะ จังหวัดสุราษฎร์ธานี มีสัดส่วนของอายุที่แตกต่างกัน เนื่องจากอายุเป็นตัวแปรสำคัญในการแบ่งระดับช่วงอายุ เช่น วัยเด็กช่วงอายุ ๐-๓ ปี , วัยเรียนช่วงอายุ ๔-๒๒ ปี , วัยทำงานช่วงอายุ ๒๓-๖๐ ปีและวัยผู้สูงอายุ ๖๐ ปีขึ้นไป รายละเอียดช่วงอายุของประชากรในเขตพื้นที่ตำบลคลองพาดังนี้

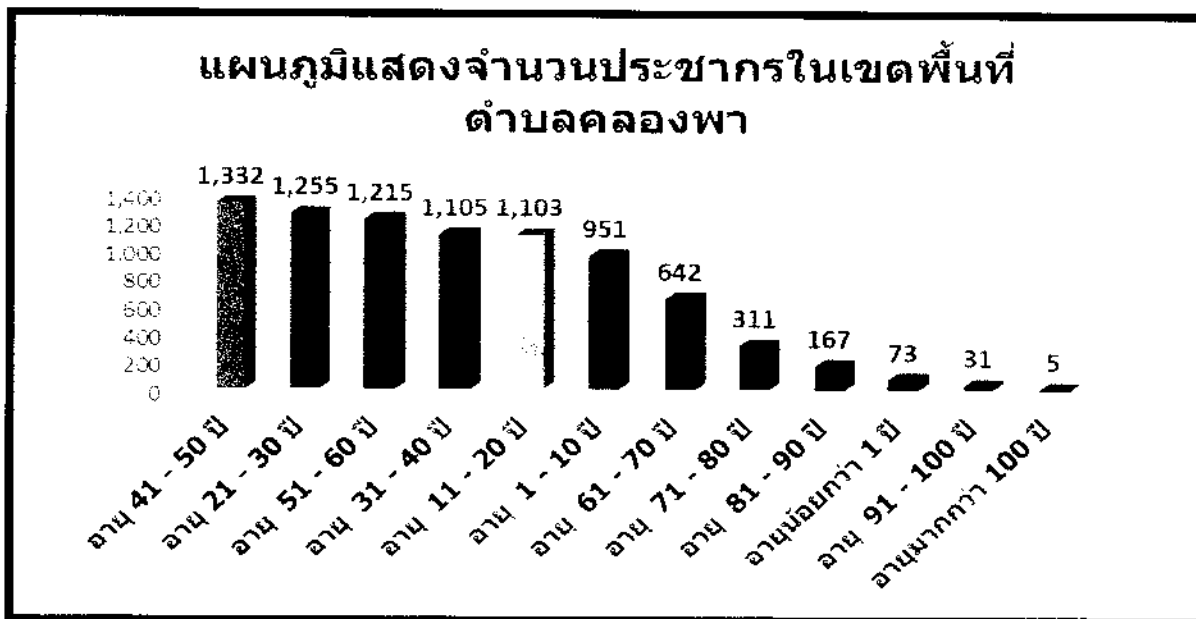

๔. สภาพทางสังคม

๔.๑ การศึกษา

๑) การศึกษา องค์การบริหารส่วนตำบลคลองพา มีการให้บริการทางการศึกษา ดังนี้

- ระดับปฐมวัย มีศูนย์พัฒนาเด็กเล็ก จำนวน ๒ แห่ง คือ

๑. ศูนย์พัฒนาเด็กเล็กบ้านขวัญพัฒนา เปิดรับนักเรียนตั้งแต่อายุ ๒ - ๕ ขวบขึ้นไป ซึ่งในปีการศึกษา ๒๕๖๓ มีนักเรียน จำนวน ๔๗ คน มีครู จำนวน ๑ คน และผู้ดูแลเด็ก จำนวน ๒ คน

๒. ศูนย์พัฒนาเด็กเล็กบ้านคลองพา ซึ่งได้จัดตั้งและเปิดศูนย์ฯ เมื่อวันที่ ๑๔ พฤษภาคม ๒๕๕๙ เปิดรับนักเรียนตั้งแต่อายุ ๒ - ๕ ขวบขึ้นไป ซึ่งในปีการศึกษา ๒๕๖๓ มีนักเรียน จำนวน ๔๗ คน มีผู้ดูแลเด็ก จำนวน ๒ คน

- โรงเรียนระดับประถมศึกษาในสังกัดของสำนักงานคณะกรรมการการศึกษาขั้นพื้นฐาน จำนวน ๖ โรงเรียน ได้แก่

- | | |
|--|------------------------------------|
| ๑. โรงเรียนบ้านชายท่า | ตั้งอยู่ที่บ้านชายท่า หมู่ที่ ๑ |
| ๒. โรงเรียนบ้านคลองพา | ตั้งอยู่ที่บ้านคลองพา หมู่ที่ ๔ |
| ๓. โรงเรียนบ้านท่าไท | ตั้งอยู่ที่บ้านท่าไทบน หมู่ที่ ๗ |
| ๔. โรงเรียนบ้านขวัญพัฒนา | ตั้งอยู่ที่บ้านขวัญพัฒนา หมู่ที่ ๘ |
| ๕. โรงเรียนบ้านมะม่วงงาม | ตั้งอยู่ที่บ้านเขาน้อย หมู่ที่ ๑๓ |
| ๖. โรงเรียนบ้านกลาง (ขยายโอกาสทางการศึกษา) | ตั้งอยู่ที่บ้านกลาง หมู่ที่ ๕ |

- โรงเรียนประถมศึกษาในสังกัดของสำนักงานตำรวจแห่งชาติ จำนวน ๑ โรงเรียน คือโรงเรียนตำรวจตระเวนชายแดนบ้านกอบเตย ตั้งอยู่ที่บ้านทับสมิงคลา หมู่ที่ ๑๑ ตำบลคลองพา อำเภอท่าชนะ จังหวัดสุราษฎร์ธานี

- ศูนย์การเรียนชุมชนในสังกัดของศูนย์บริการศึกษาออกโรงเรียนอำเภอท่าชนะ จำนวน ๒ ศูนย์ คือ ศูนย์การเรียนชุมชนตำบลคลองพา ตั้งอยู่ที่บ้านท่าไท หมู่ที่ ๖ และศูนย์การเรียนชุมชนบ้านหนองปลิง ตั้งอยู่ที่บ้านหนองปลิง หมู่ที่ ๓ โดยเปิดสอนในระดับประถมศึกษาถึงมัธยมศึกษาตอนปลาย

๔.๒ สาธารณสุข มีสถานบริการทางการแพทย์และการสาธารณสุขของภาครัฐ ๓ แห่ง ได้แก่

๑. โรงพยาบาลส่งเสริมสุขภาพตำบลคลองพา ตั้งอยู่ที่บ้านกลาง หมู่ที่ ๕ ผู้อำนวยการโรงพยาบาลส่งเสริมสุขภาพตำบล คือ นายชาญฤทธิ์ โพธิ์ภักดี มีเจ้าหน้าที่สาธารณสุข จำนวน ๒ คน รับผิดชอบพื้นที่ หมู่ที่ ๑ - ๕ และ ๑๓

๒. โรงพยาบาลส่งเสริมสุขภาพตำบลบ้านสัมปั่ง ตั้งอยู่ที่บ้านท่าไทร หมู่ที่ ๖ ผู้อำนวยการโรงพยาบาลส่งเสริมสุขภาพตำบล คือ นายสัมพันธ์ ศิลาราช มีเจ้าหน้าที่สาธารณสุข จำนวน ๔ คน รับผิดชอบพื้นที่ หมู่ที่ ๖,๘,๑๐ และ ๑๒

๓. โรงพยาบาลส่งเสริมสุขภาพตำบลบ้านท่าไทร ตั้งอยู่ที่บ้านท่าไทรบน หมู่ที่ ๗ ผู้อำนวยการโรงพยาบาลส่งเสริมสุขภาพตำบล คือ นายจรัสศักดิ์ ไพฑูรย์ มีเจ้าหน้าที่สาธารณสุข จำนวน ๒ คน รับผิดชอบพื้นที่ หมู่ที่ ๗ ๘ ๑๑ และยังมีคลินิกของเอกชนอีกจำนวน ๓ แห่ง

องค์การบริหารส่วนตำบลคลองพาได้ร่วมกับสำนักงานหลักประกันสุขภาพแห่งชาติจัดตั้งกองทุนหลักประกันสุขภาพในระดับท้องถิ่น โดยมีวัตถุประสงค์เพื่อส่งเสริมกิจกรรมการสร้างเสริมสุขภาพและป้องกันโรค โดยความร่วมมือของทุกภาคส่วน สนับสนุนกิจกรรมส่งเสริมสุขภาพของกลุ่มประชาชนต่าง ๆ ให้สามารถปรับเปลี่ยนพฤติกรรมสุขภาพด้วยความเข้มแข็งของภาคประชาชน

๔.๓ อาชญากรรม

องค์การบริหารส่วนตำบลคลองพา ไม่มีเหตุอาชญากรรมเกิดขึ้น แต่มีเหตุการณ์ลักขโมยทรัพย์สินประชาชนและทางราชการ ซึ่งก็ได้ดำเนินการป้องกันการเกิดเหตุดังกล่าว จากการสำรวจข้อมูลพื้นฐานพบว่า ส่วนมากครัวเรือนมีการป้องกันอุบัติเหตุอย่างถูกวิธี มีความปลอดภัยในชีวิตและทรัพย์สิน สำหรับครัวเรือนที่ไม่มีการป้องกันอุบัติเหตุ อาชญากรรม วิธีการแก้ปัญหาที่สามารถดำเนินการได้ตามอำนาจหน้าที่และงบประมาณที่มีอยู่อย่างจำกัด คือ การติดตั้งกล้องวงจรปิดในจุดที่เป็นที่สาธารณะ การตั้งจุดตรวจ จุดสกัด จุดบริการในช่วงเทศกาลที่มีวันหยุดหลายวันเพื่ออำนวยความสะดวกให้กับประชาชน ปัญหาที่พบ คือ การทะเลาะวิวาทของกลุ่มวัยรุ่นโดยเฉพาะในสถานที่จัดงานดนตรี งานมหรสพ เป็นปัญหาที่ได้รับผลกระทบ การแก้ไขปัญหาคือการแจ้งเตือนให้ผู้ปกครองดูแลบุตรหลานของตน ประชาสัมพันธ์ให้ทราบถึงผลกระทบผลเสียหายและโทษที่ได้รับจากการเกิดเหตุทะเลาะวิวาท การขอความร่วมมือไปยังผู้นำ การขอกำลังจากตำรวจ ผู้นำ อปพร. เพื่อระงับเหตุไม่ให้เกิดความรุนแรง เป็นเรื่องที่จะต้องหาวิธีที่จะแก้ไขปัญหาให้กับประชาชนต่อไป ตามอำนาจหน้าที่ที่สามารถดำเนินการได้ องค์การบริหารส่วนตำบลคลองพา มีการรักษาความสงบเรียบร้อยในพื้นที่โดยมีป้อมสายตรวจ จำนวน ๒ แห่ง ได้แก่

๑. ป้อมสายตรวจบ้านกลาง ตั้งอยู่ที่บ้านกลาง หมู่ที่ ๕ มีตำรวจประจำการ จำนวน ๒ นาย
๒. ป้อมสายตรวจบ้านสัมปั่ง ตั้งอยู่ที่บ้านท่าไทร หมู่ที่ ๖ มีตำรวจประจำการ จำนวน ๒ นาย

๔.๔ ยาเสพติด

ประชากรส่วนใหญ่ประกอบอาชีพเกษตรกรรม ทำสวน จากต่างพื้นที่มาอยู่จำนวนมาก นอกจากนี้ยังมีประชากรแฝงกระจายอยู่ในเขตพื้นที่ตำบลคลองพา โดยเข้ามารับจ้างเป็นคนงานในสวนยางพารา และสวนปาล์ม น้ำมัน จึงมีความหลากหลายของกลุ่มคน แต่ปัญหาเสพติดในเขตองค์การบริหารส่วนตำบลคลองพานั้น พบว่า ในเขต อบต. มีผู้ที่ติดยาเสพติดบ้าง แต่เมื่อเทียบกับพื้นที่อื่นถือว่าน้อยและยังไม่พบผู้ค้า เหตุผลก็เนื่องมาจากว่า ได้รับความร่วมมือกับทางผู้นำ ประชาชน หน่วยงาน กำลั้งเจ้าหน้าที่จาก อปพร. ชุดรักษาความสงบหมู่บ้าน ที่ช่วยสอดส่องดูแลอยู่เป็นประจำ การแก้ไขปัญหาสามารถทำได้เฉพาะตามอำนาจหน้าที่เท่านั้น เช่น การณรงค์ การประชาสัมพันธ์ การแจ้งเบาะแส การฝึกอบรมให้ความรู้ การส่งตัวผู้ติดยาเสพติดเข้ารับการบำบัดและฝึกอาชีพ ฯลฯ ถ้านอกเหนือจากอำนาจหน้าที่ก็เป็นเรื่องของอำเภอหรือตำรวจแล้วแต่กรณี ทั้งนี้ องค์การบริหารส่วนตำบลคลองพาก็ได้ให้ความร่วมมือมาโดยตลอด

๔.๕ การสังคมสงเคราะห์ องค์การบริหารส่วนตำบลคลองพาได้ดำเนินการด้านสังคมสงเคราะห์ ดังนี้

๑. ดำเนินการจ่ายเบี้ยยังชีพให้กับผู้สูงอายุ ผู้พิการและผู้ป่วยเอดส์
๒. รับลงทะเบียนและประสานโครงการเงินอุดหนุนเพื่อการเลี้ยงดูเด็กแรกเกิด
๓. ประสานการทำบัตรผู้พิการ

จำนวนผู้รับเบี้ยยังชีพประเภทผู้สูงอายุ / ผู้พิการ / ผู้ป่วยเอดส์ ดังนี้

หน่วย : คน

หมู่ที่	ผู้สูงอายุ	ผู้พิการ	ผู้ป่วยเอดส์
หมู่ที่ ๑ บ้านชายท่า	๑๗๙	๑๗	-
หมู่ที่ ๒ บ้านมะม่วงงาม	๕๙	๑๑	-
หมู่ที่ ๓ บ้านหนองปลิง	๑๐๔	๙	-
หมู่ที่ ๔ บ้านคลองพา	๗๐	๑๘	-
หมู่ที่ ๕ บ้านกลาง	๑๑๐	๑๗	-
หมู่ที่ ๖ บ้านท่าไทร	๑๕๕	๑๘	๒
หมู่ที่ ๗ บ้านท่าไทรบน	๖๒	๖	๒
หมู่ที่ ๘ บ้านขวัญพัฒนา	๑๐๐	๑๕	๑
หมู่ที่ ๙ บ้านสามแยกอินทรีย์ทอง	๘๑	๘	-
หมู่ที่ ๑๐ บ้านขวัญพัฒนา	๕๓	๙	-
หมู่ที่ ๑๑ บ้านทับสมิงคลา	๑๑๐	๑๗	-
หมู่ที่ ๑๒ บ้าน เขาขงโค	๕๕	๑๐	-
หมู่ที่ ๑๓ บ้านเขาน้อย	๔๓	๖	-

ที่มา : ข้อมูลจากงานพัฒนาชุมชน องค์การบริหารส่วนตำบลคลองพา ณ เดือน เมษายน ๒๕๖๔

๕. ระบบบริการพื้นฐาน

๕.๑ การคมนาคมขนส่ง

ปัจจุบันองค์การบริหารส่วนตำบลคลองพಾಯังไม่มีศูนย์กลางตำบลที่เด่นชัด แม้ว่าชุมชนส่วนใหญ่เกาะกลุ่มกันและบางหมู่บ้านตั้งอยู่ห่างจากเส้นทางสายหลัก ในการเดินทางใช้บริการที่โรงพยาบาลส่งเสริมสุขภาพตำบล โรงเรียน ฯลฯ สภาพเส้นทางชำรุดและบางเส้นทางเป็นถนนลูกรัง ซึ่งเป็นปัญหาที่พบในทุกหมู่บ้าน ทำให้การคมนาคมไม่สะดวก มีปัญหาเรื่องฝุ่นละออง ขณะเดียวกันยังมีอาคารบ้านเรือนที่อยู่บริเวณด้านในของถนนซอย ซึ่งถนนมีลักษณะคับแคบ ไม่ได้มาตรฐาน รวมทั้งถนนที่ใช้ในการติดต่อระหว่างพื้นที่รอบนอกกับย่านชุมชนยังไม่มีโครงข่ายถนนที่เชื่อมโยงถึงกันอย่างเป็นระบบ รวมถึงถนนบางสายเป็นหลุมเป็นบ่อ ช่วงฤดูฝนจะทำให้น้ำท่วมขัง ขาดการบำรุงรักษา ซึ่งจะเกิดปัญหาในการเดินทางและขนส่งผลิตภัณฑ์ของเกษตรกรออกสู่ตลาดในช่วงฤดูฝนในเขตตำบลคลองพಾಯัง มีถนนจำนวน ๑๖๒ สาย รวมระยะทางทั้งหมด ๓๔๕.๓๖ กิโลเมตร แบ่งเป็น

- ถนนคอนกรีตเสริมเหล็ก จำนวน ๔๖ สาย คิดเป็นระยะทางรวม ๙๙.๘๒ กิโลเมตร
- ถนนลาดยาง จำนวน ๑๒ สาย คิดเป็นระยะทางรวม ๕๔.๓๗ กิโลเมตร
- ถนนลูกรัง จำนวน ๑๐๓ สาย คิดเป็นระยะทางรวม ๑๙๑.๑๗ กิโลเมตร

๕.๒ การไฟฟ้า

ตำบลคลองพಾಯังมีหน่วยบริการผู้ใช้ไฟฟ้า สังกัดการไฟฟ้าส่วนภูมิภาค สาขาไชยา ส่วนใหญ่มีไฟฟ้าใช้เกือบทุกครัวเรือน บางพื้นที่ยังขาดในเรื่องของไฟฟ้าแสงสว่างที่ใช้ในครัวเรือนไม่เพียงพอ และไม่มีไฟส่องสว่างตามถนนที่ใช้ในการสัญจรไปมาในหมู่บ้าน ซึ่งองค์การบริหารส่วนตำบลคลองพಾಯังจะดำเนินการขยายเขตการให้บริการไฟฟ้าในครัวเรือนให้ครอบคลุมทุกครัวเรือนต่อไป

๕.๓ การประปา

ปัญหาการขาดแคลนน้ำที่ใช้เพื่อการอุปโภคบริโภคของหมู่บ้าน พบว่า มีการให้บริการประปาเฉพาะในพื้นที่ของหมู่ ๑ หมู่ ๒ และหมู่ ๓ เท่านั้น แต่ปริมาณน้ำไม่เพียงพอต่อความต้องการของประชาชนสำหรับหมู่อื่น ๆ ยังคงใช้น้ำบาดาลของกรมทรัพยากรน้ำ น้ำบ่อ อ่างเก็บน้ำ ในชีวิตประจำวันและการเกษตรจะมีปัญหาขาดแคลนน้ำในช่วงหน้าแล้ง โดยเฉพาะพื้นที่หมู่ ๖ หมู่ ๗ หมู่ ๙ หมู่ ๑๐ และหมู่ ๑๑ สภาพพื้นที่เป็นภูเขาสูงจึงขาดแคลนน้ำช่วงหน้าแล้ง ประกอบกับแหล่งน้ำธรรมชาติมีน้อยไม่พอใช้ จึงต้องการน้ำบาดาลและแหล่งน้ำดิบ ดังนั้นจึงจำเป็นต้องพัฒนาจัดเตรียมไว้ให้เพียงพอเพื่อใช้ในการเกษตรในตำบล รวมถึงต้องมีการจัดเตรียมไว้ให้เพียงพอในช่วงฤดูแล้ง รวมทั้งการก่อสร้างอ่างเก็บน้ำเพิ่มเติม ขุดขยายอ่างเก็บน้ำเดิม ขุดลอกลำคลอง หนอง บึง ห้วย แก้ไขระบบระบายน้ำ ที่มีปัญหาต้นเขินโดยการก่อสร้างท่อเหลี่ยม คสล. และวางท่อระบายน้ำ เพื่อแก้ปัญหาที่ท่วมในฤดูฝน ซึ่งอาจจะก่อให้เกิดความเสียหายต่อพื้นที่เกษตรและพื้นที่ชุมชน นอกจากนี้บริเวณศูนย์กลางชุมชนด้านต่าง ๆ ต้องมีการเตรียมการบริการขั้นพื้นฐานให้สามารถรองรับการขยายตัวได้อย่างมีประสิทธิภาพ ขุดลอกแหล่งกักเก็บน้ำเดิม และคูคลองที่มีความต้นเขินให้สามารถกักเก็บน้ำได้มากขึ้นและป้องกันปัญหาน้ำท่วมขัง

๕.๔ โทรศัพท์ ตำบลคลองพามีระบบการสื่อสารและโทรคมนาคมประเภทต่าง ๆ ได้แก่

- ๑) โทรศัพท์บ้านและโทรศัพท์เคลื่อนที่ มีเครือข่ายของโทรศัพท์เคลื่อนที่ที่ใช้ได้อย่างมีประสิทธิภาพ ได้แก่ AIS, DTAC, TRUE
- ๒) โทรศัพท์สาธารณะ
- ๓) อินเทอร์เน็ตตำบล ณ ศูนย์ กศน. , อบต.คลองพา

๕.๕ ไปรษณีย์หรือการสื่อสารหรือการขนส่งและวัสดุ ครุภัณฑ์

- ๑) ไปรษณีย์โทรเลขประจำหมู่บ้าน จำนวน ๑ แห่ง (มีบริการบริเวณหมู่ ๑ ตำบลคลองพา)
- ๒) ตำบลคลองพาใช้บริการไปรษณีย์อำเภอท่าชนะ บริการเวลา ๐๘.๐๐ - ๑๖.๐๐ น. ในวันจันทร์ - เสาร์ (วันเสาร์ครึ่งวัน) หยุดวันอาทิตย์
- ๓) ระบบเสียงตาม/หอกระจายข่าว ให้บริการครอบคลุมพื้นที่ร้อยละ ๓๐ ซึ่งติดตั้งตามจุดต่าง ๆ ทั้ง ๑๓ หมู่บ้านของตำบลคลองพา

๖. ระบบเศรษฐกิจ

๖.๑ การเกษตร

ประชาชนในเขตองค์การบริหารส่วนตำบลคลองพามีพื้นที่ส่วนใหญ่ประกอบอาชีพด้านเกษตรกรรม ซึ่งในตำบลคลองพามีพื้นที่ที่ใช้ในการเพาะปลูก ประมาณ ๘๔,๖๕๓ ไร่ ส่วนใหญ่ปลูกยางพารา ปาล์ม น้ำมัน ขมิ้น ทุเรียน และมะพร้าว ประชาชนบางคนไม่มีที่ดินทำกินที่เป็นกรรมสิทธิ์ของตนเอง ใช้พื้นที่ของ สปก. ทำการเกษตรกรรมและบางคนก็มีที่ดินทำกินติดกับเขตอุทยานซึ่งมีแนวเขตที่ไม่ชัดเจน และพื้นที่บางส่วนมีความลาดชันสูงไม่สามารถทำการเกษตรกรรมได้

๖.๒ การประมง

องค์การบริหารส่วนตำบลคลองพาพื้นที่ไม่ติดทะเล ประชาชนส่วนใหญ่หาปลาบริเวณ ห้วย ลำคลอง แหล่งน้ำธรรมชาติ เพื่อใช้ในการประกอบอาหาร ไม่ได้ยึดเป็นอาชีพหลัก

๖.๓ การปศุสัตว์

ประชาชนประกอบอาชีพการเลี้ยงสัตว์ เช่น เลี้ยงวัว เลี้ยงไก่ ฯลฯ เพื่อใช้ในการบริโภคภายในครัวเรือนเป็นส่วนใหญ่

๖.๔ การบริการ

ในตำบลคลองพามีหน่วยธุรกิจต่าง ๆ ได้แก่ โรงสีข้าว ร้านรับซื้อปาล์มน้ำมัน โรงสีกาแฟ ร้านค้าต่าง ๆ ร้านบันเทิง ตลาดนัด ปิมน้ำมัน ฯลฯ สถานบริการในพื้นที่ตำบลคลองพามีรายดังนี้

ลำดับที่	สถานบริการ / สถานประกอบการ	หมู่ที่
๑	บลู @ กรีน	๑
๒	อีซี่ ซ็อบ	๑
๓	ฉนกรการเกษตร	๒
๔	ร้านตัดผ้า	๒
๕	รับซื้อน้ำยางสด	๒
๖	เดอะวัน ลอนดรี ซักอบรีด	๓
๗	ร้านป่าแดง ตัดผมชาย เสริมสวยครบวงจร	๓
๘	ภูมिरพารัม	๓
๙	ป. มินิมาร์ท	๓
๑๐	ท่าชนะ การ์เด็น รีสอร์ท	๓
๑๑	ท่าชนะยางยนต์ ศูนย์เปลี่ยนถ่ายและซ่อมบำรุง	๓
๑๒	วรรณิ คลินิกการพยาบาลและผดุงครรภ์	๓
๑๓	ข้าวแกงสองภาค	๓
๑๔	ครัวท่าชนะ	๓
๑๕	ลาบยโสรุ่งเรือง	๓
๑๖	ลักขณาคลินิก การพยาบาลและการผดุงครรภ์	๓
๑๗	ป่า คาราโอเกะ	๓
๑๘	ชนะไดนาโม หม้อน้ำ ระบบแอร์ ระบบไฟรถยนต์	๓
๑๙	อุ้มบัวทอง การช่าง	๓
๒๐	ตาปีระจกอลูมิเนียม	๓
๒๑	ร้านแอร์ยูเทิร์น	๓
๒๒	ปิมน้ำมัน PT	๓
๒๓	ร้านคุณฝนคนมีเส้น	๓
๒๔	เจริญวิทยะโฮลยนต์	๓
๒๕	ครัวคุณหม่อม	๓
๒๖	ท่าชนะการ์เด็นรีสอร์ท	๓
๒๗	mini Big C	๓
๒๘	ปั้มเซลล์	๓
๒๙	กิตตินันท์ คอมนิค	๓
๓๐	หล่อเหล็กบริการ	๓

ลำดับที่	สถานบริการ / สถานประกอบการ	หมู่ที่
๓๑	ปะยาง %	๓
๓๒	พี่เสื่อ...ร้านค้าของชำ	๓
๓๓	ครัวป่าอืด	๓
๓๔	แดงท้อพิก	๓
๓๕	หนมจิ้น จ๊อเมย์ ทะเลเจ้าก	๓
๓๖	ช่ายกายรับติดตั้งกระจกอลูมิเนียม	๓
๓๗	คลองพา รีสอร์ท	๓
๓๘	Bridgestone	๓
๓๙	โตมันคง	๓
๔๐	วิภารัตน์ โภชนา	๓
๔๑	คลองพามินิมาร์ท	๔
๔๒	ช่างโอไดนาโม	๔
๔๓	คลองพา รวมภัณฑ์	๔
๔๔	ส.เจริญการยาง	๔
๔๕	บ้านกลางมินิมาร์ท รัชชานนท์ หมูกะทะ	๕
๔๖	ทำหล่อ	๕
๔๗	ส.สุริยะ	๕
๔๘	เพชร ลานปาล์ม	๖
๔๙	เขาวงการเกษตร	๖
๕๐	ลานไม้ท่าไท	๖
๕๑	เอ็ม.ที.มาร์ท	๖
๕๒	ร้านพี่สาว	๖
๕๓	บริการ เครื่องซักผ้า หยอดเหรียญ	๖
๕๔	ร้านเบียเซียน มาร์เก็ต	๖
๕๕	ช่างต่อท่าไท	๖
๕๖	อุอืด เซอร์วิส	๖
๕๗	ท่านชายเรื่องของผม	๖

ลำดับที่	สถานบริการ / สถานประกอบการ	หมู่ที่
๕๘	เสริมสวยน้องเมย์ชาลอน	๖
๕๙	ร้านเทนทาม	๖
๖๐	น้องแอม่ อาหารสด	๗
๖๑	ป่าเจียบเครื่องแกง	๗
๖๒	ร้านกัปตัน	๗
๖๓	ขวัญพัฒน์ มินิมาร์ท	๘
๖๔	รับซื้อน้ำยางสด + สุพัทธ์ธนิศาการค้า	๘
๖๕	सानนท์ บริการ	๘
๖๖	ข้าวจ้าวของข้า	๘
๖๗	ลานปาล์มจรัต์	๑๑
๖๘	ร้านติดดาวน้องมุก	๑๑
๖๙	อิว ชาลอน	๑๒
๗๐	สำรวจการภัณฑ์	๑๒
๗๑	ปึกบิวตี้	๑๒
๗๒	โฮมแอร์แอนด์เซอร์วิส	๑๒

๖.๕ การท่องเที่ยว

น้ำตกคลองพา ตั้งอยู่ที่ ตำบลคลองพา อยู่ในเขตพื้นที่อุทยานแห่งชาติแก่งกรุง สภาพพื้นที่เป็นภูเขาสลับซับซ้อน มีสภาพภูมิประเทศน่ารื่นรมย์มาก มีทั้งน้ำตก ป่า และลำธาร มีทัศนียภาพที่สวยงามเป็นป่าต้นน้ำอีกแห่งที่มีความสำคัญที่หล่อเลี้ยงชาวจังหวัดสุราษฎร์ธานีและจังหวัดชุมพร

น้ำตกคลองพา มีทั้งหมด ๗ ชั้น ที่มีความสวยงาม ต้องเดินเท้าเป็นระยะทางประมาณ ๓ กิโลเมตรจากที่ทำการอุทยานแห่งชาติแก่งกรุง ซึ่งเป็นทางลวกซุงเก่าที่ยกเลิกไปแล้วตั้งแต่ปี ๒๕๓๒ ปัจจุบันมีสภาพเป็นป่าที่สามารถพบเห็นร่องรอยสัตว์ป่าหลากหลายชนิดได้ไม่ยาก น้ำตกคลองพาอยู่สูงจากระดับน้ำทะเลประมาณ ๒๖๕ เมตร เกิดจากลำห้วยเล็กๆ หลายสายมารวมตัวกัน มีน้ำไหลตลอดปี ลดหลั่นกันเป็นชั้นๆ ไป รวม ๗ ชั้น การเดินทางไปน้ำตกคลองพา จะต้องใช้วิธีเดินเท้าเข้าไป ต้องแต่งกายให้รัดกุม เหมาะสมกับการเดินป่าที่ต้องการความทะมัดทะเมาะ และต้องใช้ไกด์ผู้ชำนาญนำทางเข้าไป

๖.๖ อุตสาหกรรม

ในพื้นที่ตำบลคลองพาไม่มีอุตสาหกรรม ส่วนมากเป็นการประกอบกิจการขนาดเล็ก

๖.๗ การพาณิชย์และกลุ่มอาชีพ

๑. กลุ่มส่งเสริมอาชีพเลี้ยงสุกรบ้านมะม่วงงาม
๒. กลุ่มส่งเสริมอาชีพการเลี้ยงสุกรบ้านกลาง
๓. กลุ่มส่งเสริมอาชีพการเลี้ยงสุกรบ้านขวัญพัฒนา
๔. กลุ่มส่งเสริมอาชีพการเลี้ยงสุกรบ้านคลองพา
๕. กลุ่มส่งเสริมอาชีพการเลี้ยงสุกรบ้านหนองปลิง
๖. กลุ่มวิสาหกิจสุกรทองบ้านกลาง
๗. กลุ่มแม่บ้านเกษตรพัฒนา
๘. กลุ่มส่งเสริมอาชีพเกษตรกรในหมู่บ้าน (กองทุนหมู่บ้านขนาดเล็ก)
๙. กลุ่มวิสาหกิจชุมชนเกษตรอินทรีย์บ้านทับสมิงคลา
๑๐. กลุ่มส่งเสริมเกษตรกรกองทุนหมู่บ้านมะม่วงงาม หมู่ที่ ๒
๑๑. กลุ่มอาชีพกิจการพาณิชย์บ้านหนองปลิง หมู่ที่ ๓
๑๒. กลุ่มวิสาหกิจชุมชนโรงปุ๋ยบ้านท่าไทร หมู่ที่ ๖
๑๓. กลุ่มส่งเสริมอาชีพเสริม
๑๔. กลุ่มเครื่องแกงสมุนไพร

๖.๘ แรงงาน

เนื่องจากประชาชนส่วนใหญ่ในตำบลคลองพาประกอบอาชีพเกษตรกรรม ทำสวน แรงงานจะแบ่งออกเป็น ๒ ลักษณะ คือ แรงงานวัยทำงานในพื้นที่ และแรงงานต่างด้าว ส่วนเยาวชนวัยทำงานในตำบลคลองพา เมื่อเรียนจบจะออกไปทำงานนอกพื้นที่ ทำให้แรงงานที่ใช้ในการทำสวนเป็นแรงงานต่างด้าว

๗. ศาสนา ประเพณี วัฒนธรรม

๗.๑ การนับถือศาสนา ประชากรส่วนใหญ่นับถือศาสนาพุทธมากกว่าร้อยละ ๙๘ รองลงมานับถือศาสนาคริสต์ประมาณ ร้อยละ ๑ นอกจากนั้นนับถือศาสนาอิสลาม และอื่น ๆ สำหรับศาสนสถาน ดังนี้

- วัด ๒ แห่ง คือ วัดเขากอม และวัดป่าท่าไทร
- สำนักสงฆ์อีก ๖ แห่ง ได้แก่ สำนักสงฆ์นาดาจันทร์ สำนักสงฆ์ตาสมบุญพัฒนา สำนักสงฆ์บ้านกลาง สำนักสงฆ์สันติวารบท สำนักสงฆ์บ้านกอเตย สำนักสงฆ์เขาขงโค
- ที่พักสงฆ์ ๑ แห่ง ได้แก่ ที่พักสงฆ์ไทรทองเจริญธรรม
- โบสถ์ในศาสนาคริสต์ ๒ แห่ง คือ โบสถ์หาดยาย โบสถ์คริสจักรคลองพา

๗.๒ ประเพณีและงานประจำปี ประเพณีที่สำคัญของท้องถิ่น ได้แก่

- | | |
|-------------------------|----------------|
| ๑. ประเพณีวันขึ้นปีใหม่ | เดือนมกราคม |
| ๒. ประเพณีวันสงกรานต์ | เดือนเมษายน |
| ๓. ประเพณีกินเจ | เดือนตุลาคม |
| ๔. ประเพณีลอยกระทง | เดือนพฤศจิกายน |

๗.๓ ภูมิปัญญาท้องถิ่น ภาษาถิ่น

ภูมิปัญญาท้องถิ่น ประชาชนในเขต อบต. ได้อนุรักษ์ภูมิปัญญาท้องถิ่น ได้แก่ การทำเครื่องจักสานใช้สำหรับในครัวเรือน วิธีการถนอมอาหาร การทำขนม การทำพิธีกรรมทางศาสนา ฯลฯ

ภาษาถิ่น ส่วนมากร้อยละ ๕๐ % พูดภาษาใต้

๗.๔ OTOP สินค้าพื้นเมืองและของที่ระลึก

ประชาชนในเขต อบต.ได้ผลิตของใช้พื้นเมืองขึ้นใช้ในครัวเรือนและเหลือเอาไว้จำหน่ายบ้าง ได้แก่ เครื่องจักสานที่ทำจากไม้ไผ่ ไข่เค็ม และผลิตภัณฑ์จำพวกสินค้าเกษตรที่มีการแปรรูป เช่น ถ้วยฉาบ ฯลฯ

๘. ทรัพยากรธรรมชาติ

๘.๑ น้ำ องค์การบริหารส่วนตำบลคลองพา มีทรัพยากรน้ำมาจากแหล่งสำคัญ ๔ แหล่ง คือ

๑. น้ำฝน

๒. น้ำท่า น้ำบนผิวดินในสภาพต่าง ๆ เช่น น้ำในแม่น้ำ ลำคลอง ห้วย หนอง บึง เป็นต้น โดยในเขตองค์การบริหารส่วนตำบลคลองพา ทรัพยากรน้ำที่ใช้ประโยชน์จากน้ำท่า ได้แก่

- คลองท่ากระจาย องค์การบริหารส่วนตำบลคลองพาได้นำน้ำจากลำน้ำดังกล่าวมาผลิต น้ำประปาที่ระบบประปาผิวดินขนาดใหญ่บ้านชายท่า หมู่ที่ ๑

- คลองพา องค์การบริหารส่วนตำบลคลองพาได้นำน้ำจากลำน้ำดังกล่าวมาผลิต น้ำประปาที่ระบบประปาผิวดินขนาดใหญ่บ้านท่าไทร หมู่ที่ ๗ นอกจากนี้ยังมีแหล่งน้ำอื่น ๆ อีก อาทิ ลำคลอง, ลำห้วยสายเล็ก ๆ ที่ไหลผ่านพื้นที่ตำบลคลองพา

๓. น้ำบาดาล องค์การบริหารส่วนตำบลคลองพาได้สูบน้ำบาดาลขึ้นมาใช้ผลิตน้ำประปา

๔. บ่อน้ำตื้น องค์การบริหารส่วนตำบลคลองพา มีบ่อน้ำตื้นเป็นจำนวนมาก กระจายอยู่ตามครัวเรือน และแหล่งชุมชนต่าง ๆ ภายในตำบล เนื่องจากพื้นที่บางส่วนขององค์การบริหารส่วนตำบลคลองพาเป็นที่ราบสูง และภูเขาสูง จึงเกิดปัญหาการขาดแคลนน้ำในหน้าแล้ง องค์การบริหารส่วนตำบลได้จัดหาบรรทุกน้ำ ความจุถังเก็บน้ำ ๖,๐๐๐ ลิตร ไว้สำหรับแจกจ่ายน้ำให้กับประชาชน

๘.๒ ป่าไม้ ในเขตองค์การบริหารส่วนตำบลคลองพาดติดกับอุทยานแห่งชาติมีป่าไม้เป็นต้นน้ำ และป่าชุมชนในหมู่ที่ ๖ และหมู่ที่ ๑๒ ซึ่งมีประชาชนเข้าไปใช้ประโยชน์จากป่าเพื่อใช้เป็นพื้นที่ทำกินในบางส่วน

๘.๓ ภูเขา ในพื้นที่ตำบลคลองพามีลักษณะเป็นเนินเขาจำนวนหลายแห่ง เช่น เขากอม หมู่ที่ ๑ , เขาชงโค หมู่ที่ ๑๒ , เขาน้อย หมู่ที่ ๑๓ ฯลฯ

๘.๔ คุณภาพของทรัพยากรธรรมชาติ

ทรัพยากรธรรมชาติในพื้นที่ค่อนข้างจะสมบูรณ์ ทั้ง ดิน น้ำ ป่าไม้ จะเห็นได้จากเกษตรกรในพื้นที่สามารถทำการเกษตรได้ตลอดทั้งปี อากาศที่ไม่มียมลพิษ น้ำสำหรับใช้ในการเกษตร และที่สำคัญ อบต. ได้จัดทำโครงการต่าง ๆ ให้กับประชาชนมีส่วนร่วม ส่งเสริมและยกระดับคุณภาพของสิ่งแวดล้อม รวมทั้งปรับปรุงสภาพภูมิทัศน์ของตำบลให้ร่มรื่นสวยงาม ให้เป็นเมืองน่าอยู่ เป็นที่พักผ่อนหย่อนใจของประชาชน ฯลฯ

๙. โครงการพระราชดำริ

โครงการอันเนื่องมาจากพระราชดำริ เป็นโครงการที่พระบาทสมเด็จพระบรมชนกาธิเบศร มหาภูมิพลอดุลยเดชมหาราช บรมนาถบพิตรได้พระราชทานแก่ประชาชนชาวไทย เช่น โครงการเกี่ยวกับดิน น้ำ ป่า และวิศวกรรม โดยมีส่วนราชการที่ทำหน้าที่เป็นหน่วยงานในการรับและประมวลพระราชดำริ สำหรับตำบลคลองพา อำเภอท่าชนะ จังหวัดสุราษฎร์ธานี มีโครงการอันเนื่องมาจากพระราชดำริ ดังนี้

๙.๑ โครงการอันเนื่องมาจากพระราชดำริ โครงการฝายน้ำล้นคลองท่ากระจาย ตั้งอยู่หมู่ที่ ๑ บ้านชายท่า เพื่อใช้พัฒนาแหล่งน้ำ พัฒนาด้านการเกษตร ปัจจุบันอยู่ในระกวางการดำเนินการก่อสร้าง (ข้อมูล ณ เดือน มิถุนายน ๒๕๖๒)

๙.๒ โครงการอันเนื่องมาจากพระราชดำริ โครงการทำนบดินบ้านสามแยกอินทรีย์ทอง ตั้งอยู่หมู่ที่ ๙ บ้านสามแยกอินทรีย์ทอง เพื่อใช้พัฒนาแหล่งน้ำ พัฒนาด้านการเกษตร ปัจจุบันดำเนินการแล้วเสร็จ

๙.๓ โครงการอันเนื่องมาจากพระราชดำริ โครงการทำนบดินบ้านทับสมิงคลา ตั้งอยู่หมู่ที่ ๑๑ บ้านทับสมิงคลา เพื่อใช้พัฒนาแหล่งน้ำ พัฒนาด้านการเกษตร ปัจจุบันดำเนินการแล้วเสร็จ

๙.๔ โครงการอันเนื่องมาจากพระราชดำริ โครงการฝายบ้านเขาชงโค ตั้งอยู่หมู่ที่ ๑๒ บ้านเขาชงโคเพื่อใช้พัฒนาแหล่งน้ำ พัฒนาด้านการเกษตร ปัจจุบันดำเนินการแล้วเสร็จ

ส่วนที่ ๒

ยุทธศาสตร์การพัฒนางานองค์กรปกครองส่วนท้องถิ่น

๑. ความสัมพันธ์ระหว่างแผนพัฒนาระดับมหภาค

๑.๑ แผนยุทธศาสตร์ชาติ ๒๐ ปี

การจัดทำแผนพัฒนาท้องถิ่น (พ.ศ.๒๕๖๑-๒๕๖๕) ขององค์การบริหารส่วนตำบลคลองพามีความสัมพันธ์กับแผนยุทธศาสตร์ชาติ ๒๐ ปี โดยมุ่งเน้นเพื่อขับเคลื่อนการพัฒนาประเทศไปสู่ความมั่นคง มั่งคั่งและยั่งยืน โดยแผนยุทธศาสตร์ชาติ ๒๐ ปี ของประเทศไทยกำลังอยู่ระหว่างการการเสนอร่างกรอบยุทธศาสตร์ชาติต่อที่ประชุมคณะกรรมการจัดทำยุทธศาสตร์ชาติ ซึ่งขณะนี้อยู่ระหว่างการดำเนินการปรับปรุงร่างกรอบยุทธศาสตร์ชาติตามมติที่ประชุมคณะกรรมการจัดทำร่างยุทธศาสตร์ชาติ โดยร่างกรอบยุทธศาสตร์ชาติ ๒๐ ปี (พ.ศ. ๒๕๖๐ - ๒๕๘๐) สรุปลงได้ ดังนี้

๑. ความเป็นมา

คณะรัฐมนตรีได้มีมติเมื่อวันที่ ๓๐ มิถุนายน ๒๕๕๘ เห็นชอบให้มีการจัดตั้งคณะกรรมการจัดทำยุทธศาสตร์ชาติ มีอำนาจหน้าที่ในการจัดทำร่างยุทธศาสตร์ชาติระยะ ๒๐ ปี เพื่อใช้ในการขับเคลื่อนการพัฒนาประเทศสู่ความมั่นคง มั่งคั่ง และยั่งยืน และให้เสนอร่างยุทธศาสตร์ชาติระยะ ๒๐ ปี ให้คณะรัฐมนตรีพิจารณาให้ความเห็นชอบเพื่อใช้เป็นกรอบในการดำเนินงานในระยะที่ ๒ ของรัฐบาล (ปี ๒๕๕๘ - ๒๕๕๙) และกรอบการปฏิรูปในระยะที่ ๓ (ปี ๒๕๖๐ เป็นต้นไป) คณะกรรมการจัดทำยุทธศาสตร์ชาติได้แต่งตั้งคณะอนุกรรมการ ๒ คณะ ได้แก่ (๑) คณะอนุกรรมการจัดทำยุทธศาสตร์และกรอบการปฏิรูป เพื่อจัดทำร่างกรอบยุทธศาสตร์ชาติระยะ ๒๐ ปี และ (๒) คณะอนุกรรมการจัดทำแผนปฏิบัติการตามแนวทางการปฏิรูปประเทศเพื่อจัดทำร่างแผนปฏิบัติการตามแนวทางการปฏิรูปประเทศ (Roadmap) ภายใต้ยุทธศาสตร์ชาติระยะ ๒๐ ปี

คณะอนุกรรมการจัดทำยุทธศาสตร์และกรอบการปฏิรูปได้ดำเนินการยกร่างกรอบยุทธศาสตร์ชาติระยะ ๒๐ ปี ตามแนวทางที่คณะรัฐมนตรีกำหนด โดยได้มีการนำความคิดเห็นและข้อเสนอแนะจากกรรมการจัดทำยุทธศาสตร์ชาติที่มาจากหลายภาคส่วน ได้แก่ ภาคราชการ ภาคเอกชน ภาคการเมือง และ นักวิชาการ รวมถึงได้พิจารณานำข้อคิดเห็นจากสภาปฏิรูปแห่งชาติ และความคิดเห็นจากภาคประชาชนมาเป็นข้อมูลในการยกร่างยุทธศาสตร์ชาติด้วย และได้นำเสนอร่างกรอบยุทธศาสตร์ชาติระยะ ๒๐ ปี ต่อที่ประชุมคณะกรรมการจัดทำยุทธศาสตร์ชาติ ซึ่งขณะนี้อยู่ระหว่างการดำเนินการปรับปรุงร่างกรอบยุทธศาสตร์ชาติตามมติที่ประชุมคณะกรรมการจัดทำยุทธศาสตร์ชาติ

ในการดำเนินการขั้นต่อไป คณะกรรมการจัดทำยุทธศาสตร์ชาติจะนำเสนอร่างกรอบยุทธศาสตร์ชาติเพื่อขอความเห็นชอบจากคณะรัฐมนตรีและจะได้มีการรับฟังความคิดเห็นจากประชาชน ก่อนที่จะนำเสนอต่อสภานิติบัญญัติแห่งชาติให้ความเห็นชอบกรอบยุทธศาสตร์ชาติมาใช้เป็นกรอบในการกำหนดทิศทางในการบริหารประเทศภายในเดือนตุลาคม ๒๕๕๙ ซึ่งเป็นช่วงเวลาของการประกาศใช้แผนพัฒนาเศรษฐกิจและสังคมแห่งชาติ ฉบับที่ ๑๒ (ตุลาคม ๒๕๕๙ - กันยายน ๒๕๖๔) นอกจากนี้หน่วยงานต่างๆ จะได้นำแผนพัฒนาเศรษฐกิจและสังคมแห่งชาติ ซึ่งเป็นแผนระยะ ๕ ปี มาถ่ายทอดลงสู่แผนปฏิบัติการระดับกระทรวงและแผนพัฒนารายสาขาในระหว่างที่กลไกการจัดทำยุทธศาสตร์ชาติตามร่างรัฐธรรมนูญฉบับใหม่อยู่ระหว่างการดำเนินการ ซึ่งคาดว่าจะดำเนินการแล้วเสร็จภายในเดือนกรกฎาคม ๒๕๖๐

๒. วิสัยทัศน์

วิสัยทัศน์ “ประเทศไทยมีความมั่นคง มั่งคั่ง ยั่งยืน เป็นประเทศพัฒนาแล้ว ด้วยการพัฒนาตามหลักปรัชญาของเศรษฐกิจพอเพียง”หรือเป็นคติพจน์ประจำชาติว่า “มั่นคง มั่งคั่ง ยั่งยืน” ทั้งนี้วิสัยทัศน์ดังกล่าวจะต้องสนองต่อผลประโยชน์แห่งชาติ อันได้แก่การมีเอกราช อธิปไตย และบูรณภาพแห่งเขตอำนาจรัฐ การดำรงอยู่อย่างมั่นคง ยั่งยืนของสถาบันหลักของชาติ การดำรงอยู่อย่างมั่นคงของชาติและประชาชน จากภัยคุกคามทุกรูปแบบ การอยู่ร่วมกันในชาติอย่างสันติสุขเป็นปึกแผ่นมีความมั่นคงทางสังคมท่ามกลางพหุสังคมและการมีเกียรติและศักดิ์ศรีของความเป็นมนุษย์ ความเจริญเติบโตของชาติความเป็นธรรมและความอยู่ดีมีสุขของประชาชน ความยั่งยืนของฐานทรัพยากรธรรมชาติสิ่งแวดล้อม ความมั่นคงทางพลังงานและอาหาร ความสามารถในการรักษาผลประโยชน์ของชาติภายใต้การเปลี่ยนแปลงของสภาวะแวดล้อมระหว่างประเทศและการอยู่ร่วมกันอย่างสันติประสานสอดคล้องกัน ด้านความมั่นคงในประชาคมอาเซียนและประชาคมโลกอย่างมีเกียรติและศักดิ์ศรีไม่เป็นภาระของโลกและสามารถแก้วิกฤตประเทศที่มีศักยภาพทางเศรษฐกิจที่ต่ำกว่า

ความมั่นคง หมายถึง การมีความมั่นคงปลอดภัยจากภัยและการเปลี่ยนแปลงทั้งภายในประเทศและภายนอกประเทศในทุกระดับ ทั้งระดับประเทศ สังคม ชุมชน ครัวเรือน และปัจเจกบุคคลและมีความมั่นคงในทุกมิติทั้งมิติทางการทหาร เศรษฐกิจ สังคม สิ่งแวดล้อม และการเมือง เช่น ประเทศมีความมั่นคงในเอกราชและอธิปไตย มีการปกครองระบอบประชาธิปไตยที่มีพระมหากษัตริย์ทรงเป็น ประมุข สถาบันชาติศาสนาพระมหากษัตริย์มีความเข้มแข็งเป็นศูนย์กลางและเป็นที่ยึดเหนี่ยวจิตใจของประชาชนมีระบบการเมืองที่มั่นคงเป็นกลไกที่นำไปสู่การบริหารประเทศที่ต่อเนื่องและโปร่งใสตามหลักธรรมาภิบาล สังคมมีความปรองดองและความสามัคคีสามารถผนึกกำลังเพื่อพัฒนาประเทศ ชุมชน มีความเข้มแข็ง ครอบครัวมีความอบอุ่น ประชาชนมีความมั่นคงในชีวิต มีงานและรายได้ที่มั่นคงพอเพียง กับการดำรงชีวิตมีการออมสำหรับวัยเกษียณ ความมั่นคงของอาหาร พลังงาน และน้ำ มีที่อยู่อาศัย และความปลอดภัยในชีวิตทรัพย์สิน

ความมั่งคั่ง หมายถึง ประเทศไทยมีการขยายตัวของเศรษฐกิจอย่างต่อเนื่องและมีความยั่งยืนจนเข้าสู่กลุ่มประเทศรายได้สูง ความเหลื่อมล้ำ ของการพัฒนาลดลง ประชากรมีความอยู่ดีมีสุขได้รับผลประโยชน์จากการพัฒนาอย่างเท่าเทียมกันมากขึ้น และมีการพัฒนาอย่างทั่วถึงทุกภาคส่วน มีคุณภาพชีวิตตามมาตรฐานขององค์การสหประชาชาติไม่มีประชาชนที่อยู่ในภาวะความยากจน เศรษฐกิจในประเทศมีความเข้มแข็ง ขณะเดียวกันต้องมีความสามารถในการแข่งขันกับประเทศต่าง ๆ ทั้งในตลาดโลกและตลาดภายในประเทศเพื่อให้สามารถสร้างรายได้ทั้งจากภายในและภายนอกประเทศ ตลอดจนมีการสร้างฐานเศรษฐกิจและสังคมแห่งอนาคต เพื่อให้สอดคล้องกับบริบทการพัฒนา ที่เปลี่ยนแปลงไป และประเทศไทยมีบทบาทที่สำคัญในเวทีโลก และมีความสัมพันธ์ทางเศรษฐกิจ และการค้าอย่างแน่นแฟ้นกับประเทศในภูมิภาคเอเชีย เป็นจุดสำคัญของการเชื่อมโยงในภูมิภาค ทั้งการคมนาคมขนส่ง การผลิต การค้า การลงทุน และการทำธุรกิจ เพื่อให้เป็นพลังในการพัฒนา นอกจากนี้ ยังมีความสมบูรณ์ในทุนที่จะสามารถสร้างการพัฒนาต่อเนื่องไปได้ได้แก่ ทุนมนุษย์ทุนทางปัญญา ทุนทางการเงิน ทุนที่เป็นเครื่องมือเครื่องจักร ทุนทางสังคม และทุนทรัพยากรธรรมชาติและสิ่งแวดล้อม

ความยั่งยืน หมายถึง การพัฒนาที่สามารถสร้างความเจริญ รายได้และคุณภาพชีวิตของประชาชนให้เพิ่มขึ้นอย่างต่อเนื่อง ซึ่งเป็นการเจริญเติบโตของเศรษฐกิจที่อยู่บนหลักการใช้การรักษา และการฟื้นฟูฐานทรัพยากรธรรมชาติอย่างยั่งยืน ไม่ใช่ทรัพยากรธรรมชาติจนเกินพอดีไม่สร้างมลภาวะ ต่อสิ่งแวดล้อมจนเกินความสามารถในการรองรับและเยียวยาของระบบนิเวศ การผลิตและการบริโภค เป็นมิตรกับสิ่งแวดล้อมและสอดคล้องกับเป้าหมายการพัฒนาที่ยั่งยืน ทรัพยากรธรรมชาติมีความอุดมสมบูรณ์มากขึ้นและสิ่งแวดล้อมมีคุณภาพดีขึ้น คนมีความรับผิดชอบต่อสังคม มีความ เอื้ออาทร เสียสละเพื่อผลประโยชน์ส่วนรวม รัฐบาลมีนโยบายที่มุ่งประโยชน์ส่วนรวมอย่างยั่งยืน และให้ความสำคัญกับการมีส่วนร่วมของประชาชน และทุกภาคส่วนในสังคมยึดถือและปฏิบัติตาม หลักปรัชญาของเศรษฐกิจพอเพียงเพื่อการพัฒนาอย่างสมดุล มีเสถียรภาพและยั่งยืน

วิสัยทัศน์ประเทศไทย 2580

“ประเทศไทยมีความมั่นคง มั่งคั่ง ยั่งยืน เป็นประเทศพัฒนาแล้ว ด้วยการพัฒนาตามหลักปรัชญาของเศรษฐกิจพอเพียง”

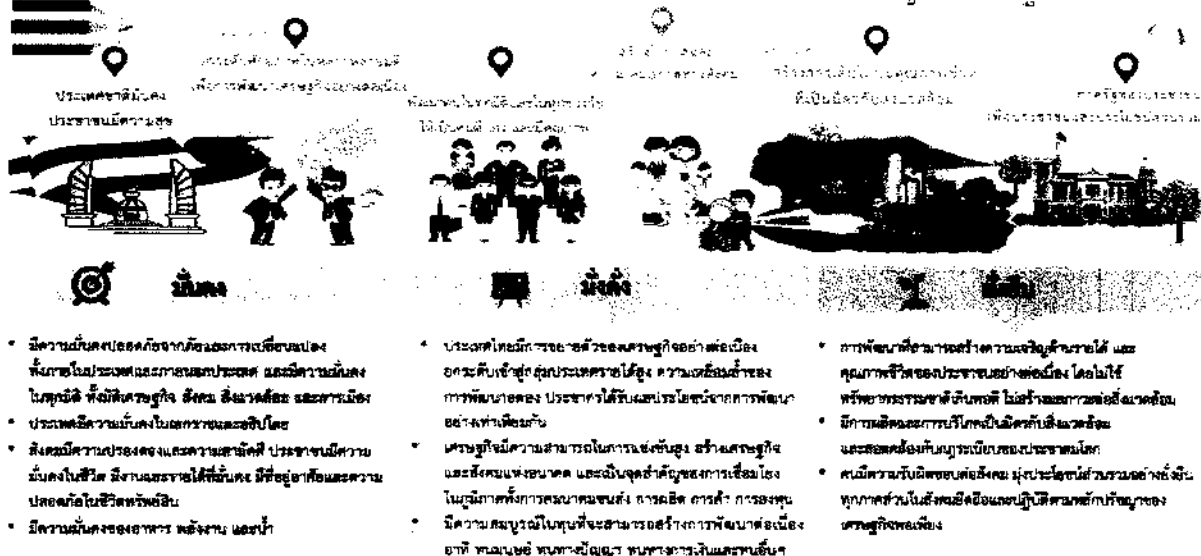

โดยมีเป้าหมายการพัฒนาประเทศคือ “ประเทศไทยมีความมั่นคง ประชาชนมีความสุข เศรษฐกิจพัฒนาอย่างต่อเนื่อง สังคมเป็นธรรม ฐานทรัพยากรธรรมชาติยั่งยืน” โดยยกระดับศักยภาพของประเทศในหลากหลายมิติ พัฒนาคคนในทุกมิติและในทุกช่วงวัยให้เป็นคนดีเก่ง และมีคุณภาพ สร้างโอกาส และความเสมอภาคทางสังคม สร้างการเติบโตบนคุณภาพชีวิตที่เป็นมิตรกับสิ่งแวดล้อม และมีภาครัฐของ ประชาชนเพื่อประชาชนและประโยชน์ส่วนรวม โดยการประเมินผลการพัฒนาตามยุทธศาสตร์ชาติ ประกอบด้วย

- ๑) ความอยู่ดีมีสุขของคนไทยและสังคมไทย
- ๒) ชีตความสามารถในการแข่งขัน การพัฒนาเศรษฐกิจ และการกระจายรายได้
- ๓) การพัฒนาทรัพยากรมนุษย์ของประเทศ
- ๔) ความเท่าเทียมและความเสมอภาคของสังคม
- ๕) ความหลากหลายทางชีวภาพ คุณภาพสิ่งแวดล้อม และความยั่งยืนของทรัพยากรธรรมชาติ
- ๖) ประสิทธิภาพการบริหารจัดการและการเข้าถึงการให้บริการของภาครัฐ

เป้าหมายอนาคตประเทศไทย ปี ๒๕๘๐

“ประเทศไทยมีความมั่นคง มั่งคั่ง ยั่งยืน เป็นประเทศพัฒนาแล้ว ด้วยการพัฒนาตามปรัชญาของเศรษฐกิจพอเพียง”



- มีความมั่นคงอย่างแท้จริงและการเปลี่ยนแปลงที่ภายในประเทศและภายนอกประเทศ มีความมั่นคงในทางดี ที่มีทิศเศรษฐกิจ สังคม สิ่งแวดล้อม และการเมือง
- ประเทศมีความมั่นคงในทางเศรษฐกิจ สังคม
- สังคมมีความโปร่งใสและความสามัคคี ประชาชนมีความเข้มแข็งในจิตใจ มีงานและรายได้ที่มั่นคง มีที่อยู่อาศัยและความปลอดภัยในชีวิตทรัพย์สิน
- มีความมั่นคงของอาหาร สุขภาพและน้ำ
- ประเทศไทยมีความสามารถในการแข่งขันสูง มีความพร้อมประเทศรายได้สูง ความพร้อมด้านองค์ความรู้และเทคโนโลยี
- ประเทศไทยมีความสามารถในการแข่งขันสูง มีนวัตกรรมที่ก้าวหน้า และสังคมแห่งอนาคต และเป็นจุดสำคัญของเศรษฐกิจในภาพที่สร้างอนาคตของ คนคิด สร้าง การลงทุน
- ประเทศไทยมีความสามารถในการแข่งขันสูง มีความพร้อมด้าน ทุนมนุษย์ ทุนทางสังคม ทุนทางเทคโนโลยี ทุนความรู้ ทุนทางวัฒนธรรม และ ทุนอื่นๆ
- ประเทศไทยมีคุณภาพชีวิตที่ดี และคุณภาพชีวิตของประชาชนอย่างต่อเนื่อง โดยไม่ไร้ทรัพยากรธรรมชาติและ หนีไม่สร้างมลภาวะสิ่งแวดล้อม
- ประเทศไทยมีความสามารถในการแข่งขันสูง มีนวัตกรรมที่ก้าวหน้า และสังคมแห่งอนาคต และเป็นจุดสำคัญของเศรษฐกิจในภาพที่สร้างอนาคตของ คนคิด สร้าง การลงทุน
- ประเทศไทยมีความสามารถในการแข่งขันสูง มีความพร้อมด้าน ทุนมนุษย์ ทุนทางสังคม ทุนทางเทคโนโลยี ทุนความรู้ ทุนทางวัฒนธรรม และ ทุนอื่นๆ

ประเด็นยุทธศาสตร์ชาติ

เพื่อให้ประเทศไทยสามารถยกระดับการพัฒนาให้บรรลุตามวิสัยทัศน์ “ประเทศไทยมีความมั่นคง มั่งคั่ง ยั่งยืน เป็นประเทศพัฒนาแล้ว ด้วยการพัฒนาตามหลักปรัชญาของเศรษฐกิจพอเพียง” และเป้าหมาย การพัฒนาประเทศข้างต้น จึงจำเป็นต้องกำหนดยุทธศาสตร์การพัฒนาประเทศระยะยาวที่จะทำให้ประเทศไทยมีความมั่นคงในเอกราชและอธิปไตย มีภูมิคุ้มกันต่อการเปลี่ยนแปลงจากปัจจัย ภายในและภายนอกประเทศในทุกมิติทุกรูปแบบและทุกระดับ ภาคเกษตรกรรม ภาคอุตสาหกรรม และภาคบริการของประเทศได้รับการพัฒนายกระดับไปสู่การใช้เทคโนโลยีและนวัตกรรมในการสร้างมูลค่าเพิ่ม และพัฒนาเทคโนโลยีที่สำคัญในการขับเคลื่อนเศรษฐกิจใหม่ที่จะสร้างและเพิ่มศักยภาพในการแข่งขันของประเทศ เพื่อยกระดับฐานรายได้ของประชาชนในภาพรวมและกระจายผลประโยชน์ไปสู่ภาคส่วนต่าง ๆ ได้อย่างเหมาะสมคนไทยได้รับการพัฒนาให้เป็นคนดีเก่ง มีวินัย คำนึงถึงผลประโยชน์ส่วนรวม และมีศักยภาพในการคิดวิเคราะห์สามารถ “รู้รับ ปรับใช้” เทคโนโลยีใหม่ ได้อย่างต่อเนื่อง สามารถเข้าถึงบริการพื้นฐานระบบสวัสดิการและกระบวนการยุติธรรมได้อย่างเท่าเทียมกันโดยไม่มีใครถูกทิ้งไว้ข้างหลัง

การพัฒนาประเทศในช่วงระยะเวลาของยุทธศาสตร์ชาติจะมุ่งเน้นการสร้างสมดุลระหว่างการพัฒนา ความมั่นคง เศรษฐกิจ สังคม และสิ่งแวดล้อม โดยการมีส่วนร่วมของทุกภาคส่วนในรูปแบบ “ประชารัฐ” โดยประกอบด้วย ๖ ยุทธศาสตร์ได้แก่ ยุทธศาสตร์ชาติด้านความมั่นคง ยุทธศาสตร์ชาติด้านการสร้างความสามารถในการแข่งขัน ยุทธศาสตร์ชาติด้านการพัฒนาและเสริมสร้างศักยภาพทรัพยากรมนุษย์ ยุทธศาสตร์ชาติด้านการสร้างโอกาสและความเสมอภาคทางสังคม ยุทธศาสตร์ชาติด้านการสร้างการเติบโตบนคุณภาพชีวิตที่เป็นมิตรกับสิ่งแวดล้อม และยุทธศาสตร์ชาติด้านการปรับสมดุล และพัฒนาระบบการบริหารจัดการภาครัฐโดยแต่ละยุทธศาสตร์มีเป้าหมายและประเด็นการพัฒนาดังนี้

๑. ยุทธศาสตร์ชาติด้านความมั่นคง มีเป้าหมายการพัฒนาที่สำคัญ คือ ประเทศชาติมั่นคงประชาชนมีความสุข เน้นการบริหารจัดการสถานะแวดล้อมของประเทศให้มีความมั่นคง ปลอดภัย เกราชอธิปไตย และมีความสงบเรียบร้อยในทุกระดับ ตั้งแต่ระดับชาติสังคม ชุมชน มุ่งเน้นการพัฒนาคน เครื่องมือเทคโนโลยีและระบบฐานข้อมูลขนาดใหญ่ให้มีความพร้อมสามารถรับมือกับภัยคุกคาม และภัยพิบัติได้ทุกรูปแบบ และทุกระดับ ความรุนแรง ควบคู่ไปกับการป้องกันและแก้ไขปัญหาด้านความมั่นคงที่มีอยู่ในปัจจุบันและที่อาจจะเกิดขึ้นในอนาคต ใช้กลไกการแก้ไขปัญหาแบบบูรณาการ ทั้งกับส่วนราชการ ภาคเอกชน ประชาสังคมและองค์กรที่ไม่ใช่รัฐ รวมถึงประเทศเพื่อนบ้าน และมิตรประเทศทั่วโลกบนพื้นฐานของหลักธรรมาภิบาลเพื่อเอื้ออำนวยประโยชน์ต่อการดำเนินการ ของยุทธศาสตร์ชาติด้านอื่น ๆ ให้สามารถขับเคลื่อนไปได้ตามทิศทางและเป้าหมายที่กำหนด

๒. ยุทธศาสตร์ชาติด้านการสร้างความสามารถในการแข่งขัน มีเป้าหมายการพัฒนาที่มุ่งเน้นการยกระดับศักยภาพของประเทศในหลากหลายมิติบนพื้นฐานแนวคิด ๓ ประการ ได้แก่

(๑) “ต่อยอดอดีต” โดยมองกลับไปทบทวนแห่งทางเศรษฐกิจ อัตลักษณ์วัฒนธรรมประเพณีวิถีชีวิต และจุดเด่นทางทรัพยากรธรรมชาติที่หลากหลาย รวมทั้งความได้เปรียบเชิงเปรียบเทียบของประเทศในด้านอื่น ๆ นำมาประยุกต์ผสมผสานกับเทคโนโลยีและนวัตกรรม เพื่อให้สอดคล้องกับบริบทของเศรษฐกิจและสังคมโลกสมัยใหม่

(๒) “ปรับปัจจุบัน” เพื่อปูทางสู่อนาคต ผ่านการพัฒนาโครงสร้าง พื้นฐานของประเทศในมิติต่าง ๆ ทั้งโครงข่ายระบบคมนาคมและขนส่ง โครงสร้างพื้นฐานวิทยาศาสตร์ เทคโนโลยีและดิจิทัล และการปรับสภาพแวดล้อมให้เอื้อต่อการพัฒนาอุตสาหกรรมและบริการอนาคต

(๓) “สร้างคุณค่าใหม่ในอนาคต” ด้วยการเพิ่มศักยภาพของผู้ประกอบการ พัฒนาคนรุ่นใหม่ รวมถึงปรับรูปแบบธุรกิจ เพื่อตอบสนองต่อความต้องการของตลาดผสมผสานกับยุทธศาสตร์ที่รองรับอนาคตบนพื้นฐานของการต่อยอดอดีตและปรับปัจจุบัน พร้อมทั้งการส่งเสริมและสนับสนุนจากภาครัฐให้ประเทศไทยสามารถสร้างฐานรายได้และการจ้างงานใหม่ ขยายโอกาสทางการค้าและการลงทุนในเวทีโลก ควบคู่ไปกับการยกระดับรายได้และการกินดีอยู่ดีรวมถึงการเพิ่มขึ้นของคนชั้นกลาง และลดความเหลื่อมล้ำของคนในประเทศได้ในคราวเดียวกัน

๓. ยุทธศาสตร์ชาติด้านการพัฒนาและเสริมสร้างศักยภาพทรัพยากรมนุษย์ มีเป้าหมายการพัฒนาที่สำคัญเพื่อพัฒนาคนในทุกมิติและในทุกช่วงวัยให้เป็นคนดีเก่ง และมีคุณภาพ โดยคนไทย มีความพร้อมทั้งกาย ใจ สติปัญญา มีพัฒนาการที่ครอบคลุมและมีสุขภาพที่ดีในทุกช่วงวัย มีจิตสาธารณะ รับผิดชอบต่อสังคมและผู้อื่น มัธยัสถ์อดออม โอบอ้อมอารีมีวินัย รักษาศีลธรรม และเป็นพลเมืองดีของชาติมีหลักคิดที่ถูกต้อง มีทักษะที่จำเป็นในศตวรรษที่ ๒๑ มีทักษะสื่อสาร ภาษาอังกฤษและภาษาที่สาม และอนุรักษ์ภาษาท้องถิ่น มีนิสัยรักการเรียนรู้ และการพัฒนาตนเอง อย่างต่อเนื่องตลอดชีวิต สู่การเป็นคนไทยที่มีทักษะสูงเป็นนวัตกรรม นวัตกรรม ผู้ประกอบการ เกษตรกรยุคใหม่ และอื่น ๆ โดยมีสัมมาชีพตามความถนัดของตนเอง

๔. ยุทธศาสตร์ชาติด้านการสร้างโอกาสและความเสมอภาคทางสังคม มีเป้าหมายการพัฒนาที่ให้ความสำคัญกับการดึงเอาพลังของภาคส่วนต่าง ๆ ทั้งภาคเอกชน ประชาสังคม ชุมชน ท้องถิ่นมาร่วมขับเคลื่อน โดยการสนับสนุนการรวมตัวของประชาชนในการร่วมคิดร่วมทำเพื่อส่วนรวม การกระจายอำนาจและความรับผิดชอบไปสู่กลไกบริหารราชการแผ่นดินในระดับท้องถิ่น การเสริมสร้างความเข้มแข็งของชุมชนในการจัดการตนเอง และการเตรียมความพร้อมของประชากรไทย ทั้งในมิติสุขภาพ เศรษฐกิจ สังคมและสภาพแวดล้อมให้เป็นประชากรที่มีคุณภาพ สามารถพึ่งตนเอง และทำประโยชน์แก่ครอบครัว ชุมชน และสังคมให้นานที่สุด โดยรัฐให้หลักประกันการเข้าถึงบริการและสวัสดิการที่มีคุณภาพอย่างเป็นธรรมและทั่วถึง

๕. ยุทธศาสตร์ชาติด้านการสร้างการเติบโตบนคุณภาพชีวิตที่เป็นมิตรกับสิ่งแวดล้อม มีเป้าหมายการพัฒนาที่สำคัญเพื่อนำไปสู่การบรรลุเป้าหมายการพัฒนาที่ยั่งยืนในทุกมิติทั้งด้านสังคม เศรษฐกิจสิ่งแวดล้อม ธรรมชาติ และความเป็นหุ้นส่วนความร่วมมือระหว่างกัน ทั้งภายในและภายนอกประเทศอย่างบูรณาการ ใช้พื้นที่เป็นตัวตั้งในการกำหนดกลยุทธ์และแผนงาน และการให้ทุกฝ่ายที่เกี่ยวข้องได้เข้ามามีส่วนร่วมในแบบทางตรงให้มากที่สุดเท่าที่จะเป็นไปได้โดยเป็นการดำเนินการบนพื้นฐานการเติบโตร่วมกันไม่ว่าจะเป็นทาง เศรษฐกิจ สิ่งแวดล้อมและคุณภาพชีวิต โดยให้ความสำคัญกับการสร้างสมดุลทั้ง ๓ ด้าน อันจะนำไปสู่ความยั่งยืนเพื่อคนรุ่นต่อไปอย่างแท้จริง

๖. ยุทธศาสตร์ชาติด้านการปรับสมดุลและพัฒนาระบบการบริหารจัดการภาครัฐ มีเป้าหมายการพัฒนาที่สำคัญเพื่อปรับเปลี่ยนภาครัฐที่ยึดหลัก “ภาครัฐของประชาชนเพื่อประชาชน และประโยชน์ส่วนรวม” โดยภาครัฐต้องมีขนาดที่เหมาะสมกับบทบาทภารกิจ แยกแยะบทบาท หน่วยงานของรัฐที่ทำหน้าที่ในการกำกับหรือในการให้บริการในระบบเศรษฐกิจที่มีการแข่งขัน มีสมรรถนะสูงยึดหลักธรรมาภิบาลปรับตัวฉับไวในการทำงานให้มุ่งผลสัมฤทธิ์และผลประโยชน์ส่วนรวม มีความทันสมัย และพร้อมที่จะปรับตัวให้ทันต่อการเปลี่ยนแปลงของโลกอยู่ตลอดเวลา โดยเฉพาะอย่างยิ่งการนำนวัตกรรมเทคโนโลยีข้อมูลขนาดใหญ่ระบบการทำงานที่เป็นดิจิทัลเข้ามาประยุกต์ใช้ อย่างคุ้มค่า และปฏิบัติงานเทียบได้กับมาตรฐานสากล รวมทั้งมีลักษณะเปิดกว้างเชื่อมโยงถึงกันและเปิดโอกาสให้ ทุกภาคส่วนเข้ามามีส่วนร่วมเพื่อตอบสนองความต้องการของประชาชนได้อย่างสะดวก รวดเร็ว และ โปร่งใส โดยทุกภาคส่วนในสังคมต้องร่วมกันปลูกฝังค่านิยมความซื่อสัตย์สุจริต ความมัธยัสถ์และสร้างจิตสำนึกในการปฏิเสธไม่ยอมรับการทุจริตประพฤติมิชอบอย่างสิ้นเชิง นอกจากนี้กฎหมายต้องมีความชัดเจนมีเพียงเท่าที่จำเป็นมีความทันสมัย มีความเป็นสากล มีประสิทธิภาพ และนำไปสู่การลดความเหลื่อมล้ำและเอื้อต่อการพัฒนา โดยกระบวนการยุติธรรมมีการบริหารที่มีประสิทธิภาพ เป็นธรรม ไม่เลือกปฏิบัติ และการอำนวยความสะดวกยุติธรรมตามหลักนิติธรรม

กลไกการขับเคลื่อนกระบวนการพัฒนา

ยุทธศาสตร์ชาติจะเป็นแผนแม่บทหลักในการพัฒนาประเทศเพื่อให้ส่วนราชการและหน่วยงานต่าง ๆ ใช้เป็นแนวทางในการจัดทำแผนยุทธศาสตร์การพัฒนาประเทศในด้านต่างๆ อาทิ แผนพัฒนาเศรษฐกิจและสังคมแห่งชาติ แผนเฉพาะด้านต่างๆ เช่น ด้านความมั่นคง เศรษฐกิจ การศึกษา ศิลปวัฒนธรรม ฯลฯ แผนปฏิบัติการในระดับกระทรวงและในระดับพื้นที่ ให้มีความสอดคล้องกันตามห้วงเวลานอกจากนี้ยุทธศาสตร์ชาติจะใช้เป็นกรอบในการจัดสรรงบประมาณและทรัพยากรอื่นๆ ของประเทศเพื่อขับเคลื่อนการพัฒนาอย่างมีเอกภาพให้บรรลุเป้าหมาย โดยจะต้องอาศัยการประสานความร่วมมือจากหลายภาคส่วนภายใต้ระบบประชารัฐ คือความร่วมมือของภาครัฐ ภาคเอกชน ภาคประชาชนและประชาสังคม ทั้งนี้ รัฐธรรมนูญแห่งราชอาณาจักรไทยจะได้มีการกำหนดเกี่ยวกับบทบาทของยุทธศาสตร์ชาติและแนวทางในการนำยุทธศาสตร์ชาติไปสู่การปฏิบัติเพื่อที่ส่วนราชการและหน่วยงานต่างๆ จะสามารถขับเคลื่อนการพัฒนาได้อย่างต่อเนื่องและบูรณาการ

ปัจจัยความสำเร็จของยุทธศาสตร์ชาติ

๑. **สาระของยุทธศาสตร์ชาติ** กำหนดวิสัยทัศน์ระยะยาวที่ชัดเจน มีการกำหนดเป้าหมายและภาพในอนาคตของประเทศที่ชัดเจนและเป็นที่ยอมรับ รับรู้ และยอมรับเป็นเจ้าของร่วมกันสามารถถ่ายทอดเป้าหมายของยุทธศาสตร์ชาติ สู่เป้าหมายเฉพาะด้านต่างๆ ตามระยะเวลาเป็นช่วงๆ ของหน่วยงานปฏิบัติได้และมีการกำหนดตัวชี้วัดที่สามารถวัดผลสัมฤทธิ์ได้

๒. **ระบบและกฎหมาย** มีกฎหมายรองรับ มีกลไกเชื่อมโยงกับแผนพัฒนาเศรษฐกิจและสังคมแห่งชาติ และแผนในระดับต่างๆ เพื่อให้ส่วนราชการนำยุทธศาสตร์ชาติไปปฏิบัติ รวมทั้งกรอบกฎหมายด้านการจัดสรรงบประมาณ ให้สามารถระดมทรัพยากรเพื่อผลักดันขับเคลื่อนการดำเนินการตามยุทธศาสตร์ชาติอย่างมีบูรณาการ และกรอบกฎหมายที่จะกำหนดให้การดำเนินการตามยุทธศาสตร์ชาติมีความต่อเนื่อง รวมทั้งมีระบบการติดตามและประเมินผลอย่างเป็นระบบในทุกระดับ

๓. **กลไกสู่การปฏิบัติ** มีกลไกที่สอดรับ/สอดคล้องตั้งแต่ระดับการจัดท่ายุทธศาสตร์การนำไปสู่การปฏิบัติ และการติดตามประเมินผล รวมทั้งมีกลไกในการกำกับดูแล บริหารจัดการและการขับเคลื่อนยุทธศาสตร์ชาติสู่การปฏิบัติอย่างมีประสิทธิภาพและหน่วยงานปฏิบัติจะต้องมีความเข้าใจ สามารถกำหนดแผนงานโครงการให้สอดคล้องกับเป้าหมายที่กำหนดไว้ในยุทธศาสตร์ชาติ

SDGs คือ หลังจากเป้าหมายการพัฒนาแห่งสหัสวรรษ (Millennium Development Goals–MDGs) ซึ่งต้องการเสริมสร้างมาตรฐานชีวิตความเป็นอยู่ของประชาชน ได้สิ้นสุดลงเมื่อปี ๒๐๑๕ นั้นองค์การสหประชาชาติ จึงจัดทำเป้าหมายเพื่อการพัฒนาที่ยั่งยืน (Sustainable Development Goals–SDGs) ทั้งหมด ๑๗ ข้อ มุ่งหวังจะช่วยแก้ปัญหาที่โลกกำลังเผชิญอยู่ เช่น ความยากจน ความไม่เท่าเทียม สภาวะโลกร้อนและสันติสุข เพื่อเสริมแนวคิด “ไม่เป็นการทิ้งใครไว้ข้างหลัง” คาดว่าจะทำสำเร็จได้ภายในปี ๒๐๓๐

การพัฒนาที่ยั่งยืน (Sustainable Development) คือ แนวทางการพัฒนาที่ตอบสนองความต้องการของคนรุ่นปัจจุบัน โดยไม่ลดทอนความสามารถในการตอบสนอง ความต้องการของคนรุ่นหลัง (Brundtland Report, ๑๙๘๗) โดยการบรรลุการพัฒนาที่ยั่งยืน มีองค์ประกอบสำคัญ ๓ ประการ ได้แก่ การเติบโตทางเศรษฐกิจ (economic growth) ความครอบคลุมทางสังคม (social inclusion) และการคุ้มครองสิ่งแวดล้อม (environmental protection) และในการประชุมสมัชชาสหประชาชาติ สมัยสามัญครั้งที่ ๗๐ เมื่อวันที่ ๒๕ กันยายน ๒๕๕๘ ณ สำนักงานใหญ่สหประชาชาติ ประเทศไทยและประเทศสมาชิกสหประชาชาติ รวม ๑๙๓ ประเทศ ร่วมลงนามรับรองวาระการพัฒนาที่ยั่งยืน ค.ศ. ๒๐๓๐ (๒๐๓๐ Agenda for Sustainable Development) ซึ่งเป็นกรอบการพัฒนาของโลกเพื่อร่วมกันบรรลุการพัฒนาทางสังคม เศรษฐกิจ และสิ่งแวดล้อมอย่างยั่งยืน โดยไม่ทิ้งใครไว้ข้างหลัง ภายในปี ค.ศ. ๒๐๓๐ โดยกำหนดให้มีเป้าหมายการพัฒนาที่ยั่งยืน (Sustainable Development Goals: SDGs) เป็นแนวทางให้แต่ละประเทศดำเนินการร่วมกัน

เป้าหมายการพัฒนาที่ยั่งยืน (SDGs) ๑๗ เป้าหมาย ประกอบด้วย ๑๖๙ เป้าหมายย่อย (SDG Targets) ที่มีความเป็นสากล เชื่อมโยงและเกี่ยวพันกัน และกำหนดให้มี ๒๔๗ ตัวชี้วัด เพื่อใช้ติดตามและประเมินความก้าวหน้าของการพัฒนา โดยสามารถจัดกลุ่ม SDGs ตามปัจจัยที่เชื่อมโยงกันใน ๕ มิติ (5P) ได้แก่

- (๑) การพัฒนาคน (People) ให้ความสำคัญกับการขจัดปัญหาความยากจนและความหิวโหยและลดความเหลื่อมล้ำในสังคม
- (๒) สิ่งแวดล้อม (Planet) ให้ความสำคัญกับการปกป้องและรักษาทรัพยากรธรรมชาติและสภาพภูมิอากาศเพื่อพลเมืองโลกรุ่นต่อไป
- (๓) เศรษฐกิจและความมั่งคั่ง (Prosperity) ส่งเสริมให้ประชาชนมีความเป็นอยู่ที่ดีและสอดคล้องกับธรรมชาติ
- (๔) สันติภาพและความยุติธรรม (Peace) ยึดหลักการอยู่ร่วมกันอย่างสันติ มีสังคมที่สงบสุขและไม่แบ่งแยก และ
- (๕) ความเป็นหุ้นส่วนการพัฒนา (Partnership) ความร่วมมือของทุกภาคส่วนในการขับเคลื่อนวาระการพัฒนาที่ยั่งยืน

ยุทธศาสตร์ชาติ เรื่องเป้าหมาย SDGs กับเรื่องยุทธศาสตร์ชาติ และเรื่องแผนพัฒนาเศรษฐกิจและสังคมแห่งชาติ มีความเชื่อมโยงกันจากเป้าหมายการพัฒนาที่ยั่งยืน SDGs ที่กล่าวถึงตอนต้นชี้ให้เห็นถึงความจำเป็นที่ประเทศไทยต้องกำหนดยุทธศาสตร์ชาติมีเป้าหมายระยะยาวมีการดำเนินงานที่ต่อเนื่อง เพื่อการพัฒนาที่ยั่งยืนสำหรับแผนพัฒนาเศรษฐกิจและสังคมแห่งชาติ ก็จะเป็นแผนที่เชื่อมโยงถ่วงถ่วงจากยุทธศาสตร์และเป้าหมายระยะยาว มาสู่แผนดำเนินงานที่ชัดเจนเป็นช่วงเวลา ทุกระยะ ๕ ปีสิ่งที่ต้องเน้นย้ำ คือ ยุทธศาสตร์ชาติต้องเกิดจากกระบวนการมีส่วนร่วมของประชาชนในชาติ ร่วมกันคิด ร่วมกันจัดทำ ซึ่งเป็นข้อกำหนดที่เขียนไว้ชัดเจนในร่างรัฐธรรมนูญฉบับลงประชามติ อยู่ในมาตราที่ ๖๕ วรรคสองคือ “การจัดทำยุทธศาสตร์ชาติต้องมีการมีส่วนร่วม และการรับฟังความคิดเห็นของประชาชนทุกภาคส่วนอย่างทั่วถึงด้วย ”

๒. แผนพัฒนาเศรษฐกิจและสังคมแห่งชาติ ฉบับที่ ๑๒

แผนพัฒนาเศรษฐกิจและสังคมแห่งชาติ ฉบับที่ ๑๒ พ.ศ. ๒๕๖๐ - ๒๕๖๔ ได้น้อมนำหลัก “ปรัชญาเศรษฐกิจพอเพียง” มาเป็นปรัชญานำทางในการพัฒนาประเทศอย่างต่อเนื่องจากแผนพัฒนาเศรษฐกิจและสังคม ฉบับที่ ๙ - ๑๑ เพื่อเสริมสร้างภูมิคุ้มกันและช่วยให้สังคมไทยสามารถยืดหยุ่นได้อย่างมั่นคงเกิดภูมิคุ้มกัน และมีการบริหารจัดการความเสี่ยงอย่างเหมาะสมส่งผลให้การพัฒนาประเทศสู่ความสมดุลและยั่งยืน ซึ่งเป็นแผนแม่บทหลักของการพัฒนาประเทศ และเป้าหมายการพัฒนาที่ยั่งยืน (Sustainable Development Goals : SDGs) รวมทั้งการปรับโครงสร้างประเทศไทยไปสู่ประเทศไทย ๔.๐ ตลอดจนประเด็นการปฏิรูปประเทศ นอกจากนั้นได้ให้ความสำคัญกับการมีส่วนร่วมของภาคีการพัฒนาทุกภาคส่วนทั้งในระดับกลุ่มอาชีพ ระดับภาค และระดับประเทศในทุกขั้นตอนของแผนฯ อย่างกว้างขวางและต่อเนื่องเพื่อร่วมกันกำหนดวิสัยทัศน์และทิศทางการพัฒนาประเทศ ซึ่งเป็นแผนพัฒนาประเทศในระยะ ๕ ปี (พ.ศ. ๒๕๖๐- ๒๕๖๔) ที่สอดคล้องกับ ยุทธศาสตร์ชาติ ๒๐ ปี และแผนการปฏิรูปประเทศด้านต่างๆ เพื่อใช้เป็นแผนพัฒนาเศรษฐกิจและสังคมของประเทศ สู่การปฏิบัติอย่างเป็นรูปธรรม ดังนั้น ทิศทางการพัฒนาของแผนพัฒนาฯ ฉบับที่ ๑๒ จึงมุ่งเตรียมความพร้อมและวางรากฐานในการยกระดับประเทศไทยให้เป็นประเทศพัฒนาแล้ว มีความมั่นคง มั่งคั่ง ยั่งยืน ด้วยการพัฒนาตามปรัชญาของเศรษฐกิจพอเพียง โดยมีกรอบวิสัยทัศน์และเป้าหมายอนาคตประเทศไทยในปี ๒๕๘๐ ซึ่งกำหนดไว้ในยุทธศาสตร์ชาติระยะ ๒๐ ปี เป็นกรอบที่แผนพัฒนาฯ ฉบับที่ ๑๒ มุ่งตอบสนองวัตถุประสงค์และเป้าหมายการพัฒนาที่กำหนดภายใต้ระยะเวลา ๕ ปี จึงกำหนดวัตถุประสงค์และเป้าหมายรวมและยุทธศาสตร์การพัฒนาประเทศ ดังนี้

๑. วัตถุประสงค์

๑.๑ เพื่อวางรากฐานให้คนไทยเป็นคนที่สมบูรณ์ มีคุณธรรมจริยธรรม มีระเบียบวินัย ค่านิยมที่ดีมีจิตสาธารณะ และมีความสุข โดยมีสุขภาพและสุขภาพที่ดี ครอบครัวอบอุ่น ตลอดจน เป็นคนเก่งที่มีทักษะความรู้ความสามารถและพัฒนาตนเองได้ต่อเนื่องตลอดชีวิต

๑.๒ เพื่อให้คนไทยมีความมั่นคงทางเศรษฐกิจและสังคม ได้รับความเป็นธรรมในการเข้าถึง ทรัพยากรและบริการทางสังคมที่มีคุณภาพ ผู้ด้อยโอกาสได้รับการพัฒนาศักยภาพ รวมทั้งชุมชนมีความเข้มแข็งพึ่งพาตนเองได้

๑.๓ เพื่อให้เศรษฐกิจเข้มแข็ง แข่งขันได้ มีเสถียรภาพ และมีความยั่งยืน สร้างความเข้มแข็งของฐานการผลิตและบริการเดิมและขยายฐานใหม่โดยการใช้นวัตกรรมที่เข้มข้นมากขึ้น สร้างความเข้มแข็งของเศรษฐกิจฐานราก และสร้างความมั่นคงทางพลังงาน อาหาร และน้ำ

๑.๔ เพื่อรักษาและฟื้นฟูทรัพยากรธรรมชาติและคุณภาพสิ่งแวดล้อมให้สามารถสนับสนุน การเติบโตที่เป็นมิตรกับสิ่งแวดล้อมและการมีคุณภาพชีวิตที่ดีของประชาชน

๑.๕ เพื่อให้การบริหารราชการแผ่นดินมีประสิทธิภาพ โปร่งใส ทันทสมัย และมีการทำงานเชิงบูรณาการของภาคีการพัฒนา

๑.๖ เพื่อให้มีการกระจายความเจริญไปสู่ภูมิภาคโดยการพัฒนาภาคและเมืองเพื่อรองรับ การพัฒนา ยกระดับฐานการผลิตและบริการเดิมและขยายฐานการผลิตและบริการใหม่

๑.๗ เพื่อผลักดันให้ประเทศไทยมีความเชื่อมโยง (Connectivity) กับประเทศต่างๆ ทั้งในระดับอนุภูมิภาค ภูมิภาค และนานาชาติได้อย่างสมบูรณ์และมีประสิทธิภาพ รวมทั้งให้ประเทศไทยมีบทบาทนำและ สร้างสรรค์ ในด้านการค้า การบริการ และการลงทุนภายใต้กรอบความร่วมมือต่างๆ ทั้งในระดับอนุภูมิภาค ภูมิภาค และโลก

๒. เป้าหมายรวม

เพื่อให้เป็นไปตามวัตถุประสงค์ดังกล่าว ได้กำหนดเป้าหมายรวมการพัฒนาของแผนพัฒนาฉบับที่ ๑๒ ประกอบด้วย

๒.๑ คนไทยมีคุณลักษณะเป็นคนไทยที่สมบูรณ์ มีวินัย มีทัศนคติและพฤติกรรมตามบรรทัดฐานที่ดีของ สังคม มีความเป็นพลเมืองตื่นรู้ มีความสามารถในการปรับตัวได้อย่างรู้เท่าทันสถานการณ์มีความรับผิดชอบและ ทำประโยชน์ต่อส่วนรวม มีสุขภาพกายและใจที่ดี มีความเจริญงอกงามทางจิตวิญญาณมีวิถีชีวิตที่พอเพียง และมีความ เป็นไทย

๒.๒ ความเหลื่อมล้ำทางด้านรายได้และความยากจนลดลง เศรษฐกิจฐานรากมีความเข้มแข็งประชาชน ทุกคนมีโอกาสในการเข้าถึงทรัพยากร การประกอบอาชีพ และบริการทางสังคมที่มีคุณภาพอย่างทั่วถึงและเป็น ธรรม กลุ่มที่มีรายได้ต่ำสุดร้อยละ ๔๐ มีรายได้เพิ่มขึ้นอย่างน้อยร้อยละ ๑๕

๒.๓ ระบบเศรษฐกิจมีความเข้มแข็งและแข่งขันได้ โครงสร้างเศรษฐกิจปรับสู่เศรษฐกิจฐาน บริการและ ดิจิทัล มีผู้ประกอบการรุ่นใหม่และเป็นสังคมผู้ประกอบการ ผู้ประกอบการขนาดกลางและ ขนาดเล็กที่เข้มแข็ง สามารถใช้นวัตกรรมและเทคโนโลยีดิจิทัลในการสร้างสรรค์คุณค่าสินค้าและบริการ มีระบบการผลิตและ ให้บริการจากฐานรายได้เดิมที่มีมูลค่าเพิ่มสูงขึ้น และมีการลงทุนในการผลิตและบริการ ฐานความรู้ชั้นสูงใหม่ ๆ ที่เป็นมิตรกับสิ่งแวดล้อมและชุมชน รวมทั้งกระจายฐานการผลิตและการให้บริการสู่ ภูมิภาคเพื่อลดความเหลื่อม ล้ำโดยเศรษฐกิจไทยมีเสถียรภาพและมีอัตราการขยายตัวเฉลี่ยร้อยละ ๕ ต่อปี และมีปัจจัยสนับสนุน อาทิ ระบบโลจิสติกส์ พลังงาน และการลงทุนวิจัยและพัฒนาที่เอื้อต่อการขยายตัวของ ภาคการผลิตและบริการ

๒.๔ พุนทางธรรมชาติและคุณภาพสิ่งแวดล้อมสามารถสนับสนุนการเติบโตที่เป็นมิตรกับสิ่งแวดล้อมมี ความมั่นคงทางอาหาร พลังงาน และน้ำ โดยเพิ่มพื้นที่ป่าไม้ให้ได้ร้อยละ ๔๐ ของพื้นที่ ประเทศเพื่อรักษาความ สมดุลของระบบนิเวศ ลดการปล่อยก๊าซเรือนกระจกในภาคพลังงานและขนส่ง ไม่น้อยกว่าร้อยละ ๗ ภายในปี ๒๕๖๓ เทียบกับการปล่อยในกรณีปกติ มีปริมาณหรือสัดส่วนของขยะมูลฝอยที่ได้รับการจัดการอย่างถูกหลัก สุขภาพพลเพิ่มขึ้น และรักษาคุณภาพน้ำและคุณภาพอากาศในพื้นที่วิกฤตให้อยู่ ในเกณฑ์มาตรฐาน

๒.๕ มีความมั่นคงในเอกราชและอธิปไตย สังคมปลอดภัย สามัคคี สร้างภาพลักษณ์ดี และเพิ่มความเชื่อมั่นของนานาชาติต่อประเทศไทย ความขัดแย้งทางอุดมการณ์และความคิดในสังคมลดลง ปัญหาอาชญากรรมลดลง ปริมาณความสูญเสียจากภัยโจรสลัดและการลักลอบขนส่งสินค้าและค่านุญษ์ลดลงมีความพร้อมที่ปกป้องประชาชนจากการก่อการร้ายและภัยพิบัติทางธรรมชาติ ประเทศไทยมีส่วนร่วมในการกำหนดบรรทัดฐานระหว่างประเทศ เกิดความเชื่อมโยงการขนส่ง โลจิสติกส์ ท่วงโซ่มูลค่า เป็นหุ้นส่วนการพัฒนาที่สำคัญในอนุภูมิภาค ภูมิภาค และโลก และอัตราการเติบโตของมูลค่าการลงทุนและการส่งออกของไทยในอนุภูมิภาค ภูมิภาค และอาเซียนสูงขึ้น

๒.๖ มีระบบบริหารจัดการภาครัฐที่มีประสิทธิภาพ ทันสมัย โปร่งใส ตรวจสอบได้ กระจายอำนาจและมีส่วนร่วมจากประชาชน บทบาทภาครัฐในการให้บริการซึ่งภาคเอกชนดำเนินการแทนได้ดีกว่าลดลง เพิ่มการใช้ระบบดิจิทัลในการให้บริการ ปัญหาคอร์รัปชันลดลงและการบริหารจัดการขององค์กรปกครองส่วนท้องถิ่นมีอิสระมากขึ้น โดยอันดับประสิทธิภาพภาครัฐที่จัดทำโดยสถาบันการศึกษานานาชาติและ อันดับความยากง่ายในการดำเนินธุรกิจในประเทศดีขึ้น การใช้จ่ายภาครัฐและระบบงบประมาณมีประสิทธิภาพสูง ฐานภาษีกว้างขึ้น และดัชนีการรับรู้การทุจริตดีขึ้น รวมถึงมีบุคลากรภาครัฐที่มีความรู้ความสามารถและ ปรับตัวได้ทันกับยุคดิจิทัลเพิ่มขึ้น

๓. แผนพัฒนาภาค/แผนพัฒนากลุ่มจังหวัด/แผนพัฒนาจังหวัด

๓.๑ แผนพัฒนาภาคใต้

ภาคใต้มีแหล่งท่องเที่ยวทางทะเลที่มีชื่อเสียงระดับโลก และแหล่งท่องเที่ยวที่มีศักยภาพสามารถสร้างรายได้ให้กับภาคทั้งพื้นที่ตอนในและชายฝั่งทะเลทั้งสองด้าน รวมทั้งมีระบบนิเวศชายฝั่งที่เป็นแหล่งเพาะพันธุ์สัตว์น้ำตามธรรมชาติและเหมาะกับการเพาะเลี้ยงสัตว์น้ำชายฝั่ง ในขณะที่การผลิตภาคเกษตรได้แก่ยางพาราและปาล์มน้ำมันซึ่งเป็นแหล่งผลิตและแปรรูปที่สำคัญของประเทศยังเป็นแบบดั้งเดิม นอกจากนี้ภาคใต้มีความได้เปรียบด้านสภาพที่ตั้งทางภูมิศาสตร์ที่อยู่ใกล้เส้นทางการค้าโลก สามารถเชื่อมโยง การพัฒนากับพื้นที่ภาคอื่นๆ ของประเทศ รวมทั้งภูมิภาคเอเชียใต้และเอเชียตะวันออก ดังนั้น การพัฒนาภาคใต้ควรพัฒนาการท่องเที่ยวให้เป็นมาตรฐานสากลเพื่อรักษาความมีชื่อเสียง ของแหล่งท่องเที่ยวระดับโลก พร้อมกับพัฒนาแหล่งท่องเที่ยวที่มีศักยภาพให้เป็นที่รู้จักในระดับนานาชาติ ใช้เทคโนโลยีและนวัตกรรมในการผลิตและแปรรูปภาคเกษตรควบคู่กับการอนุรักษ์ทรัพยากรธรรมชาติ และสิ่งแวดล้อม รวมทั้งพัฒนาการเชื่อมโยงการค้าการลงทุนกับภูมิภาคต่างๆ ของโลก

เป้าหมายเชิงยุทธศาสตร์ “ภาคใต้เป็นเมืองท่องเที่ยวพักผ่อนตากอากาศระดับโลกเป็นศูนย์กลางผลิตภัณฑ์อาหารและปาล์มน้ำมันของประเทศ และเมืองเศรษฐกิจเชื่อมโยงการค้าการลงทุนกับภูมิภาคอื่น ของโลก”

วัตถุประสงค์

๑. เพื่อพัฒนาการท่องเที่ยวของภาคใต้ให้เป็นแหล่งท่องเที่ยวคุณภาพชั้นนำของโลก
๒. เพื่อพัฒนาอุตสาหกรรมการแปรรูปยางพารา และปาล์มน้ำมันแห่งใหม่ของภาคและเป็นมิตรกับสิ่งแวดล้อม
๓. เพื่อพัฒนาสินค้าเกษตรและอุตสาหกรรมเกษตรตลอดห่วงโซ่คุณค่าและเป็นมิตรกับสิ่งแวดล้อม
๔. เพื่อพัฒนาโครงสร้างพื้นฐานสนับสนุนการท่องเที่ยว การพัฒนาเขตอุตสาหกรรมและการเชื่อมโยงการค้าโลก
๕. เพื่อพัฒนาพื้นที่เศรษฐกิจใหม่ที่ก่อให้เกิดการกระจายกิจกรรมทางเศรษฐกิจและสร้างโอกาสในการสร้างรายได้ให้แก่ชุมชน

เป้าหมาย

๑. อัตราการเจริญเติบโตทางเศรษฐกิจของภาคใต้ขยายตัวเพิ่มขึ้น
๒. สัมประสิทธิ์ความไม่เสมอภาค (Gini Coefficient) ในการกระจายรายได้ภาคใต้ลดลง

ยุทธศาสตร์การพัฒนา

ยุทธศาสตร์ที่ ๑ พัฒนาการท่องเที่ยวของภาคใต้เป็นแหล่งท่องเที่ยวคุณภาพชั้นนำของโลก

แนวทางการพัฒนา

๑. ยกกระดับมาตรฐานบริการ และส่งเสริมธุรกิจต่อเนื่องในแหล่งท่องเที่ยวที่มีชื่อเสียงของภาค เช่น ภูเก็ต สมุย พะงัน และหลีเป๊ะ เป็นต้น โดยคำนึงถึงความสามารถในการรองรับของพื้นที่ (Carrying Capacity) อย่างยั่งยืน ด้วยการพัฒนาระบบบริการพื้นฐานและสิ่งอำนวยความสะดวกที่เพียงพอ โดยคำนึงถึงมาตรฐานความสะอาดและปลอดภัยของสถานที่ท่องเที่ยว ยกกระดับมาตรฐานบริการการท่องเที่ยว ระบบ การป้องกันและรักษาความปลอดภัยนักท่องเที่ยว ควบคู่กับการส่งเสริมธุรกิจบริการต่อเนื่องกับการท่องเที่ยว อาทิ ธุรกิจโรงแรม ร้านอาหาร การผลิตและจำหน่ายสินค้าที่ระลึก และธุรกิจบริการด้านการแพทย์เช่น ศูนย์บริการการแพทย์ฉุกเฉิน การแพทย์เฉพาะทาง เป็นต้น รวมทั้งประชาสัมพันธ์การท่องเที่ยวและส่งเสริมการตลาดสำหรับนักท่องเที่ยวต่างชาติระดับบน (High End)

๒. พัฒนาและสนับสนุนรูปแบบการท่องเที่ยวเรือสำราญ และการท่องเที่ยวเชิงอาหารเพื่อการท่องเที่ยวของภาคไปสู่แหล่งท่องเที่ยวชั้นนำระดับโลก โดยการปรับปรุงพิธีตรวจคนเข้าเมืองของผู้โดยสารเรือสำราญ การกำหนดมาตรฐานการรักษาความปลอดภัยและเตรียมความพร้อมรองรับ เหตุฉุกเฉิน และการพัฒนาบุคลากรรองรับธุรกิจเรือสำราญ สนับสนุนธุรกิจที่เกี่ยวข้องเนื่องกับการท่องเที่ยวเรือสำราญและการท่องเที่ยวเชิงอาหาร การเชื่อมโยงกับแหล่งท่องเที่ยวอื่นที่มีศักยภาพ อาทิ การท่องเที่ยวเชิงวัฒนธรรมท้องถิ่น เป็นต้น รวมทั้งประชาสัมพันธ์และการตลาดการท่องเที่ยววัฒนธรรมและอาหาร อาทิ Food Routeและการประชุมสัมมนาด้านอาหาร เป็นต้น

๓. พัฒนาเมืองท่องเที่ยวหลัก (ภูเก็ต) ให้เป็นเมืองอัจฉริยะ (Smart City) และมีระบบขนส่งมวลชน (Monorail) เพื่ออำนวยความสะดวกในการให้บริการนักท่องเที่ยว โดยเร่งรัดพัฒนาระบบขนส่งมวลชน (Monorail) ในจังหวัดภูเก็ต การรักษาสภาพแวดล้อมและการใช้พลังงานทดแทนการพัฒนาระบบข้อมูลการแจ้งเตือนแบบ real time อาทิ การจราจร ปริมาณน้ำ การเตือนภัยภัยพิบัติและการบูรณาการเชื่อมโยง CCTV การพัฒนาและเพิ่มประสิทธิภาพระบบการกำจัดขยะและน้ำเสีย

๔. พัฒนาแหล่งท่องเที่ยวบนบกบริเวณตอนในของภาคเชื่อมโยงกับแหล่งท่องเที่ยวทางทะเลที่มีชื่อเสียง อาทิ เขื่อนรัชชประภา จังหวัดสุราษฎร์ธานี และอุทยานแห่งชาติเขาหลวงจังหวัดนครศรีธรรมราชและแหล่งท่องเที่ยวชายหาดให้เป็นแหล่งท่องเที่ยวแห่งใหม่และมีการเชื่อมโยงโครงข่ายท่องเที่ยวกับแหล่งท่องเที่ยวทางทะเลที่มีชื่อเสียงทั้งด้านตะวันตกและตะวันออกของภาค และเขตThe Royal Coast ของภาคกลางโดยการพัฒนาและปรับปรุงระบบสาธารณูปโภคให้เพียงพอ พัฒนาและปรับปรุงเส้นทางเข้าสู่แหล่งท่องเที่ยวให้มีมาตรฐานและเชื่อมโยงกับแหล่งท่องเที่ยวอื่นๆ ส่งเสริมการมีส่วนร่วมขององค์กรปกครองส่วนท้องถิ่นในการดูแลและป้องกันปัญหาสิ่งแวดล้อมในแหล่งท่องเที่ยว สร้าง route เชื่อมโยงการท่องเที่ยวจัดกิจกรรมส่งเสริมการท่องเที่ยว และการประชาสัมพันธ์แหล่งท่องเที่ยวของภาค

๕. พัฒนารูปแบบการท่องเที่ยวให้มีความหลากหลายเพื่อสร้างมูลค่าเพิ่มให้กับการท่องเที่ยวที่สำคัญของภาค อาทิ ท่องเที่ยวเชิงสุขภาพและสปา (ระนอง กระบี่ สตูล สุราษฎร์ธานี และพัทลุง) ท่องเที่ยวเชิงประวัติศาสตร์และวัฒนธรรม (วัดพระมหาธาตุวรมหาวิหาร จังหวัดนครศรีธรรมราชเมืองเก่า จังหวัดสงขลา และตะกั่วป่า จังหวัดพังงา) และการท่องเที่ยวเชิงอนุรักษ์ (ผลักดัน Satun Geo Park ให้เป็นอุทยานธรณีโลก Global Geo Park) การท่องเที่ยวผจญภัย (พัทลุง นครศรีธรรมราช และสุราษฎร์ธานี) และการท่องเที่ยวเชิงกีฬา โดยการพัฒนา ปรับปรุง บูรณะแหล่งท่องเที่ยวและระบบสาธารณูปโภคที่มีมาตรฐานเหมาะสมตามชนิดของแหล่งท่องเที่ยว พัฒนาระบบขนส่งสาธารณะที่มีความปลอดภัยเข้าสู่แหล่งท่องเที่ยว สร้างการมีส่วนร่วมของชุมชนท้องถิ่นและองค์กรปกครองส่วนท้องถิ่นในการบริหารจัดการแหล่งท่องเที่ยว พัฒนาระบบป้องกันและแก้ไขปัญหาสิ่งแวดล้อมในแหล่งท่องเที่ยว ประชาสัมพันธ์และการเข้าถึงข้อมูลด้านการท่องเที่ยวผ่านระบบการสื่อสารสาธารณะทั้งในและนอกประเทศ

๖. ส่งเสริมการท่องเที่ยวชุมชนให้มีความเข้มแข็งและสอดคล้องกับศักยภาพของพื้นที่โดยการพัฒนาแหล่งท่องเที่ยวชุมชนที่มีศักยภาพให้มีความมาตรฐาน ส่งเสริมให้ชุมชนมีส่วนร่วมในการบริหารจัดการการท่องเที่ยวของชุมชน ยกกระตือรือร้นให้บริการด้านการท่องเที่ยวที่มีมาตรฐานของชุมชน สร้างเครือข่ายการท่องเที่ยวชุมชนให้เชื่อมโยงกับผู้ประกอบการท่องเที่ยวรายใหญ่ ตลอดจนสนับสนุนการพัฒนาเพื่อยกระดับคุณภาพสินค้า OTOP และสินค้าที่ระลึกเพื่อสนับสนุนการท่องเที่ยวชุมชน และเพื่อเป็นแหล่งสร้างงานและกระจายรายได้สู่ท้องถิ่นและชุมชน รวมทั้งการประชาสัมพันธ์การท่องเที่ยวชุมชนผ่านช่องทางที่หลากหลายโดยเฉพาะสื่อออนไลน์ (เว็บไซต์และแอปพลิเคชันต่างๆ)

ยุทธศาสตร์ที่ ๒ พัฒนาอุตสาหกรรมแปรรูปยางพาราและปาล์มน้ำมันแห่งใหม่ของประเทศ แนวทางการพัฒนา

๑. พัฒนาเขตอุตสาหกรรมแปรรูปยางพาราขนาดใหญ่-สะเดา ที่ครบวงจรและเป็นมิตรกับสิ่งแวดล้อม โดยเชื่อมโยงกับการพัฒนาเขตเศรษฐกิจพิเศษชายแดนและนิคมอุตสาหกรรมยาง (Rubber City) โดยการส่งเสริมการลงทุนอุตสาหกรรมยางพารา การขยายผลงานวิจัยด้านเทคโนโลยีและนวัตกรรมสู่การผลิตผลิตภัณฑ์ยางพาราปลายน้ำที่มีมูลค่าสูง เช่น การใช้ยางพาราเป็นวัตถุดิบสำหรับผลิตภัณฑ์ที่ใช้ในงานวิศวกรรมหรือใช้ในอุตสาหกรรม (แผ่นยางบุพื้น ยางรองหมอนวางรถไฟ และยางรองคอกสะพาน) และวัสดุทางการแพทย์ (วัสดุจัดฟัน และสายน้ำเกลือ) ตลอดจนส่งเสริมการผลิตเฟอร์นิเจอร์จากไม้ยางที่มีการออกแบบที่ทันสมัยเพื่อสร้างมูลค่าเพิ่มให้กับอุตสาหกรรมของภาคและเป็นฐานเศรษฐกิจที่สร้างรายได้อย่างยั่งยืน พัฒนาระบบตลาดยางพารา (ตลาดท้องถิ่น ตลาดกลางยางพารา และตลาดซื้อขายล่วงหน้า) ให้มีความเข้มแข็งและมีระบบการบริหารจัดการได้อย่างมีประสิทธิภาพ เพื่อสามารถใช้เป็นตลาดอ้างอิงที่น่าเชื่อถือของผู้ซื้อ-ขายยางของประเทศและตลาดโลก

๒. พัฒนาเขตอุตสาหกรรมโอเลโอเคมีคอลแบบครบวงจรในจังหวัดกระบี่ สุราษฎร์ธานีและชุมพร เพื่อให้เป็นอุตสาหกรรมใหม่ของภาค และสร้างมูลค่าเพิ่มให้กับน้ำมันปาล์ม รวมทั้งส่งเสริมการผลิตและจัดจำหน่ายผลิตภัณฑ์จากอุตสาหกรรมโอเลโอเคมีคอลในตลาดต่างประเทศ และพัฒนาความร่วมมือในการกำหนดมาตรฐานกลาง คุณภาพผลผลิตปาล์มน้ำมันของอาเซียน และกลไกความร่วมมือระหว่างประเทศเพื่อนบ้าน (มาเลเซีย อินโดนีเซีย ไทย) ในฐานะผู้ผลิตน้ำมันปาล์มรายใหญ่ของโลกในการกำหนดมาตรฐานราคาน้ำมันปาล์มเพื่อเพิ่มอำนาจการต่อรองในตลาดโลกและสร้างเสถียรภาพด้านราคา

๓. พัฒนาและสนับสนุนการใช้เทคโนโลยีชีวภาพและนวัตกรรมในการผลิตภาคเกษตรเพื่อเพิ่มประสิทธิภาพการผลิต และพัฒนาคุณภาพผลผลิตให้กับยางพาราและปาล์มน้ำมัน รองรับการพัฒนาอุตสาหกรรมแปรรูปภาคเกษตรในอนาคต รวมทั้งการแปรรูปผลิตภัณฑ์ใหม่ๆ อาทิ เครื่องสำอาง ยาสมุนไพรเวชสำอาง ผลิตภัณฑ์อาหาร เป็นต้น รวมทั้งการประชาสัมพันธ์และทำการตลาดผลิตภัณฑ์ใหม่ เพื่อเพิ่มช่องทางในการจำหน่ายยางพาราได้มากขึ้น

ยุทธศาสตร์ที่ ๓ พัฒนาการผลิตสินค้าเกษตรหลักของภาคและสร้างความเข้มแข็งสถาบันเกษตรกร แนวทางการพัฒนา

๑. ยกระดับการผลิตสินค้าเกษตรที่เป็นอัตลักษณ์ที่เหมาะสมกับศักยภาพพื้นที่ของภาคเช่น ข้าว (ข้าวสังข์หยด ข้าวหอมกระดังงา ข้าวเล็บนก) ไม้ผล (กล้วยหอมทอง มะพร้าว ทุเรียน มังคุด ส้มโอ) และปศุสัตว์ (โคขุนศรีวิชัย) เพื่อให้เป็นสินค้ามูลค่าสูงและได้มาตรฐานส่งออก โดยการส่งเสริมและสนับสนุนการใช้เทคโนโลยีเข้ามาช่วยในการปรับปรุงการปลูกพืช การบำรุงรักษา การเก็บเกี่ยว และการแปรรูปเพื่อสร้างมูลค่าเพิ่ม รวมทั้งส่งเสริมการทำเกษตรแปลงใหญ่ในพื้นที่ที่เหมาะสม (zoning) ส่งเสริมการประกอบธุรกิจออนไลน์ผ่านเครือข่ายการสื่อสารสาธารณะ และเพิ่มช่องทางตลาดในกลุ่มตลาดเฉพาะ (Niche Market)

๒. ยกระดับอุตสาหกรรมการเพาะเลี้ยงกุ้งและสัตว์น้ำชายฝั่งและการทำอุตสาหกรรมประมงทะเลที่ได้มาตรฐานสากล โดยส่งเสริมให้มีการเพาะเลี้ยงที่เป็นมิตรกับสิ่งแวดล้อมการพัฒนากระบวนการผลิตที่มีประสิทธิภาพและมีการบริหารจัดการที่ได้มาตรฐานสุขอนามัยและเป็นไปตามกฎกติกาสากล การส่งเสริมการจัดระเบียบเรือประมงเข้าสู่ระบบการควบคุมได้อย่างถูกต้องต้องมีมาตรการควบคุมและเฝ้าระวังการประมง IUU ที่มีประสิทธิภาพขึ้นไปจนถึงการพัฒนากระบวนการตรวจสอบย้อนกลับ (Traceability) ของสินค้าประมงรวมทั้งส่งเสริมการแปรรูปผลิตภัณฑ์อาหารทะเลที่หลากหลาย ในพื้นที่จังหวัดสุราษฎร์ธานี นครศรีธรรมราช สงขลา และชุมพร

๓. ส่งเสริมการทำเกษตรแบบผสมผสาน เพื่อสร้างความสามารถในการพึ่งพาตนเองและความมั่นคงทางด้านรายได้ให้กับเกษตรกรรายย่อย สามารถใช้ทรัพยากรและปัจจัยการผลิตอย่างคุ้มค่าโดยเฉพาะการทำเกษตรและเลี้ยงสัตว์ผสมผสานรวมกับการปลูกยางพาราปาล์มน้ำมันและไม้ผล หรือพื้นที่ปลูกยางพาราและปาล์มน้ำมันที่ไม่เหมาะสมให้ผลผลิตต่ำ ส่งเสริมการปลูกพืชพันธุ์ดี (ไม้ผล และพืชผักรวมทั้งพืชเศรษฐกิจอื่น) ที่คำนึงถึงความสอดคล้องกับความต้องการของตลาด โดยการเพิ่มคุณภาพการเกษตรให้ได้มาตรฐานเกษตรอินทรีย์ พัฒนาแหล่งน้ำเพื่อสนับสนุนการทำเกษตรผสมผสาน

๔. ส่งเสริมให้มีการใช้เทคโนโลยีและนวัตกรรมในการผลิตและบริหารจัดการฟาร์มอย่างเป็นระบบ โดยเฉพาะในกลุ่มเกษตรกรรุ่นใหม่เพื่อพัฒนาไปสู่การเป็นเกษตรกรมืออาชีพ (Smart Farmer) โดยสนับสนุนการรวมกลุ่มเกษตรกร การสร้างและพัฒนาความเข้มแข็งขององค์กร/สถาบันเกษตรกรและพัฒนาเครือข่ายวิสาหกิจชุมชนหรือสหกรณ์การเกษตร ส่งเสริมการใช้เทคโนโลยีและนวัตกรรมในการผลิตและบริหารจัดการฟาร์มอย่างเป็นระบบรวมทั้งสนับสนุนการเข้าถึงแหล่งความรู้และแหล่งเงินทุนที่เป็นธรรมและทั่วถึงยกระดับสินค้าและผู้ประกอบการให้มีความสามารถในการแข่งขัน เชื่อมโยงเครือข่ายในรูปแบบคลัสเตอร์สร้างความเชื่อมโยงธุรกิจชุมชนและ SME ส่งเสริมการพัฒนาธุรกิจ Start up และส่งเสริมการพัฒนาตามแนวทางประชารัฐ

๕. วางระบบป้องกันและแก้ไขปัญหาคความเสื่อมโทรมของทรัพยากรธรรมชาติและสิ่งแวดล้อมที่เป็นฐานปัจจัยการผลิตทางการเกษตรของภาค เพื่อรักษาสมดุลของระบบนิเวศให้เกิดความยั่งยืนอาทิ พื้นที่ป่าที่เป็นแหล่งต้นน้ำ ดิน แหล่งน้ำ ชายฝั่ง รวมทั้งพื้นที่ป่าชายเลน ซึ่งเป็นแหล่งที่อยู่อาศัยและอนุบาลสัตว์น้ำวัยอ่อน โดยอาศัยความร่วมมือของชุมชนในการป้องกันอนุรักษ์และฟื้นฟูทรัพยากรธรรมชาติรวมทั้งการวางระบบป้องกันและแก้ไขปัญหาคความเสื่อมโทรมในพื้นที่ที่เกิดน้ำท่วมซ้ำซาก อาทิจ พัทลุง และนครศรีธรรมราช

ยุทธศาสตร์ที่ ๔ พัฒนาโครงสร้างพื้นฐานสนับสนุนการท่องเที่ยว การพัฒนาเขตอุตสาหกรรมและการเชื่อมโยงการค้าโลก

แนวทางการพัฒนา

๑. พัฒนาโครงข่ายคมนาคมขนส่งเชื่อมโยงการพัฒนาแหล่งท่องเที่ยวชั้นนำแห่งใหม่กับแหล่งท่องเที่ยวที่มีชื่อเสียง โดยพัฒนาถนนเลียบริบชายฝั่งทะเลอ่าวไทยสายชุมพร-สุราษฎร์ธานี-นครศรีธรรมราช-สงขลา เชื่อมโยงกับสาย The Royal Coast ของภาคกลาง พัฒนาเส้นทางรถไฟเพื่อสนับสนุนการท่องเที่ยวเชื่อมโยงฝั่งอันดามันและอ่าวไทย อาทิจ สายท่าขุน-พังงา-พุนพิน-ดอนสัก สายระนอง-ชุมพร และพัฒนาเส้นทางรถไฟเชื่อมโยงพื้นที่ตอนเหนือ-ใต้ของฝั่งอันดามัน และสายระนอง-พังงา-กระบี่-ตรัง ควบคู่กับการพัฒนาเมืองภูเก็ต เมืองหาดใหญ่ รวมทั้งเมืองศูนย์กลางเศรษฐกิจของภาคให้เป็นเมืองนำอยู่สามารถรองรับการขยายตัวทางเศรษฐกิจและการท่องเที่ยว

๒. พัฒนาและสนับสนุนท่าเรือสำราญในจังหวัดภูเก็ต ให้เป็นท่าเรือหลัก (Homeport) ของโลก รวมทั้งพัฒนาท่าเรือแวะพัก (Port of Call) และท่าเรือมารีน่าให้มีมาตรฐานในแหล่งท่องเที่ยวทางทะเลที่มีศักยภาพของภาค (กระบี่ พังงา และสมุย)

๓. พัฒนาระบบโครงสร้างพื้นฐานสนับสนุนการพัฒนาเขตอุตสาหกรรมแปรรูปยางพาราขนาดใหญ่-สะเดา โดยเร่งรัดการพัฒนาโครงข่ายรถไฟ อาทิจ รถไฟฟ้าหาดใหญ่-ปาดังเบซาร์ รถไฟทางคู่ชุมพร-สุราษฎร์ธานี-หาดใหญ่-สงขลา พัฒนาทางหลวงพิเศษ (Motorway) หาดใหญ่-ด่านพรมแดนสะเดาพัฒนาศูนย์กลางกระจายสินค้าทุ่งสงเป็นศูนย์กลางการเชื่อมโยงการขนส่งระบบราง รวมทั้งพัฒนาเมืองรอบสถานีขนส่งระบบรางในเมืองทุ่งสงและเมืองสะเดา (ปาดังเบซาร์) ตลอดจนพัฒนาท่าเรือสงขลาแห่งที่ ๒ เพื่อรองรับการขนส่งสินค้าเชื่อมโยงกับท่าเรือชายฝั่งและท่าเรือหลักทั้งภายในและต่างประเทศ

๔. พัฒนาโครงสร้างพื้นฐานเชื่อมโยงภาคใต้กับเส้นทางการค้าโลก โดยการพัฒนาและปรับปรุงท่าเรือที่มีอยู่ในปัจจุบันให้สามารถใช้ประโยชน์ได้อย่างเต็มศักยภาพ พัฒนาและปรับปรุงสนามบินนานาชาติและสนามบินภายในประเทศ พัฒนาโครงข่ายรถไฟเชื่อมโยงท่าเรือสงขลา ๒ -หาดใหญ่-ปาดังเบซาร์-บัตเตอร์เวอร์ธ (รัฐปีนังมาเลเซีย) รวมทั้งพัฒนาโครงข่ายถนนสายหลักเป็น ๔ ช่องจราจร และการพัฒนาโครงข่ายถนนสายรองให้เชื่อมโยงกับถนนสายหลักเพื่อสนับสนุนการขนส่งและกระจายสินค้าจากพื้นที่ตอนในสู่พื้นที่หลักได้อย่างมีประสิทธิภาพ รวมทั้งการพัฒนาประบบส่งน้ำดิบ โดยการพัฒนาระบบโครงข่ายท่อส่งน้ำระบบจำหน่ายน้ำและการเพิ่มประสิทธิภาพประบบส่งน้ำให้เพียงพอเพื่อสนับสนุนปริมาณความต้องการใช้น้ำที่เพิ่มขึ้นและลดผลกระทบจากปัญหาขาดแคลนน้ำในช่วงฤดูแล้ง

ยุทธศาสตร์ที่ ๕ อนุรักษ์ ป่าไม้ และบริหารจัดการทรัพยากรธรรมชาติและ สิ่งแวดล้อมอย่างเป็นระบบ เพื่อเป็นฐานการพัฒนาที่ยั่งยืน

แนวทางการพัฒนา

๑. เพิ่มประสิทธิภาพการจัดการฐานทรัพยากรให้มีความอุดมสมบูรณ์ โดยเฉพาะทรัพยากรดิน น้ำ ป่าไม้ ประมง และชายฝั่ง เพื่อเป็นปัจจัยการผลิตที่มีประสิทธิภาพ โดยการอนุรักษ์และฟื้นฟู ทรัพยากรโดยอาศัยความร่วมมือของชุมชน ส่งเสริมการปลูกป่าชุมชน ป่าชายเลน การปลูกไม้เศรษฐกิจ การรักษาระบบนิเวศทางทะเล อนุรักษ์พื้นที่ชุ่มน้ำบริเวณป่าชายเลน และการป้องกันการกัดเซาะชายฝั่ง โดยใช้เทคโนโลยีและรูปแบบที่เหมาะสมกับแต่ละสภาพพื้นที่ และการจัดระเบียบและกำหนดกิจกรรมทางเศรษฐกิจและสิ่งปลูกสร้างบริเวณพื้นที่ชายฝั่งทะเลเพื่อลดผลกระทบต่อ การกัดเซาะบริเวณชายฝั่ง รวมทั้งจัดการฐานข้อมูลเพื่อการวางแผนทางการเกษตรที่เหมาะสม และระบบข้อมูลสารสนเทศเพื่อเฝ้าระวังและ ติดตามสถานการณ์ด้านทรัพยากรธรรมชาติและสิ่งแวดล้อม

๒. วางระบบป้องกันและแก้ไขปัญหาการบริหารจัดการน้ำอย่างเป็นระบบ โดยนำเทคโนโลยีมาใช้ในการจัดทำระบบการจัดการน้ำเชิงลุ่มน้ำที่ทันสมัย จัดทำข้อมูลสารสนเทศด้านน้ำเพื่อแก้ไข ปัญหาภัยแล้งและอุทกภัยในพื้นที่ที่เกิดน้ำท่วมซ้ำซาก อาทิ พัทลุง และนครศรีธรรมราชรวมทั้งจัดหาน้ำเพื่อชุมชนชนบทและน้ำ เพื่อการบริโภคอุปโภคและการเกษตรที่เพียงพอ ตลอดจนการพัฒนาาระบบสำรองและกักเก็บน้ำ และระบบส่งน้ำดิบ โดยการพัฒนาระบบโครงข่ายท่อส่งน้ำ ระบบจำหน่ายน้ำ และการเพิ่มประสิทธิภาพระบบส่งน้ำให้เพียงพอ เพื่อสนับสนุนปริมาณความต้องการใช้น้ำที่เพิ่มขึ้นในเขตเมือง เพื่อการอยู่อาศัย พาณิชยกรรมและบริการและลดผลกระทบจากปัญหาขาดแคลนน้ำในช่วงฤดูแล้ง

๓. ส่งเสริมการใช้พลังงานทดแทนและเพิ่มประสิทธิภาพการใช้พลังงาน เพื่อสร้างความมั่นคงด้านพลังงาน โดยส่งเสริมการใช้พลังงานจากธรรมชาติ อาทิ ลม แสงแดด ชีวมวล (จากวัสดุ เหลือใช้ทางการเกษตร) และส่งเสริมให้เอกชนเข้ามาร่วมลงทุนในสาขาพลังงาน โดยใช้รูปแบบการร่วมลงทุนระหว่างภาครัฐและเอกชน (Public Private Partnership: PPP) รวมทั้งส่งเสริมให้ภาคประชาชนเข้ามามีส่วนร่วมในการดำเนินงาน และส่งเสริมการใช้เทคโนโลยีการผลิตที่ประหยัดพลังงานให้กับผู้ประกอบการ การให้ ความรู้กับประชาชนในการใช้พลังงานอย่างมีประสิทธิภาพ

๔. บริหารจัดการและแก้ไขปัญหาสิ่งแวดล้อมอย่างเป็นระบบ โดยการลงทุน ในโครงสร้างพื้นฐานด้านการจัดการมลพิษ อาทิ ระบบรวบรวมและบำบัดน้ำเสีย และระบบกำจัดขยะมูลฝอยที่เหมาะสมการให้ความรู้การจัดการขยะตั้งแต่ต้นทางจนถึงปลายทาง ควบคู่กับการสร้างจิตสำนึกให้กับประชาชนทุกวัยทั้งในและนอกระบบการศึกษา รมรงค์การบริโภคที่เป็นมิตรกับสิ่งแวดล้อมเพื่อลดปริมาณการเกิดของเสียส่งเสริม และเข้มงวดการดำเนินมาตรการ ๓ R (Reduce Reuse Recycle) ทั้งในระดับท้องถิ่น และชุมชนส่งเสริมระบบบริหารจัดการสิ่งแวดล้อมที่ปลายทางอย่างเหมาะสม เช่น การใช้ระบบฝังกลบที่ถูกหลักวิชาการการแปลงขยะเป็นพลังงาน เป็นต้น สนับสนุนการนำเทคโนโลยีมาใช้ในการควบคุมและแก้ไขปัญหา สิ่งแวดล้อมและสนับสนุนท้องถิ่นและชุมชนในการจัดการสิ่งแวดล้อมด้วยมาตรการจูงใจ ทั้งมาตรการทางภาษี และมาตรการสนับสนุนงบประมาณ

ยุทธศาสตร์ที่ ๖ พัฒนาพื้นที่ระเบียงเศรษฐกิจภาคใต้อย่างยั่งยืน แนวทางการพัฒนา

๑. พัฒนาประตูการค้าฝั่งตะวันตก (Western Gateway) โดยการเพิ่มประสิทธิภาพโครงสร้างพื้นฐาน การขนส่งและระบบโลจิสติกส์ที่มีในปัจจุบันและพัฒนาเพิ่มเติมเพื่อเชื่อมโยงฝั่งอ่าวไทยฝั่งอันดามัน-ประเทศแถบเอเชียใต้ ให้สามารถเดินทางและขนส่งสินค้าผ่านเส้นทางประตูเศรษฐกิจ ด้านตะวันตกของประเทศไทยได้อย่างต่อเนื่องไร้รอยต่อ ส่งเสริมระบบการขนส่งและโลจิสติกส์ให้ได้มาตรฐานสากล และศึกษาความเชื่อมโยงทางเศรษฐกิจทั้งด้านการผลิต การค้า การลงทุน โดยให้ความสำคัญกับการพัฒนาท่าเรือจังหวัดระนอง และการเชื่อมโยงเส้นทางรถไฟระหว่างชุมพร-ระนอง ที่จะสนับสนุนให้เกิดการใช้ประโยชน์จากท่าเรือระนองให้เป็น Western Gateway

๒. พัฒนาประตูสู่การท่องเที่ยวอ่าวไทยและอันดามัน (Royal Coast & Andaman Route) โดยพัฒนาการท่องเที่ยวเชื่อมโยงฝั่งอ่าวไทยและอันดามันตามแนวประจวบคีรีขันธ์-ชุมพร-ระนองเมียนมาควบคู่กับการพัฒนาเส้นทางท่องเที่ยวและสนับสนุนกิจกรรมกระตุ้นการท่องเที่ยวเชื่อมโยง ทั้งสองฝั่งทะเลรวมทั้งการพัฒนาโครงข่ายคมนาคมทั้งทางบกและทางอากาศ และสิ่งอำนวยความสะดวกด้านการท่องเที่ยวมุ่งเน้นรูปแบบการท่องเที่ยวเชิงนิเวศที่มีคุณภาพและมาตรฐานเชื่อมโยงแหล่งท่องเที่ยว ชายฝั่งทะเลของจังหวัดชุมพรกับ Royal Coast และเชื่อมโยงเส้นทางท่องเที่ยวสู่แหล่งน้ำแร่และเกาะต่าง ๆ ของจังหวัดระนองและประเทศเมียนมา

๓. พัฒนาอุตสาหกรรมฐานชีวภาพและการแปรรูปการเกษตรมูลค่าสูง (Bio-Based & Processed Agricultural Products) โดยสนับสนุนการนำเทคโนโลยีสมัยใหม่มาใช้ในการผลิต ส่งเสริม การวิจัย และพัฒนา เพื่อสร้างมูลค่าเพิ่มให้กับสินค้าทางการเกษตร โดยเน้นการวิจัยและพัฒนาเพื่อต่อยอดจากการผลิตน้ำมันปาล์ม ในจังหวัดสุราษฎร์ธานี นครศรีธรรมราช และจังหวัดใกล้เคียง (กระบี่ และชุมพร) ไปสู่ผลิตภัณฑ์ที่มีมูลค่าสูงขึ้น อาทิ Phase Change Material (PCM) และ Nutritional Foods พัฒนาต่อยอดอุตสาหกรรมยางพาราและการแปรรูปอาหาร และพืชเศรษฐกิจสำคัญอื่นๆ ผ่านการสร้างความร่วมมือระหว่างภาคเอกชนและสถาบันการศึกษา กำหนดเขตพื้นที่และสิทธิประโยชน์สำหรับการพัฒนาอุตสาหกรรมฐานชีวภาพที่ชัดเจน เพื่อดึงดูดการลงทุนของภาคเอกชน ส่งเสริมการพัฒนาบุคลากรด้านวิทยาศาสตร์และเทคโนโลยี

๔. การอนุรักษ์ทรัพยากรธรรมชาติ การส่งเสริมวัฒนธรรม และการพัฒนาเมืองน่าอยู่ (Green Culture & Livable Cities) ในพื้นที่จังหวัดชุมพร ระนอง สุราษฎร์ธานี และนครศรีธรรมราช โดยเน้นกรอบการเป็นเมืองที่มีความน่าอยู่สำหรับคนทุกกลุ่ม และยังคงรักษาอัตลักษณ์ของพื้นที่ รวมทั้งอนุรักษ์และฟื้นฟูทรัพยากรธรรมชาติทางทะเล ป่าไม้ และป่าชายเลน เพื่อให้เกิดการพัฒนาที่ยั่งยืน อนุรักษ์และส่งเสริม วัฒนธรรม และภูมิปัญญาท้องถิ่น เพิ่มบทบาทการมีส่วนร่วมของชุมชนในการบริหารจัดการและพัฒนาแหล่งการเรียนรู้และการท่องเที่ยววิถีชุมชน และพัฒนาเมืองน่าอยู่สำหรับคนทุกกลุ่มในสังคม และเอื้อต่อการขยายตัวทางเศรษฐกิจและสังคม โดยกำหนดการพัฒนาเมืองระนองให้เป็น Smart Living City ที่มีการวางผังเมือง และระบบสาธารณูปโภคสาธารณูปการที่ทันสมัย

๓.๒ แผนพัฒนาของกลุ่มจังหวัดภาคใต้ฝั่งอ่าวไทย พ.ศ. ๒๕๖๑ - ๒๕๖๕

เป้าหมายการพัฒนาของกลุ่มจังหวัดภาคใต้ฝั่งอ่าวไทย “ศูนย์กลางการเกษตร การค้า การลงทุนการท่องเที่ยวนานาชาติ โลจิสติกส์ที่สมบูรณ์ สิ่งแวดล้อมยั่งยืน และสังคมคุณภาพ”

นิยามเป้าหมาย

ศูนย์กลางการเกษตร	หมายถึง เป็นศูนย์กลางด้านการเกษตร อุตสาหกรรมเกษตรที่เกี่ยวข้องที่กลุ่มจังหวัดมีศักยภาพ เช่น ยางพารา ปาล์มน้ำมัน ข้าว ไม้ผล สมุนไพรการประมง ปศุสัตว์ ทั้งด้านการผลิต แปรรูป การตลาด เพื่อสร้างมูลค่าเพิ่มทางเศรษฐกิจ รวมถึงการส่งเสริมการปลูกไม้เศรษฐกิจ และการพัฒนาบุคลากรด้านการเกษตร
การค้า การลงทุน	หมายถึง เป็นศูนย์กลางการค้า การลงทุน ด้านการบริหารจัดการการตลาดในสินค้า และบริการอย่างครบวงจรที่เชื่อมโยงการค้า การลงทุนระหว่างประเทศ
ศูนย์กลางการท่องเที่ยวนานาชาติ	หมายถึง การมีความโดดเด่นสถานที่ท่องเที่ยว สถานที่ท่องเที่ยวระดับนานาชาติและความหลากหลายของรูปแบบการท่องเที่ยว
โลจิสติกส์ที่สมบูรณ์	หมายถึง การมีระบบคมนาคมที่เชื่อมโยงทั้งทางบก ทางอากาศและทางน้ำ และการพัฒนาระบบเครือข่าย การสื่อสาร สารสนเทศและพลังงาน เพื่อเป็นปัจจัยพื้นฐานที่สนับสนุน การพัฒนาต่าง ๆ ของกลุ่มจังหวัดได้อย่างมีประสิทธิภาพ
สิ่งแวดล้อมยั่งยืน	หมายถึง การพัฒนาในทุกด้านของกลุ่มจังหวัด จะต้องไม่สร้างปัญหาต่อทรัพยากร ธรรมชาติสิ่งแวดล้อม รวมทั้งต้องมียุทธศาสตร์การพัฒนา การอนุรักษ์ ฟื้นฟู เพื่อป้องกัน และการแก้ไขปัญหาทรัพยากรธรรมชาติ สิ่งแวดล้อม และภัยพิบัติทางธรรมชาติที่มีอยู่
สังคมคุณภาพ	หมายถึง การดำเนินภารกิจของกลุ่มจังหวัดภาคใต้ฝั่งอ่าวไทยในประเด็น ยุทธศาสตร์ต่างๆ โดยน้อมนำหลักปรัชญาของเศรษฐกิจพอเพียงเป็นแนวทาง และคงอัตลักษณ์ของความเป็นไทย ความเป็นวัฒนธรรมท้องถิ่นรวมถึงพหุวัฒนธรรม เพื่อมุ่งสู่การเป็นสังคมคุณภาพ ประชาชนมีคุณภาพชีวิตที่ดี

เป้าประสงค์รวม

๑. กลุ่มจังหวัดเป็นศูนย์กลาง การผลิตและแปรรูป ยางพารา ปาล์ม น้ำมัน ข้าว ไม้ผล สมุนไพร การเพาะเลี้ยงสัตว์น้ำเศรษฐกิจ และการเลี้ยงสัตว์เศรษฐกิจที่มีความโดดเด่นในพื้นที่
๒. กลุ่มจังหวัดมีมูลค่าการค้า การลงทุนที่เพิ่มขึ้น
๓. กลุ่มจังหวัดเป็นสถานที่ท่องเที่ยวนานาชาติ ที่มีคุณภาพ และมีความหลากหลายของรูปแบบการท่องเที่ยว
๔. มีระบบโครงสร้างพื้นฐาน และระบบโลจิสติกส์ที่มีศักยภาพในการรองรับการพัฒนาในด้านต่าง ๆ ของกลุ่มจังหวัด
๕. กลุ่มจังหวัดมีทรัพยากรธรรมชาติที่สมบูรณ์ มีสิ่งแวดล้อม ประชาชนมีคุณภาพชีวิต และสภาพสังคมที่ดี

ตัวชี้วัดความสำเร็จตามเป้าหมายการพัฒนาของกลุ่มจังหวัด

๑ เป้าประสงค์รวม ตัวชี้วัดและค่าเป้าหมาย

เป้าประสงค์รวม	ตัวชี้วัด/ เป้าหมายรวม ๕ ปี	ข้อมูลค่าฐาน	ค่าเป้าหมายรายปี				
			๒๕๖๑	๒๕๖๒	๒๕๖๓	๒๕๖๔	๒๕๖๕
๑. กลุ่มจังหวัดเป็นศูนย์กลางการผลิตและแปรรูปยางพารา น้ำมัน ข้าว ไม้ผล สมุนไพร การทะเลเลี้ยงสัตว์น้ำ เศรษฐกิจ และการเลี้ยงสัตว์ เศรษฐกิจที่มีความโดดเด่นในพื้นที่	ผลิตภัณฑ์มวลรวม กลุ่มจังหวัดที่แท้จริง (GPP) ภาคเกษตรกรรม เพิ่มขึ้น ๕ % จากฐาน	๘๗,๘๐๖ ล้านบาท (ค่าเฉลี่ย ๕๓-๕๗)	๐.๕ %	๓.๐ %	๓.๕ %	๑.๘ %	๖ %
๒. กลุ่มจังหวัดมีมูลค่าการค้าการลงทุนที่เพิ่มขึ้น	ผลิตภัณฑ์มวลรวมภาค จังหวัดที่แท้จริง (GPP) ภาคการค้า การลงทุน เพิ่มขึ้น ๓% จากค่าฐาน	๕๐๑,๘๐๓ ล้านบาท (ค่าเฉลี่ย ๕๓-๕๗)	๓ %	๔ %	๕ %	๖ %	๖ %
๓. กลุ่มจังหวัดเป็นสถานที่ท่องเที่ยว นานาชาติ ที่มีคุณภาพ และมีความหลากหลายของรูปแบบการท่องเที่ยว	ร้อยละของรายได้จาก การท่องเที่ยวที่เพิ่มขึ้น ๓๐% จากค่าฐาน	๓๐๑,๐๖๓ ล้านบาท (ค่าเฉลี่ย ๕๔-๕๘)	๓ %	๓ %	๘ %	๘ %	๓๐ %
๔. มีระบบโครงสร้างพื้นฐานและระบบโลจิสติกส์ที่มีศักยภาพ ในการรองรับการพัฒนาด้านต่าง ๆ ของกลุ่มจังหวัด	ผลิตภัณฑ์มวลรวมภาค จังหวัด (GPP) ภาค การขนส่ง สะพานที่เก็บสินค้า และการคมนาคมเพิ่มขึ้น ๑๐ % จากค่าฐาน	๒๐,๘๓๐ ล้านบาท (ค่าเฉลี่ย ๕๓-๕๗)	๕ %	๖ %	๘ %	๑๐ %	๓๐ %

ประเภทกิจกรรม	โครงการ	จังหวัด/เขต/หน่วยงาน	งบประมาณ					
			งบ ปี ๒๕๖๖	งบ ปี ๒๕๖๗	งบ ปี ๒๕๖๘	งบ ปี ๒๕๖๙	งบ ปี ๒๕๗๐	งบ ปี ๒๕๗๑
<p>การดูแลและ การบริหารจัดการ เศรษฐกิจหลัก (ป่าสักป่าต้น อยางพารา- ตัด ไม้หรือ สบู่ไทย กาแฟและ ปศุสัตว์</p>	<p>การรณรงค์ (รณรงค์ เพื่อสร้างมูลค่าเพิ่มและ ศักยภาพการผลิต รวมถึง ส่งเสริมการเชื่อมโยง กับ SME ๑๖๓๐๑๖ ๒. ส่งเสริมการบริหาร จัดการประมง และปศุสัตว์ ให้ได้มาตรฐานสากล ครบวงจร โดยให้ เทคโนโลยีและ นวัตกรรมใหม่ เพื่อสามารถแข่งขันกับ ผู้ผลิตอื่น ๆ ในกลุ่ม ประชาคมอาเซียน ๓. ส่งเสริมการปลูก ไม้ เศรษฐกิจ การทำเกษตร ผสมผสานไม้เศรษฐกิจ และ ส่งเสริมการปลูกพืช ผสมผสานกับ การเลี้ยง ๔. ส่งเสริมการพัฒนา บุคลากรด้านเกษตร</p>	<p>ภาคเกษตรกรรม เพิ่มขึ้น ๒% จากค่าฐาน และเงินใน กองทุน ผู้ผลิตในจังหวัด (๑๖๓๐๑๖) มูลค่าเพิ่มเพิ่มขึ้น ๖% จากค่าฐาน</p>	๑๖๖	๑๖๖	๑๖๖	๑๖๖	๑๖๖	๑๖๖
<p>ประเด็นการพัฒนา ด้านที่ ๒ การส่งเสริมการค้า การลงทุน การบริหาร จัดการ การตลาด ในสินค้าและบริการ อย่างครบวงจรที่ เชื่อมโยงการค้า การลงทุนระหว่าง ประเทศ</p>	<p>๑. พัฒนากิจการค้า ลงทุนและพื้นที่เขต พัฒนาเศรษฐกิจ พิเศษ รวมทั้งส่งเสริม ด้านการค้าชายแดน ๒. ส่งเสริมการพัฒนา ระบบตลาดดิจิทัล ๓. ส่งเสริมการค้า ด้านการค้าที่เชื่อมโยง ระเบียงเศรษฐกิจ ภาคใต้</p>	<p>๑. ส่งเสริมพื้นที่ นวัตกรรม กลุ่มจังหวัด จังหวัดจริง (๒๐๖) การส่งเสริมการค้า เพิ่มขึ้น ๑% จากค่าฐาน</p>	๑๖๖	๑๖๖	๑๖๖	๑๖๖	๑๖๖	๑๖๖
<p>ประเด็นการพัฒนา ด้านที่ ๓ การพัฒนาฐานการ เมืองท่องเที่ยวร่วมกับ นานาชาติ ที่มีหลาย หลากหลายของรูปแบบ การท่องเที่ยว เพื่อสร้าง นวัตกรรม ที่มีคุณภาพอย่างยั่งยืน</p>	<p>๑. เพิ่มสถานที่ ท่องเที่ยวในสังกัดของ การท่องเที่ยว ที่หลายหลายและ สร้างเอกลักษณ์จากการ ท่องเที่ยว ๒. การพัฒนา ท่องเที่ยวในรูปแบบใหม่ ที่สอดคล้องกับ นวัตกรรม การท่องเที่ยวใหม่ ๓. เสนอ ส่งเสริมกิจกรรม MICE การท่องเที่ยว เชิงกีฬา เชิงสุขภาพ เชิงเกษตร เชิงผจญภัย แบบ Smart City Tourism รวมทั้งการ</p>	<p>๑. ใช้จ่ายงบประมาณ รายได้จากการ ตลาดท่องเที่ยวใน จังหวัดจากค่า ฐาน</p>	๑๖๖	๑๖๖	๑๖๖	๑๖๖	๑๖๖	๑๖๖

ประเภทโครงการ	แผนงาน	ตัวชี้วัดความสำเร็จ	ค่าเป้าหมาย					
			ปีงบประมาณ ๒๕๖๑	ปีงบประมาณ ๒๕๖๒	ปีงบประมาณ ๒๕๖๓	ปีงบประมาณ ๒๕๖๔	ปีงบประมาณ ๒๕๖๕	ปีงบประมาณ ๒๕๖๖
	<p>ห้องวิทยุชุมชน OTOP และ OTOP นวัตกรรมบนฐานทรัพยากรประเภทวี รีดนวมรวมที่เป็นอัตลักษณ์ของพื้นที่เพื่อเชื่อมโยงภาคท่องเที่ยว ชลประทานจังหวัดที่ทางบกและทางทะเลและรองรับ Thailand Riviera ในพื้นที่ภาคใต้ ๓๖ จังหวัดภาคใต้</p> <p>ดูแลสุขภาพและยกระดับคุณภาพชีวิตในจังหวัดชายฝั่งอันดามันทางภาคใต้</p> <p>๕. บริหารจัดการทรัพยากรธรรมชาติและสิ่งแวดล้อมเพื่อส่งเสริมพัฒนาแหล่งท่องเที่ยวและชุมชนเมืองอย่างยั่งยืน</p> <p>๕. พัฒนาศูนย์กลางการค้าท่องเที่ยว ในด้านองค์ความรู้ และทักษะที่เชื่อมโยงกับภาคท่องเที่ยว</p> <p>๖. ส่งเสริมขีดความสามารถด้านท่องเที่ยวที่เชื่อมโยงบริเวณเมืองและพื้นที่รอบเมืองเพื่อเชื่อมโยงศักยภาพ</p>							
<p>ประเด็นการพัฒนา ด้านที่ ๕ การพัฒนาระบบโครงสร้างพื้นฐานการขนส่ง โลจิสติกส์พลังงานระบบเครื่องจักรการวิจัย พ. ส. ส. น. ส. เพื่อรองรับการพัฒนาของภูมิภาครีไซ</p>	<p>๑. พัฒนาศูนย์กลางการค้าบนชายฝั่งอันดามัน ๑. โครงสร้างพื้นฐานการขนส่งทางบกและทางทะเล ๑. ส่งเสริมการใช้พลังงานอย่างมีประสิทธิภาพ และสหกรณ์พลังงานทดแทนเพื่อความยั่งยืนของพลังงาน</p>	<p>๑. จำนวนนักท่องเที่ยวที่เข้ามาชมและใช้บริการของศูนย์บริการนักท่องเที่ยวชายฝั่งอันดามัน ๑. จำนวนนักท่องเที่ยวที่เข้ามาชมและใช้บริการของศูนย์บริการนักท่องเที่ยวชายฝั่งอันดามัน</p>	๑.๖	๑.๖	๑.๖	๑.๖	๑.๖	๑.๖

๓. แผนพัฒนาจังหวัด

วิสัยทัศน์จังหวัดสุราษฎร์ธานี “เมืองเกษตรคุณภาพ การท่องเที่ยวยั่งยืน สังคมเป็นสุข” ยุทธศาสตร์การพัฒนาจังหวัดสุราษฎร์ธานี ๒๐ ปี (พ.ศ.๒๕๖๐-๒๕๗๙) ประเด็นยุทธศาสตร์ ๕ ประเด็น

๑. ยุทธศาสตร์ที่ ๑ ส่งเสริมการผลิตสินค้าทางการเกษตร ปศุสัตว์และประมงที่มีคุณภาพ โดยมีแนวทางการพัฒนาการเกษตรและอุตสาหกรรมเกษตรสู่ความมั่นคงและยั่งยืน พัฒนาปศุสัตว์ ประมง อย่างเป็นระบบตามมาตรฐาน

๒. ยุทธศาสตร์ที่ ๒ พัฒนาการท่องเที่ยวเพื่อเพิ่มมูลค่าการท่องเที่ยวทุกมิติ โดยมีแนวทางการพัฒนา ประกอบด้วย การพัฒนาผลิตภัณฑ์ชุมชนในจังหวัดให้มีคุณภาพมาตรฐานระดับอาเซียนและการพัฒนาจังหวัด เป็นแหล่งท่องเที่ยววัฒนธรรมที่ได้รับการยอมรับในระดับประเทศ และเป็นแหล่งท่องเที่ยวทางธรรมชาติที่รู้จักระดับโลก

๓. ยุทธศาสตร์ที่ ๓ พัฒนาโครงสร้างพื้นฐานและโลจิสติกส์เชื่อมโยงภูมิภาคทั้งจังหวัดและกลุ่มจังหวัดโดยใช้พื้นฐานดิจิทัล โดยมีแนวทางการใช้ดิจิทัลเพื่อพัฒนาโครงสร้างพื้นฐานและโลจิสติกส์เชื่อมโยงภูมิภาค

๔. ยุทธศาสตร์ที่ ๔ พัฒนาทรัพยากรมนุษย์และคุณภาพชีวิตเพื่อให้ความสมบูรณ์เพื่อสังคม นำอยู่ โดยมีแนวทางการพัฒนาประชาชนให้มีคุณภาพชีวิตที่ดี และดำรงชีวิตตามปรัชญาของเศรษฐกิจพอเพียง พัฒนาครอบครัว ชุมชนและสังคมให้เกิดการเรียนรู้ตลอดชีวิตประชาชนดำรงชีวิตตามแบบอย่างผู้นำที่ดีของจังหวัด

๕. ยุทธศาสตร์ที่ ๕ ส่งเสริมการจัดการทรัพยากรธรรมชาติและสิ่งแวดล้อมโดยใช้ฐานเกษตรและท่องเที่ยวมาจัดการทรัพยากรธรรมชาติและสิ่งแวดล้อม โดยมีแนวทางการพัฒนาพื้นที่ป่าอนุรักษ์ ป่าต้นน้ำให้ได้รับการอนุรักษ์ฟื้นฟู ให้มีความอุดมสมบูรณ์ ควบคู่กับการส่งเสริมสนับสนุนปลูกป่าไม้เศรษฐกิจ ชุมชน เพิ่มศักยภาพ อปท.ให้สามารถจัดการขยะในพื้นที่ได้อย่างมีประสิทธิภาพ รวมทั้งพัฒนาพื้นที่ลุ่มน้ำ และแหล่งน้ำธรรมชาติให้ได้รับการอนุรักษ์ฟื้นฟูเพื่อการใช้ประโยชน์อย่างยั่งยืน

ประเด็นยุทธศาสตร์ (Strategic Issues) ประกอบด้วย

ยุทธศาสตร์ที่ ๑ การเพิ่มศักยภาพการแข่งขันภาคเกษตร และอุตสาหกรรมเกษตร และการพลังงาน

ยุทธศาสตร์ที่ ๒ การส่งเสริมอุตสาหกรรมบริการและการท่องเที่ยวที่ยั่งยืน

ยุทธศาสตร์ที่ ๓ การเชื่อมโยงเส้นทางคมนาคมและศูนย์โลจิสติกส์ (Logistics) ภาคใต้ตอนบน

ยุทธศาสตร์ที่ ๔ การพัฒนาสังคมปลอดภัย คุณภาพชีวิตที่ดี และมีศักยภาพในการแข่งขัน

ยุทธศาสตร์ที่ ๕ การสร้างฐานทรัพยากรธรรมชาติที่มั่นคงและมีสภาพแวดล้อมที่เหมาะสม

ประเด็นการพัฒนา	วัตถุประสงค์	วิสัยทัศน์และ พันธกิจ	ข้อมูลพื้นฐาน	ค่าเป้าหมาย(หน่วย)						หมายเหตุ/การ พัฒนา	
				พ.ศ. ๒๕๖๓	พ.ศ. ๒๕๖๔	พ.ศ. ๒๕๖๕	พ.ศ. ๒๕๖๖	พ.ศ. ๒๕๖๗	พ.ศ. ๒๕๖๘		
๑. การส่งเสริม เชิงภาคประชาสังคม ศูนย์วิจัยวิจัย เพื่อชุมชนภายใต้ ชุมชน		๑) วิจัยเพื่อพัฒนาระบบ ของผลิตภัณฑ์จาก ของพื้นถิ่น (NGO) สหกรณ์ชุมชน และ ภาคประชาสังคม (2563- ๖ ปี)	พ.ศ. ๒๕๖๓ ๑,๐๐๐ ราย พ.ศ. ๒๕๖๔ ๑,๐๐๐ ราย พ.ศ. ๒๕๖๕ ๑,๐๐๐ ราย	๓	๓	๓	๓	๓	๓	๓	๑,๐๐๐ ราย พ.ศ. ๒๕๖๓ ๑,๐๐๐ ราย พ.ศ. ๒๕๖๔ ๑,๐๐๐ ราย พ.ศ. ๒๕๖๕ ๑,๐๐๐ ราย พ.ศ. ๒๕๖๖ ๑,๐๐๐ ราย พ.ศ. ๒๕๖๗ ๑,๐๐๐ ราย พ.ศ. ๒๕๖๘ ๑,๐๐๐ ราย
๒. การพัฒนาสังคม ขององค์กร ภูมิภาคพื้นที่ ที่ ๓ และมีศักยภาพ ใน การแข่งขัน	๑.๒ พัฒนา คุณภาพชีวิตของ ประชาชนผู้สูงอายุ เป็นสุข	๒) วิจัยเพื่อพัฒนาระบบ เพื่อส่งเสริมสุขภาพ และชีวิตที่ดีในภาวะผู้ สูงอายุ (พ.ศ. ๒๕๖๓- ๖ ปี)	(พ.ศ. ๒๕๖๓ ๒๐ คน/ราย (๒๐) พ.ศ. ๒๕๖๔ ๒๐ คน/ราย (๒๐)	๓๐	๓๐	๓๐	๓๐	๓๐	๓๐	๓๐	๓๐ คน/ราย พ.ศ. ๒๕๖๓ ๓๐ คน/ราย พ.ศ. ๒๕๖๔ ๓๐ คน/ราย พ.ศ. ๒๕๖๕ ๓๐ คน/ราย พ.ศ. ๒๕๖๖ ๓๐ คน/ราย พ.ศ. ๒๕๖๗ ๓๐ คน/ราย พ.ศ. ๒๕๖๘ ๓๐ คน/ราย
		๓) วิจัยเพื่อพัฒนาระบบ การจัดการสุขภาพ ชุมชน ภายใต้ ๓ ภารกิจ ในการพัฒนาระบบ สุขภาพด้วยอำนาจ สุขภาพชุมชนที่เข้มแข็ง (พ.ศ. ๒๕๖๓-๖ ปี)	๓) วิจัยเพื่อ พัฒนาระบบ สุขภาพชุมชน (พ.ศ. ๒๕๖๓- ๖ ปี)	๓๐	๓๐	๓๐	๓๐	๓๐	๓๐	๓๐	๓๐

ประเด็นการพัฒนา	วัตถุประสงค์	เป้าหมายและตัวชี้วัด	ข้อมูลพื้นฐาน	ตัวชี้วัดตามรายปี						หมายเหตุ	
				พ.ศ. ๒๕๖๕	พ.ศ. ๒๕๖๖	พ.ศ. ๒๕๖๗	พ.ศ. ๒๕๖๘	พ.ศ. ๒๕๖๙	พ.ศ. ๒๕๖๙		
๔. การพัฒนาระบบดูแลช่วยเหลือนักเรียนที่มีปัญหาพฤติกรรม (สอ)	๓.๑ พัฒนาระบบดูแลช่วยเหลือนักเรียนที่มีปัญหาพฤติกรรม	ระดับความสำเร็จของภาคีศึกษายกระดับ	๑) จำนวนนักเรียนที่มีปัญหาพฤติกรรม	๑๐	๑๐	๑๐	๑๐	๑๐	๑๐	๑๐	๑) พัฒนาระบบดูแลช่วยเหลือนักเรียนที่มีปัญหาพฤติกรรม
		๒) จำนวนนักเรียนที่มีปัญหาพฤติกรรม	๑๐	๑๐	๑๐	๑๐	๑๐	๑๐	๑๐	๑๐	๒) พัฒนาระบบดูแลช่วยเหลือนักเรียนที่มีปัญหาพฤติกรรม
		๓) จำนวนนักเรียนที่มีปัญหาพฤติกรรม	๑๐	๑๐	๑๐	๑๐	๑๐	๑๐	๑๐	๑๐	๓) พัฒนาระบบดูแลช่วยเหลือนักเรียนที่มีปัญหาพฤติกรรม
		๔) จำนวนนักเรียนที่มีปัญหาพฤติกรรม	๑๐	๑๐	๑๐	๑๐	๑๐	๑๐	๑๐	๑๐	๔) พัฒนาระบบดูแลช่วยเหลือนักเรียนที่มีปัญหาพฤติกรรม

ประเภทการพิจารณา	วัตถุประสงค์	ลักษณะและ ข้อจำกัด	ข้อมูลพื้นฐาน	ค่าเป้าหมายรวมปี						หมายเหตุ พิเศษ	
				พ.ศ. ๒๕๖๒	พ.ศ. ๒๕๖๓	พ.ศ. ๒๕๖๔	พ.ศ. ๒๕๖๕	พ.ศ. ๒๕๖๖	พ.ศ. ๒๕๖๗		
๑. การดำเนินงาน บริหารงานตามหน้าที่ รับผิดชอบที่มี ส่วนเกี่ยวข้อง แก่ ๑)...	๑.๑ บริหาร จัดการ สิ่งของวัสดุและ ครุภัณฑ์จาก งบประมาณที่ได้รับ	๑) รับผิดชอบของ คุณภาพที่มอบ ให้โดยขอคืน ของใช้ของใช้ มอบให้ตาม คุณภาพที่มอบ ให้โดยขอคืน สิ่งของ (ร้อยละ ๘๐/๙)	๑) ๑๐๐ % ๑๐๐ % และ (๑๐๐/๑๐๐ % ๑๐๐ %)	๑๐๐	๑๐๐	๑๐๐	๑๐๐	๑๐๐	๑๐๐		
		๒) รับผิดชอบของ ที่มี /รับ/รับ/รับ/รับ ของใช้ของใช้ มอบให้	๑) ๑๐๐ % ๑๐๐ % ๑๐๐ %	๑๐๐	๑๐๐	๑๐๐	๑๐๐	๑๐๐	๑๐๐	๑๐๐	๑) ๑๐๐ % ๑) ๑๐๐ % ๑) ๑๐๐ %
		๓) ๑) ๑๐๐ % ๑๐๐ % ๑๐๐ %	๑๐๐	๑๐๐	๑๐๐	๑๐๐	๑๐๐	๑๐๐	๑๐๐		
		๔) ๑) ๑๐๐ % ๑๐๐ % ๑๐๐ %	๑	๑	๑	๑	๑	๑	๑	๑	๑) ๑๐๐ % ๑) ๑๐๐ % ๑) ๑๐๐ %

๒. ยุทธศาสตร์การพัฒนาขององค์กรปกครองส่วนท้องถิ่นในเขตจังหวัด

วิสัยทัศน์

“โครงสร้างพื้นฐานดี ประเพณีวัฒนธรรมเด่น เน้นการท่องเที่ยว รักษาสิ่งแวดล้อม น้อมนำเศรษฐกิจ พอเพียง”

ยุทธศาสตร์การพัฒนา

ยุทธศาสตร์ที่ ๑ ด้านโครงสร้างพื้นฐาน

ยุทธศาสตร์ที่ ๒ ด้านคุณภาพชีวิต

ยุทธศาสตร์ที่ ๓ ด้านการศึกษา

ยุทธศาสตร์ที่ ๔ ด้านศาสนา ศิลปวัฒนธรรม จารีตประเพณี และภูมิปัญญาท้องถิ่น

ยุทธศาสตร์ที่ ๕ ด้านการท่องเที่ยว ทรัพยากรธรรมชาติและสิ่งแวดล้อม

ยุทธศาสตร์ที่ ๖ ด้านการบริหารจัดการท้องถิ่นที่ดีตามหลักธรรมาภิบาล

พันธกิจ

๑. บูรณาการและพัฒนาโครงสร้างพื้นฐานให้ได้มาตรฐาน
๒. สนับสนุนการจัดทำผังเมืองรวมจังหวัด
๓. ส่งเสริมการพัฒนาด้านอาชีพ การลงทุนและพาณิชย์กรรม
๔. พัฒนาศักยภาพด้านเศรษฐกิจ การประกอบอาชีพและส่งเสริมการดำเนินงานตามหลักปรัชญาเศรษฐกิจพอเพียง
๕. สร้างความเข้มแข็ง และรักษาความสงบเรียบร้อยของชุมชน
๖. ส่งเสริมด้านกีฬาและนันทนาการ
๗. ส่งเสริม สนับสนุนการบริการด้านสาธารณสุข
๘. ส่งเสริม สนับสนุนการจัดการศึกษาให้ได้มาตรฐาน
๙. ขยายโอกาส เพิ่มช่องทางการเรียนรู้ และลดความเหลื่อมล้ำทางการศึกษา
๑๐. ทำนุบำรุง ส่งเสริมกิจกรรมทางด้านศาสนา อนุรักษ์ศิลปวัฒนธรรม ประเพณี จารีต ปรากฏชาวบ้าน และภูมิปัญญาท้องถิ่น
๑๑. ส่งเสริม ประชาสัมพันธ์ และยกระดับมาตรฐานด้านการท่องเที่ยว และพัฒนาแหล่งท่องเที่ยวให้ได้มาตรฐาน
๑๒. ส่งเสริม อนุรักษ์ ป่าไม้ และสร้างเครือข่ายด้านทรัพยากรธรรมชาติและสิ่งแวดล้อม
๑๓. พัฒนาศักยภาพการบริหารจัดการขององค์การบริหารส่วนจังหวัดสุราษฎร์ธานี
๑๔. ส่งเสริมประชาธิปไตย ความเสมอภาค สิทธิเสรีภาพ และการมีส่วนร่วมในการพัฒนาท้องถิ่น
๑๕. ส่งเสริมการเกิดทุนสถาบันหลักของชาติและผู้ทำคุณประโยชน์แก่บ้านเมือง

เป้าประสงค์

๑. ปกป้องและเชิดชูสถาบันหลักของชาติ และการยกย่องเชิดชูเกียรติ ผู้ทำคุณประโยชน์ต่อประเทศ
๒. ส่งเสริมการปกครองตามระบอบประชาธิปไตย และการมีส่วนร่วมของประชาชน
๓. ส่งเสริมการบริหารจัดการตามหลักธรรมาภิบาล
๔. พัฒนาเส้นทางคมนาคมขนส่งให้มีคุณภาพและได้มาตรฐาน
๕. พัฒนาสาธารณูปโภค และสาธารณูปการ ไฟฟ้าแสงสว่าง การผังเมือง การควบคุมอาคาร และการบริหารจัดการน้ำ
๖. ส่งเสริม อนุรักษ์ ศิลปวัฒนธรรมประเพณี จารีตประเพณี ภูมิปัญญาท้องถิ่น และทำนุบำรุงศาสนา
๗. ส่งเสริมด้านสวัสดิการสังคม สังคมสงเคราะห์ และสาธารณสุข
๘. ส่งเสริมการจัดการศึกษาให้ได้มาตรฐานการศึกษา
๙. การส่งเสริม และพัฒนาอาชีพ การลงทุน และพาณิชย์กรรม
๑๐. ส่งเสริมการดำเนินชีวิตตามหลักปรัชญาเศรษฐกิจพอเพียง
๑๑. ส่งเสริมด้านการกีฬาและนันทนาการ
๑๒. ส่งเสริมการจัดระเบียบชุมชน สังคม และการรักษาความสงบเรียบร้อย สร้างความสมานฉันท์ ให้สังคมสงบสุข
๑๓. ส่งเสริม สนับสนุนการท่องเที่ยวอย่างยั่งยืน
๑๔. อนุรักษ์ ฟื้นฟู สร้างเครือข่าย เฝ้าระวังทรัพยากรธรรมชาติและสิ่งแวดล้อม
๑๕. พัฒนาบุคลากร และเพิ่มประสิทธิภาพการบริการ เพื่อเข้าสู่ประชาคมอาเซียน

๓. ยุทธศาสตร์ขององค์การปกครองส่วนท้องถิ่น

วิสัยทัศน์การพัฒนางองค์การบริหารส่วนตำบลคลองพา

“ อบต.คลองพามุ่งมั่น พัฒนาคุณภาพชีวิต ส่งเสริมเศรษฐกิจชุมชนพัฒนาตำบล ตามหลักธรรมาภิบาล ”

ยุทธศาสตร์การพัฒนางองค์การบริหารส่วนตำบลคลองพา

ยุทธศาสตร์ที่ ๑ การพัฒนาด้านโครงสร้างพื้นฐาน

ยุทธศาสตร์ที่ ๒ การพัฒนาด้านเศรษฐกิจ

ยุทธศาสตร์ที่ ๓ การพัฒนาด้านคุณภาพชีวิต

ยุทธศาสตร์ที่ ๔ การบริหารจัดการทรัพยากรธรรมชาติสิ่งแวดล้อม และส่งเสริม
การท่องเที่ยวเชิงอนุรักษ์

ยุทธศาสตร์ที่ ๕ การเสริมสร้างระบบการบริหารจัดการที่ดี

เป้าประสงค์

๑. การคมนาคมขนส่งที่สะดวกรวดเร็วและครอบคลุมทั้งตำบล
๒. จัดการบริหารไฟฟ้าของรัฐอย่างมีคุณภาพและทั่วถึง
๓. ประชาชนมีน้ำสะอาดสำหรับอุปโภคบริโภคในครัวเรือนและใช้ในการเกษตรให้มีคุณภาพ
และเพียงพอ
๔. ประชาชนมีอาชีพและรายได้เพิ่มขึ้น
๕. ประชาชนมีการทำเกษตรแบบอินทรีย์ตามแนวพระราชดำรัส
๖. เด็กและเยาวชนได้รับการศึกษาขั้นพื้นฐานในระบบโรงเรียนที่มีคุณภาพและทั่วถึง
๗. เด็กนักเรียนมีภาวะโภชนาการที่เหมาะสมกับวัย
๘. ประชาชนและเยาวชนมีแหล่งศึกษาหาความรู้นอกระบบโรงเรียน
๙. ประชาชนมีมาตรฐานคุณภาพชีวิตที่ดี
๑๐. อนุรักษ์ สืบสาน ศาสนา ศิลปวัฒนธรรม ประเพณี และภูมิปัญญาท้องถิ่นอันเป็นเอกลักษณ์
ให้คงอยู่สืบไป
๑๑. ประชาชนมีความปลอดภัยในชีวิตและทรัพย์สิน
๑๒. ประชาชนมีจิตสำนึกและความตระหนักในการจัดการทรัพยากรธรรมชาติและสิ่งแวดล้อม
๑๓. บำบัด พื้นฟูทรัพยากรธรรมชาติและสิ่งแวดล้อม
๑๔. แหล่งท่องเที่ยวในตำบลได้รับการพัฒนาและประชาสัมพันธ์ให้เป็นที่รู้จักแพร่หลาย
๑๕. บุคลากรในองค์กรได้รับการพัฒนาศักยภาพให้มีประสิทธิภาพ
๑๖. ประชาชนได้รับบริการที่สะดวกรวดเร็ว
๑๗. บริหารจัดการมีประสิทธิภาพ โปร่งใสเน้นการมีส่วนร่วมของภาคประชาชน

ตัวชี้วัด

๑. จำนวนโครงการด้านโครงสร้างพื้นฐานได้มาตรฐานเพิ่มขึ้น
๒. จำนวนประชาชนที่มีอาชีพเสริมและรายได้เพิ่มขึ้น
๓. จำนวนประชาชนที่มีคุณภาพชีวิตที่ดีขึ้น
๔. จำนวนประชาชนที่มีจิตสำนึกในการอนุรักษ์ทรัพยากรธรรมชาติ
๕. แหล่งท่องเที่ยว ทรัพยากรธรรมชาติและสิ่งแวดล้อมอุดมสมบูรณ์ขึ้น
๖. องค์กรมีความพร้อมทุกด้านเพื่อบริการประชาชนให้มีประสิทธิภาพ

คำเป้าหมาย

๑. อบต. จัดให้มีโครงสร้างพื้นฐานในด้านต่างๆ เพื่อให้บริการประชาชนได้ปีละ ๑๐ โครงการ
๒. จำนวนกลุ่มส่งเสริมอาชีพเพิ่มขึ้นปีละ ๒ กลุ่ม เพื่อให้ประชาชนในท้องถิ่นมีรายได้เพิ่มขึ้นและพึ่งตนเองได้มากขึ้น
๓. จำนวนผู้สูงอายุ ผู้พิการ และประชาชนโดยทั่วไปที่มีสิทธิและลงทะเบียนกับ อบต. เพื่อขอรับสิทธิได้รับบริการอย่างทั่วถึงทุกคน ๑๐๐ เปอร์เซ็นต์
๔. ประชาชนในเขต อบต. มีความรู้และเข้ามามีส่วนร่วมในการพัฒนาด้านศาสนา ศิลปวัฒนธรรมประเพณีและกีฬาเพิ่มขึ้นร้อยละ ๑๐ ต่อปี
๕. จำนวนครัวเรือนในตำบลคลองพาสสามารถบริหารจัดการขยะได้ด้วยตนเองเพิ่มขึ้นร้อยละ ๒๐ ครัวเรือนต่อปี
๖. ประชาชนผู้ประสบสาธารณภัยมีความพึงพอใจในการแก้ไขปัญหาความเดือดร้อนร้อยละ ๘๐
๗. องค์กรบริหารส่วนตำบลคลองพามีผลการปฏิบัติงานทุกด้านที่มีประสิทธิภาพเกินร้อยละ ๖๐

กลยุทธ์

๑. พัฒนาด้านการคมนาคมให้มีความสะดวก รวดเร็ว และครอบคลุมทั้งตำบล
๒. จัดการบริการไฟฟ้าของรัฐให้มีคุณภาพและทั่วถึง
๓. พัฒนาแหล่งน้ำสำหรับอุปโภคบริโภคในครัวเรือนและใช้ในการเกษตรให้มีคุณภาพ และเพียงพอต่อความต้องการของประชาชน
๔. พัฒนาอาชีพ, ส่งเสริมการรวมกลุ่มอาชีพและสนับสนุนเงินทุนเพื่อสร้างรายได้ให้แก่ประชาชน
๕. สนับสนุนการทำเกษตรอินทรีย์ตามแนวพระราชดำริฯ
๖. พัฒนาคุณภาพและมาตรฐานการศึกษา
๗. พัฒนาคุณภาพและมาตรฐานสุขภาพชีวิต
๘. พัฒนาและอนุรักษ์ ศาสนา ศิลปวัฒนธรรม ประเพณี และภูมิปัญญาท้องถิ่นให้เป็นเอกลักษณ์ของตำบล
๙. เสริมสร้างความปลอดภัยในชีวิตและทรัพย์สินให้แก่ประชาชน
๑๐. สร้างจิตสำนึก และความตระหนักในการจัดทรัพยากรธรรมชาติและสิ่งแวดล้อม
๑๑. บำบัด พื้นฟูทรัพยากรธรรมชาติและสิ่งแวดล้อม
๑๒. พัฒนา และประชาสัมพันธ์แหล่งท่องเที่ยวในตำบลให้เป็นที่รู้จักแพร่หลาย
๑๓. พัฒนาบุคลากรในองค์กร และท้องถิ่นมีประสิทธิภาพ
๑๔. พัฒนาสำนักงานให้มีคุณภาพและได้มาตรฐาน
๑๕. ส่งเสริมการมีส่วนร่วมของภาคประชาชน

จุดยืนทางยุทธศาสตร์

๑. โครงสร้างพื้นฐาน สาธารณูปโภค สาธารณูปการได้รับการพัฒนาอย่างเป็นระบบเพื่อความสะดวก รวดเร็ว และรองรับการขยายตัวของชุมชนและเศรษฐกิจ
๒. ประชาชนได้รับการพัฒนาอาชีพ มีรายได้เสริม ลดรายจ่ายในครัวเรือนในการพึ่งตนเองตามหลักปรัชญาของเศรษฐกิจพอเพียง
๓. ส่งเสริมและพัฒนาศักยภาพคนและความเข้มแข็งของชุมชนมีคุณภาพชีวิตที่ดี ทั้งด้านสังคม การศึกษา สาธารณสุข
๔. กำจัดมลภาวะสิ่งแวดล้อมในท้องถิ่นอย่างมีระบบและมีความยั่งยืน
๕. มีการบริหารจัดการภาครัฐที่ดีและมีส่วนร่วมจากทุกภาคส่วน

ความเชื่อมโยงของยุทธศาสตร์

ความเชื่อมโยงของยุทธศาสตร์ชาติ ๒๐ ปี/ แผนพัฒนาเศรษฐกิจและสังคมแห่งชาติ ฉบับที่ ๑๒/ แผนพัฒนาภาคใต้/ แผนพัฒนาภาคใต้ฝั่งอ่าวไทย/ แผนพัฒนาจังหวัดสุราษฎร์ธานี/ยุทธศาสตร์การพัฒนาระบบการปกครองส่วนท้องถิ่นในเขตจังหวัดสุราษฎร์ธานี/และยุทธศาสตร์รององค์การบริหารส่วนจังหวัดสุราษฎร์ธานี

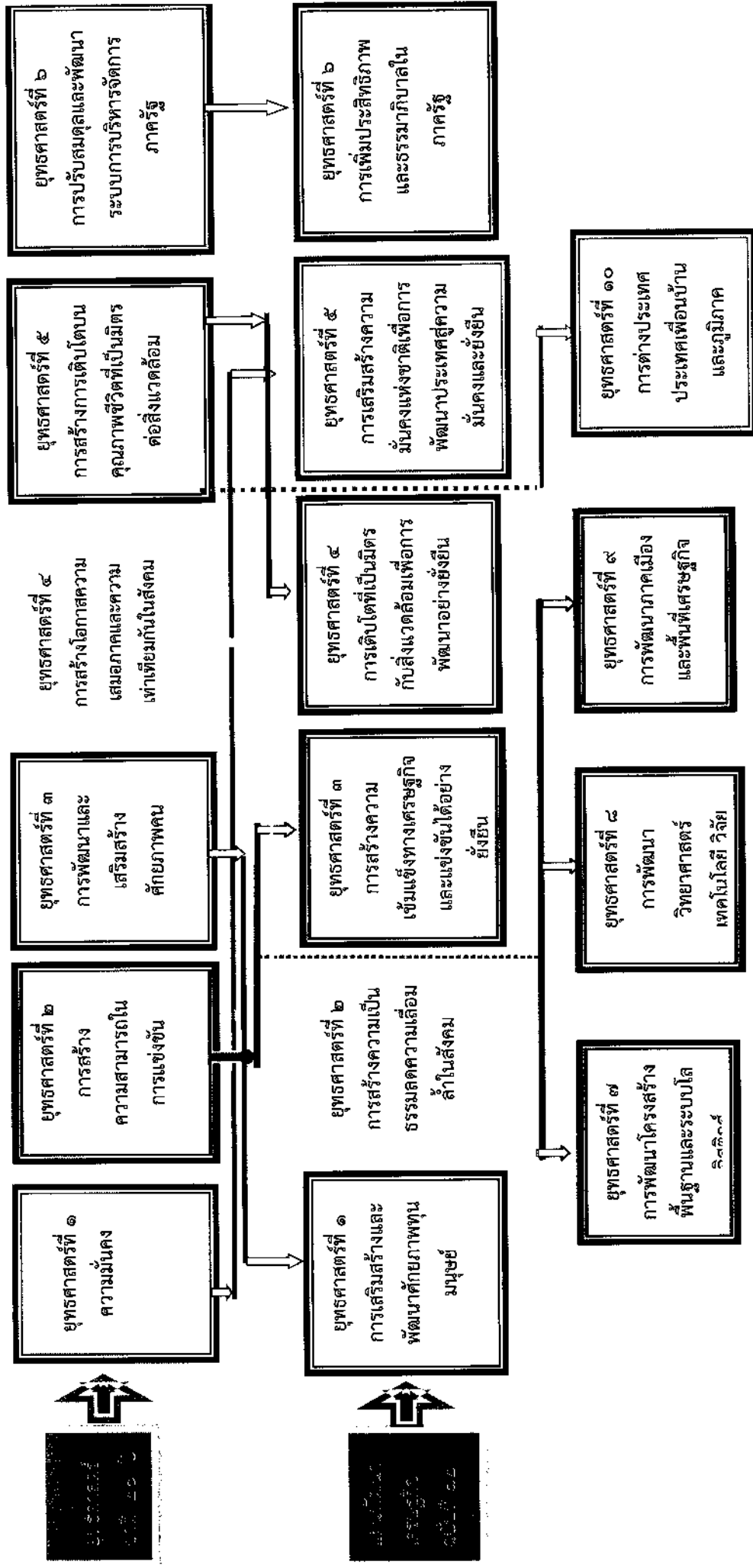

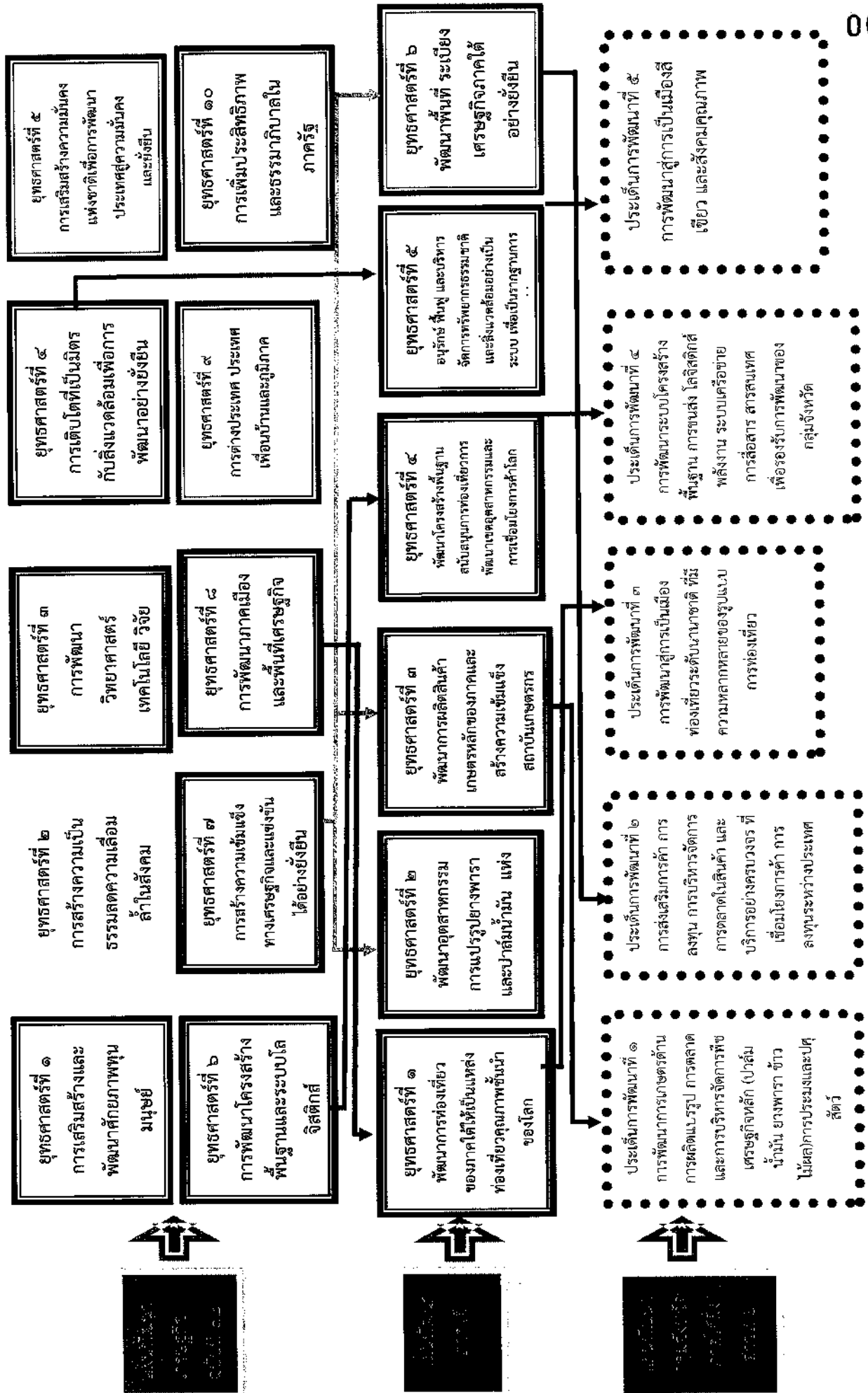

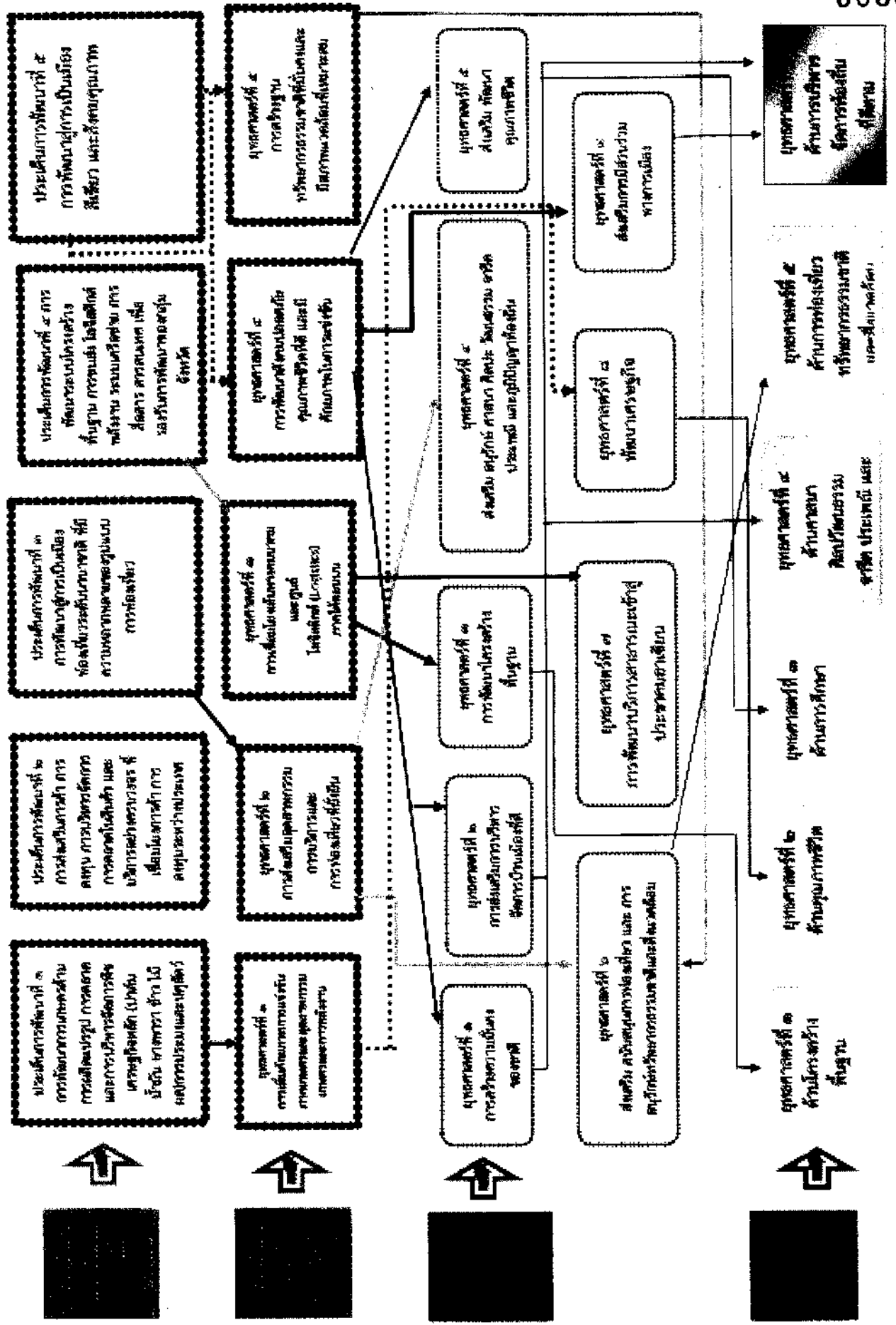

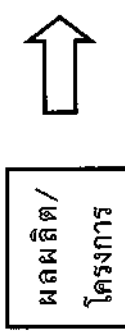
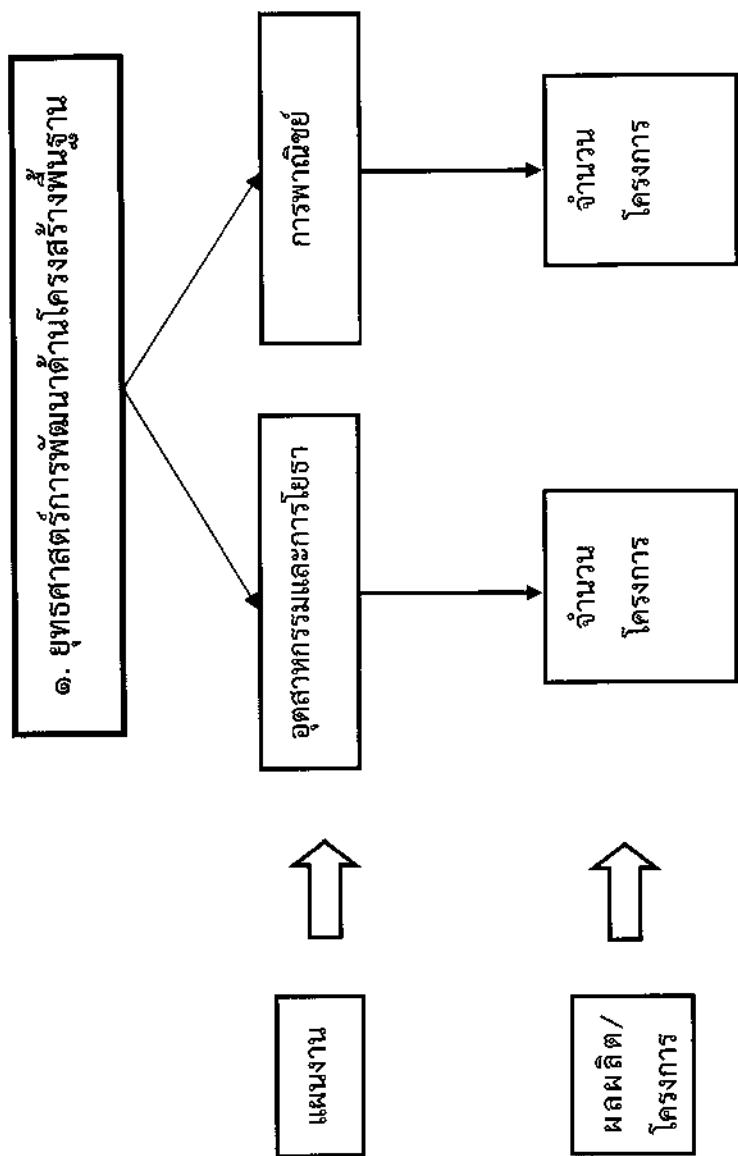

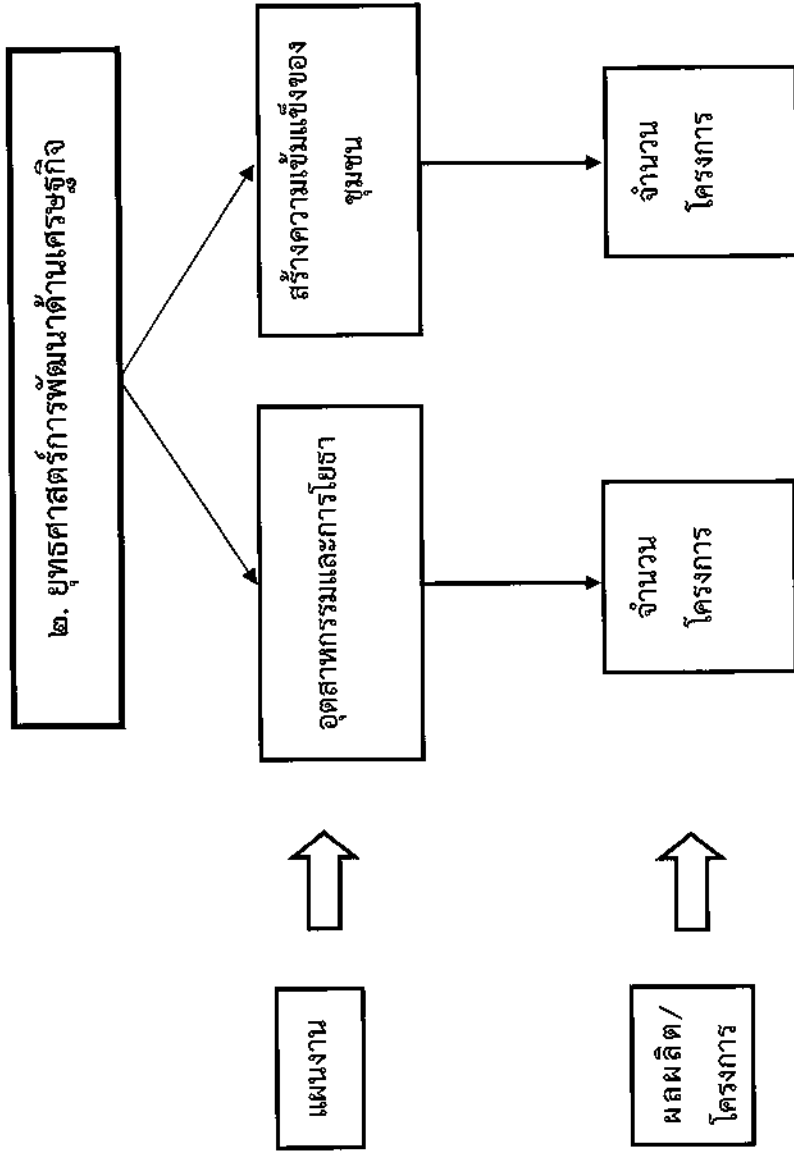

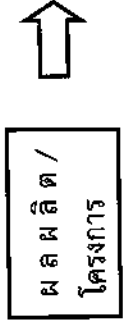
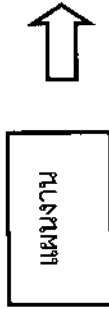
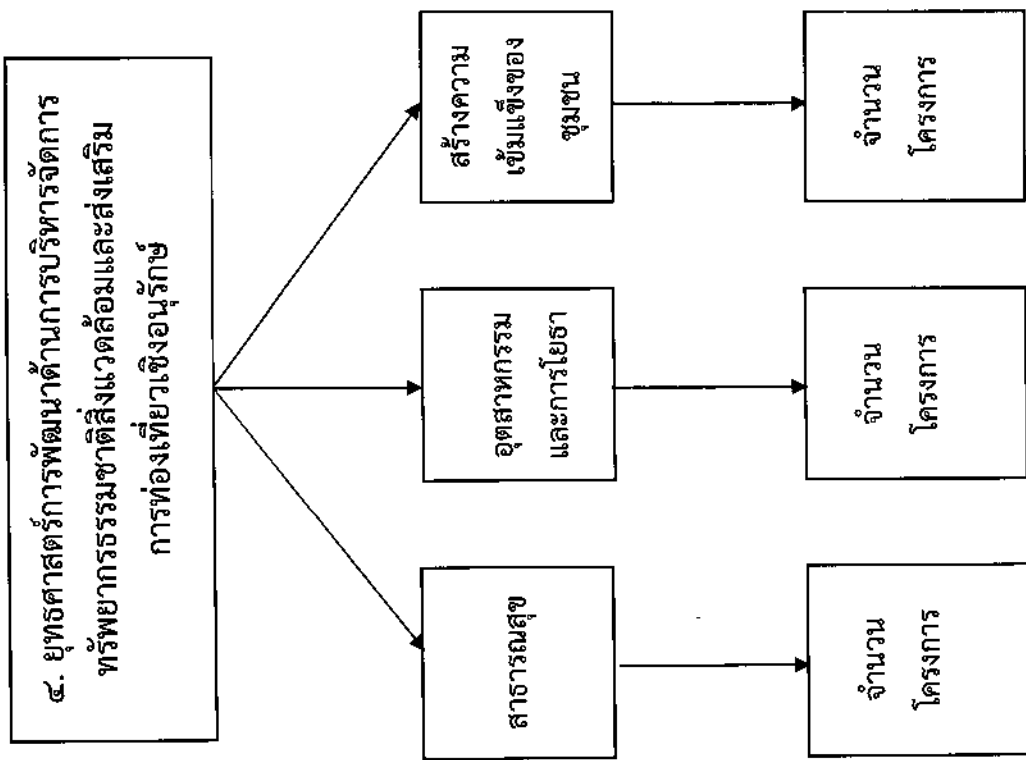

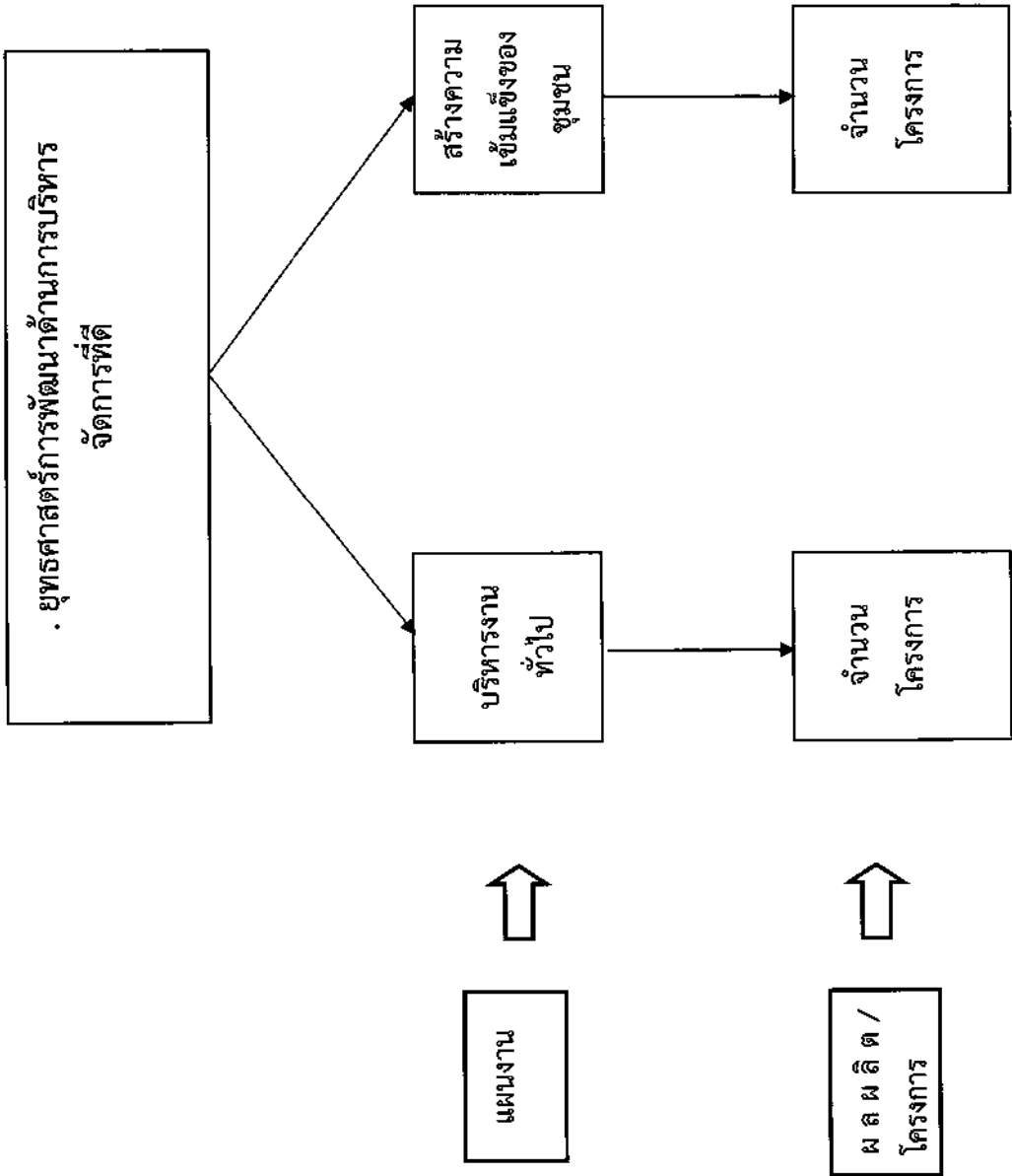

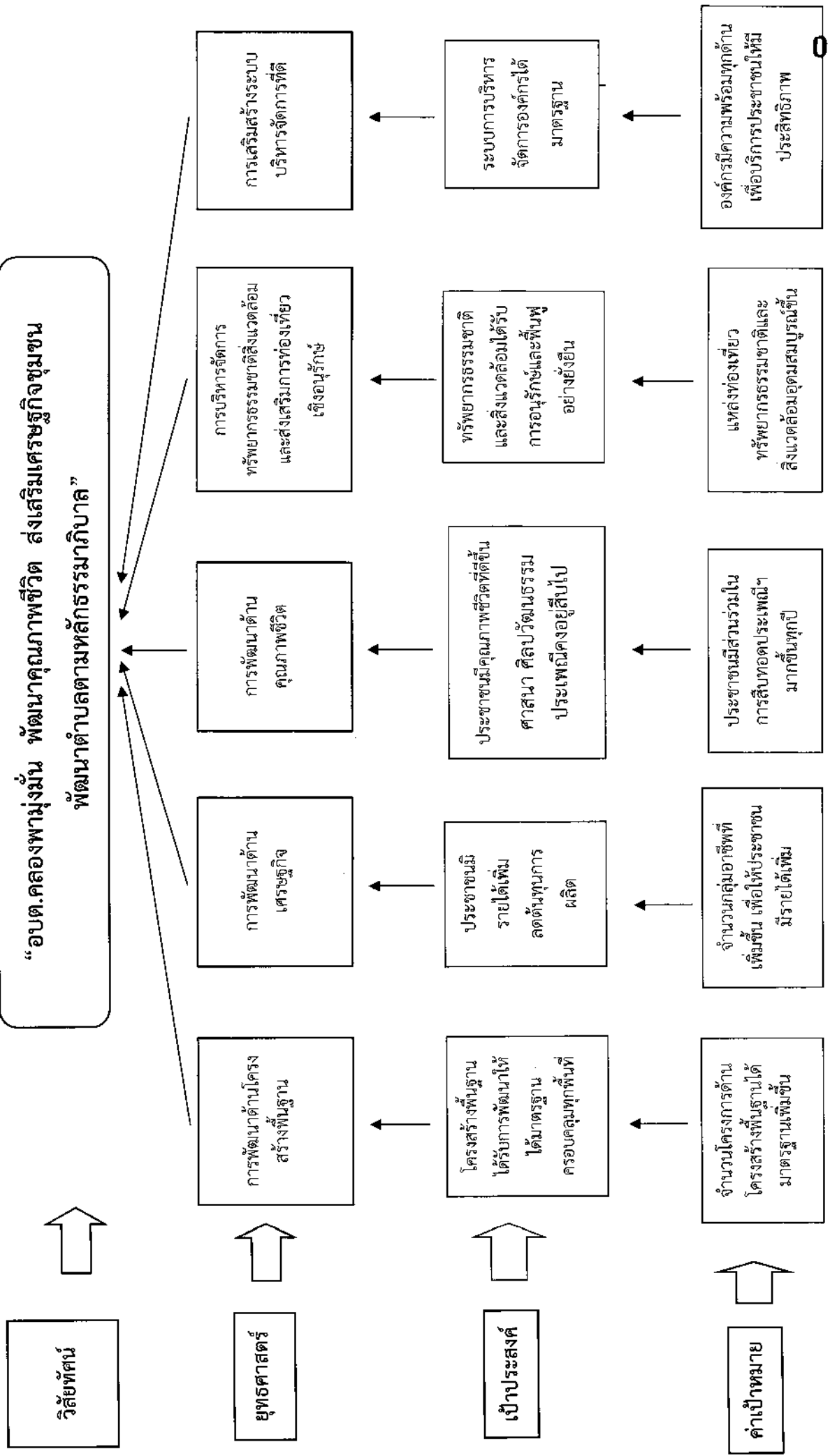

ความเชื่อมโยงกับยุทธศาสตร์จังหวัดเพื่อการพัฒนาท้องถิ่น

ความเชื่อมโยงกับยุทธศาสตร์จังหวัด	ยุทธศาสตร์ อปท. หมายเหตุ	ยุทธศาสตร์ อปท. หมายเหตุ	ยุทธศาสตร์ อปท.	เป้าประสงค์	ตัวชี้วัด ผลผลิต/โครงการ	ค่าเป้าหมาย					ความก้าวหน้าของเป้าหมาย	กลยุทธ์	ผลผลิต/โครงการ	หน่วยงานรับผิดชอบหลัก	หน่วยสนับสนุน
						๒๕๖๖	๒๕๖๗	๒๕๖๘	๒๕๖๙	๒๕๗๐					
การเชื่อมโยงเส้นทางคมนาคมและศูนย์โลจิสติกส์ภาคใต้ตอนบน	การพัฒนาโครงสร้างพื้นฐาน	การพัฒนาโครงสร้างพื้นฐาน	การพัฒนาโครงสร้างพื้นฐาน	โครงสร้างพื้นฐานที่ได้มาตรฐานครอบคลุมทุกพื้นที่	ร้อยละของโครงการ/กิจกรรมที่ดำเนินการพัฒนาโครงสร้างพื้นฐาน	๑๕	๑๕	๑๕	๑๕	๑๕	๑๕	๑๕	๓๕ โครงการ	ส่วนโยธา	สำนักปลัดส่วนการคลัง
การเพิ่มศักยภาพการแข่งขันภาคเกษตรและอุตสาหกรรมเกษตร	พัฒนาเศรษฐกิจ	พัฒนาเศรษฐกิจ	การพัฒนา ด้านเศรษฐกิจ	ประชาชนมีรายได้เพิ่ม ลดต้นทุนการผลิต	ร้อยละของโครงการ/กิจกรรมที่ดำเนินการพัฒนาคุณภาพชีวิต	๓๐	๓๐	๓๐	๓๐	๓๐	๓๐	๑๕๐ โครงการ	ส่วนโยธา	สำนักปลัด	ส่วนการคลัง

ความเชื่อมโยงกับยุทธศาสตร์จังหวัด	ยุทธศาสตร์ อปท.	ยุทธศาสตร์ อปท. ในเขตจังหวัด	ยุทธศาสตร์ อปท.	เป้าประสงค์	ตัวชี้วัดผลผลิต/โครงการ	คำเป้าหมาย					ความก้าวหน้าของเป้าหมาย	กลยุทธ์/โครงการ	หน่วยงานรับผิดชอบหลัก	หน่วยสนับสนุน
						๒๕๖๖	๒๕๖๗	๒๕๖๘	๒๕๖๙	๒๕๗๐				
การพัฒนาสังคมปลอดภัย คุณภาพชีวิตที่ดี และมี ศักยภาพในการแข่งขัน	ส่งเสริม พัฒนา คุณภาพชีวิต	ส่งเสริม พัฒนา คุณภาพชีวิต	การพัฒนาด้าน คุณภาพชีวิต	ประชาชนมีคุณภาพ ชีวิตดีขึ้น ศาสนา ศิลปวัฒนธรรม ประเพณีคงอยู่สืบไป	ร้อยละของ ประชาชนที่มี คุณภาพชีวิตที่ดี ขึ้น ประเพณี ได้รับการสืบทอด ต่อไป	๓๐	๓๐	๓๐	๓๐	๓๐	อย่างน้อยปีละ ๓๐ โครงการ	๑๕๐ โครงการ	สำนักปลัด	ส่วนการคลัง ส่วนโยธา
การพัฒนาสังคมปลอดภัย คุณภาพชีวิตที่ดี และมี ศักยภาพในการแข่งขัน	ส่งเสริมสนับสนุน การท่องเที่ยวและ อนุรักษ์ ทรัพยากรธรรมชาติและ สิ่งแวดล้อม	ส่งเสริมสนับสนุน การท่องเที่ยวและ อนุรักษ์ ทรัพยากรธรรมชาติและ สิ่งแวดล้อม	การพัฒนาด้านการ บริหาร จัดการ ทวี ท่องเที่ยว ทรัพยากร ธรรมชาติและ สิ่งแวดล้อม	ทรัพยากร ธรรมชาติและ สิ่งแวดล้อมได้รับการ อนุรักษ์และฟื้นฟู อย่างยั่งยืน - พัฒนารับปรุง แหล่งท่องเที่ยว	ร้อยละของ โครงการ/ กิจกรรมที่ ดำเนินการ พัฒนาด้านการ บริหาร จัดการ การ ท่องเที่ยว ทรัพยากร ธรรมชาติและ สิ่งแวดล้อม	๑๐	๑๐	๑๐	๑๐	๑๐	พัฒนาแหล่งท่องเที่ยว เที่ยวให้ได้มาตรฐาน - อนุรักษ์ ส่งเสริม พื้น ฟู ทรัพยากร ธรรมชาติ และสิ่งแวดล้อม	๕๐ โครงการ	สำนักปลัด	ส่วนการคลัง ส่วนโยธา

๓. การวิเคราะห์เพื่อพัฒนาท้องถิ่น

๓.๑ การวิเคราะห์กรอบการจัดทำยุทธศาสตร์ขององค์กรปกครองส่วนท้องถิ่น

องค์การบริหารส่วนตำบลคลองพาได้วางแนวคิดในการพัฒนาองค์กร โดยการจัดทำแผนยุทธศาสตร์การพัฒนา โดยนำนโยบายของผู้บริหารองค์การบริหารส่วนตำบลคลองพา สถานการณ์ปัจจุบัน แนวโน้มและทิศทางการพัฒนาในอนาคต รวมทั้งข้อเสนอแนะในการประชุมประชาคม นำมาวิเคราะห์ศักยภาพเพื่อประเมินสถานการณ์ โดยใช้เทคนิค SWOT Analysis

สำหรับผลการวิเคราะห์ศักยภาพเพื่อประเมินสถานการณ์การพัฒนาในปัจจุบันและโอกาสการพัฒนาในอนาคตในภาพรวมขององค์การบริหารส่วนตำบลคลองพา ด้วยเทคนิค SWOT Analysis จากผลการศึกษาวิเคราะห์จุดแข็ง จุดอ่อน โอกาสและอุปสรรค พอสรุปได้ ดังนี้

๑. จุดแข็ง (S - Strength)

๑) องค์การบริหารส่วนตำบลคลองพา มีการแบ่งโครงสร้างองค์กรที่ชัดเจน สามารถจัดกรอบอัตรากำลังได้ตามภารกิจหน้าที่ จึงทำให้มีความคล่องตัวในการบริหารจัดการภายใน

๒) องค์การบริหารส่วนตำบลคลองพา มีการออกข้อบัญญัติตำบลเรื่องต่างๆ สำหรับรองรับการจัดเก็บรายได้ประเภทต่าง ๆ ตามอำนาจหน้าที่ที่กำหนดไว้ในกฎหมายจัดตั้งและภารกิจถ่ายโอน

๓) องค์การบริหารส่วนตำบลคลองพา มีประสิทธิภาพในการใช้จ่ายงบประมาณ เนื่องจากมีอิสระในการจัดเก็บรายได้และบริหารการใช้จ่ายงบประมาณได้เอง

๔) ผู้บริหารองค์การบริหารส่วนตำบลคลองพา มาจากการเลือกตั้งโดยตรงจากประชาชน การบริหารงานจึงมีความเป็นเอกภาพสามารถตอบสนอง และแก้ไขปัญหาความต้องการของประชาชนในพื้นที่ได้หลากหลาย รวดเร็ว และตรงกับความต้องการของประชาชน

๕) บุคลากรขององค์การบริหารส่วนตำบลคลองพา มีความรู้ ความสามารถ เหมาะสมกับตำแหน่งงานที่ได้รับมอบหมาย

๖) องค์การบริหารส่วนตำบลคลองพา มีระบบเทคโนโลยีสารสนเทศ เครื่องมือและอุปกรณ์ที่พร้อมอำนวยความสะดวกในการทำงานแก่เจ้าหน้าที่ และพร้อมให้บริการประชาชน

๗) องค์การบริหารส่วนตำบลคลองพา เป็นองค์กรที่มีประสิทธิภาพในการจัดการและการให้บริการประชาชน ถูกต้อง รวดเร็ว และตอบโจทย้ความต้องการของประชาชนในพื้นที่

๘) องค์การบริหารส่วนตำบลคลองพาและประชาชน ร่วมมือเป็นน้ำหนึ่งใจเดียวกันและต่างฝ่ายต่างช่วยเหลือซึ่งกันและกันในด้านประสภภัยพิบัติ ด้านการให้ความช่วยเหลือผู้ยากไร้ และด้านความริ่ควมสามัคคี

๙) มีสภาพพื้นที่เหมาะแก่การปลูกยางพารา ปาล์ม น้ำมัน อันเป็นพืชเศรษฐกิจที่สำคัญของประเทศ

๑๐) มีถนนเพชรเกษม (๔๑) ตัดผ่าน ทำให้การขนส่งสินค้าเกษตรเข้าสู่ตัวอำเภอและตัวจังหวัดเป็นไปอย่างสะดวก

๒. จุดอ่อน (W - Weakness)

- ๑) องค์การบริหารส่วนตำบลคลองพา ขาดการจัดการความรู้ (KM - Knowledge Management) ขององค์กร
- ๒) งบประมาณมีจำกัดทำให้การพัฒนาเป็นไปอย่างล่าช้า
- ๓) ทรัพยากรธรรมชาติและป่าไม้ถูกบุกรุกทำลาย

๓. โอกาส (O - Opportunity)

- ๑) ประเทศไทยมี พ.ร.บ. ส่งเสริมการลงทุนฯ เป็นเครื่องมือผลักดันทิศทางการลงทุนซึ่งครอบคลุมธุรกิจขนาดกลาง ขนาดย่อมและธุรกิจชุมชน รวมทั้งมีศูนย์ส่งเสริมอุตสาหกรรมอยู่ในภูมิภาคเดียวกัน
- ๒) นโยบายกระจายอำนาจตามแผนการกระจายอำนาจ ทำให้องค์กรปกครองส่วนท้องถิ่นสามารถกำหนดบทบาทและทิศทางการพัฒนาท้องถิ่นของตนเองได้อย่างเหมาะสม
- ๓) การเข้าร่วมประชาคมอาเซียนเปิดโอกาสทางการตลาดของผลผลิตทางการเกษตรและอุตสาหกรรมซึ่งเป็นแหล่งรายได้สำคัญของประเทศ
- ๔) จังหวัดสุราษฎร์ธานี ตั้งอยู่ในทำเลที่เหมาะสมเป็นประตูสู่ภาคใต้ เชื่อมโยงกลุ่มจังหวัดใกล้เคียงและเป็นศูนย์กลางการคมนาคมและโลจิสติกส์ของภาคใต้ (ทางบก, ทางน้ำ, ทางอากาศ)
- ๕) จังหวัดสุราษฎร์ธานี มีสถาบันอุดมศึกษาที่มีคุณภาพ สามารถพัฒนาการศึกษาทั้งในระบบ นอกระบบและตามอัธยาศัยได้อย่างครอบคลุม
- ๖) จังหวัดสุราษฎร์ธานี เป็นแหล่งจังหวัดเศรษฐกิจที่สำคัญของภาคใต้ตอนบน สร้างรายได้ให้แก่ผู้ประกอบการและลูกจ้าง เนื่องจากมีบริษัท ฯ ห้างร้าน จำนวนมากที่สร้างฐานการผลิตในจังหวัดสุราษฎร์ธานีก่อให้เกิดรายได้จากการจ้างงานในเขตเศรษฐกิจภายในจังหวัด
- ๗) จังหวัดสุราษฎร์ธานีที่มีสถานที่ท่องเที่ยวที่มีชื่อเสียงที่สำคัญได้แก่ เกาะสมุย เกาะพะงัน เกาะเต่า หมู่เกาะนางยวน เขื่อนรัชชประภา วัดพระบรมธาตุไชยา ศาลหลักเมือง ตลาดน้ำประชารัฐ เขาศรีวิชัย ด้านทรัพยากรธรรมชาติและสิ่งแวดล้อมได้แก่ อุทยานแห่งชาติเขาศก อุทยานแห่งชาติแก่งกรุง อุทยานแห่งชาติใต้ร่มเย็น คลองน้ำใส ป่าน้ำต้นน้ำราด เขาท่าเพชร อีกทั้งยังมีขนบธรรมเนียมประเพณีมานานและเป็นประเพณีที่สำคัญของชาวสุราษฎร์ธานีเช่น ประเพณีชักพระ ประเพณีแข่งเรือยาว ประเพณีแห่ผ้าขึ้นพระธาตุ ซึ่งสามารถดึงดูดนักท่องเที่ยวทั้งชาวไทยและชาวต่างชาติเข้ามาท่องเที่ยวทำรายได้หลายล้านบาทต่อปีและสร้างรายได้ให้แก่ชาวบ้านในพื้นที่แหล่งท่องเที่ยว

๔. อุปสรรค (Treat)

- ๑) ความผันผวนของสถานการณ์การเมืองในประเทศ
- ๒) ห้วงเวลาการจัดสรร/เบิกจ่ายเงินอุดหนุนของรัฐบาลล่าช้าไม่แน่นอน
- ๓) สินค้าเกษตรมีราคาไม่แน่นอน ในขณะที่ต้นทุนการผลิตสูงขึ้นเรื่อย ๆ
- ๔) ค่าครองชีพในปัจจุบันสูงมาก อันเนื่องมาจากราคาน้ำมันที่แพงขึ้น
- ๕) เหตุการณ์ความไม่สงบในสามจังหวัดชายแดนใต้

๓.๒ การประเมินสถานการณ์สภาพแวดล้อมภายนอกที่เกี่ยวข้อง

ในการจัดทำแผนพัฒนาท้องถิ่นของ อบต. นั้น ได้ทำการประเมินสถานการณ์สภาพแวดล้อมภายนอกที่เกี่ยวข้อง ซึ่งมีรายละเอียดดังนี้

๑. ยุทธศาสตร์การพัฒนาด้านโครงสร้างพื้นฐาน

๑) การคมนาคมขนส่งยังไม่สะดวกเท่าที่ควร สภาพถนนส่วนใหญ่เป็นถนนลูกรัง โดยในช่วงฤดูร้อนผิวจราจรจะเป็นฝุ่นละออง และในช่วงฤดูฝนผิวจราจรจะมีสภาพเป็นหลุม บ่อ มีน้ำขัง

๒) ระบบไฟฟ้าสาธารณะที่ให้แสงสว่างริมทางยังมีไม่ครอบคลุมทุกจุดเสี่ยง และการให้บริการไฟฟ้าครัวเรือนยังไม่ครอบคลุมทุกครัวเรือน

๓) การให้บริการระบบประปายังไม่ครอบคลุมทุกครัวเรือน

๔) ลำห้วย ลำคลองมีสภาพตื้นเขิน วัชพืชปกคลุม ไม่สามารถกักเก็บน้ำได้ เกิดปัญหาขาดแคลนน้ำในช่วงฤดูแล้ง และประสบปัญหาน้ำท่วมในช่วงฤดูฝน เนื่องจากไม่สามารถระบายน้ำได้อย่างสะดวก

๕) คุ้ระบายน้ำที่ได้มาตรฐานยังมีไม่ครอบคลุมถนนทุกสาย

๒. ยุทธศาสตร์การพัฒนาด้านเศรษฐกิจ

๑) ราคาผลผลิตทางการเกษตร อาทิ ยางพารา ปาล์มน้ำมัน และไม้ผลตกต่ำ

๒) เกษตรกรขาดการรวมกลุ่มทำให้ไม่สามารถกำหนดราคาขายผลผลิตได้เอง

๓) มีการรวมกลุ่มเพื่อประกอบอาชีพเสริมน้อยมาก

๔) การเกษตรต้องพึ่งพาน้ำฝนเป็นหลักจึงประสบปัญหาขาดแคลนน้ำในฤดูร้อน

๓. ยุทธศาสตร์การพัฒนาด้านคุณภาพชีวิต

๑) มีการแพร่ระบาดของยาเสพติดทั่วทั้งตำบล นำไปสู่ปัญหาการลักขโมย

๒) ปัญหาแรงงานต่างด้าวแย่งงานคนในท้องถิ่น

๓) ความก้าวหน้าทางเทคโนโลยีมีผลกระทบต่อเด็กรุ่นใหม่

๔. ยุทธศาสตร์การบริหารจัดการทรัพยากรธรรมชาติสิ่งแวดล้อม และส่งเสริมการท่องเที่ยวเชิงอนุรักษ์

๑) มีการดำเนินพัฒนาและฟื้นฟู ส่งเสริมการท่องเที่ยวเชิงอนุรักษ์

๒) มีการก่อสร้างฝายต้นน้ำลำธาร (Check Dam) แต่ยังไม่ครบทุกจุด

๓) แหล่งท่องเที่ยวไม่ได้รับการพัฒนาเท่าที่ควรเพื่อให้เป็นที่รู้จัก

๕. ยุทธศาสตร์การเสริมสร้างระบบการบริหารจัดการที่ดี

๑) เครื่องมือและอุปกรณ์ที่มีสามารถอำนวยความสะดวกให้แก่เจ้าหน้าที่และประชาชน ผู้รับบริการได้อย่างพอเพียง

๒) องค์กรยังขาดบุคลากรที่จะมาบริหารด้านการศึกษาและด้านการป้องกันและบรรเทาสาธารณภัยซึ่งเป็นงานบริการประชาชน

ส่วนที่ ๓
การนำแผนพัฒนาท้องถิ่นไปสู่การปฏิบัติ

๑. ยุทธศาสตร์การพัฒนาและแผนงาน องค์การบริหารส่วนตำบลคลองพา

ที่	ยุทธศาสตร์	ด้าน	แผนงาน	หน่วยงาน รับผิดชอบหลัก	หน่วยงาน สนับสนุน
๑	การพัฒนาด้านโครงสร้างพื้นฐาน	บริการชุมชนและสังคม	แผนงานอุตสาหกรรม ฯ	ส่วนโยธา	ส่วนการคลัง
		การเศรษฐกิจ	แผนงานการพาณิชย์	สำนักปลัด	
๒	การพัฒนาด้านเศรษฐกิจ	บริการชุมชนและสังคม	แผนงานเคหะและชุมชน	ส่วนโยธา	ส่วนการคลัง
		บริการชุมชนและสังคม	แผนงานการเกษตร	สำนักปลัด	
		บริการชุมชนและสังคม	แผนงานสร้างความเข้มแข็งของชุมชน	สำนักปลัด	
๓	การพัฒนาด้านคุณภาพชีวิต	บริหารทั่วไป	แผนงานการรักษาความสงบภายใน	สำนักปลัด	ส่วนการคลัง
		บริการชุมชนและสังคม	แผนงานการศึกษา	สำนักปลัด	
		บริการชุมชนและสังคม	แผนงานสาธารณสุข	สำนักปลัด	
		บริการชุมชนและสังคม	แผนงานอุตสาหกรรม ฯ	ส่วนโยธา	
		บริการชุมชนและสังคม	แผนงานสร้างความเข้มแข็งของชุมชน	สำนักปลัด	
		บริการชุมชนและสังคม	แผนงานการศาสนาวัฒนธรรมและนันทนาการ	สำนักปลัด	
๔	การบริหารจัดการทรัพยากรธรรมชาติสิ่งแวดล้อมและส่งเสริมการท่องเที่ยวเชิงอนุรักษ์	บริการชุมชนและสังคม	แผนงานสาธารณสุข	สำนักปลัด	ส่วนการคลัง
		บริการชุมชนและสังคม	แผนงานอุตสาหกรรม ฯ	ส่วนโยธา	
		บริการชุมชนและสังคม	แผนงานสร้างความเข้มแข็งของชุมชน	สำนักปลัด	
๕	การเสริมสร้างระบบบริหาร จัดการที่ดี	บริหารทั่วไป	แผนงานบริหารงานทั่วไป	สำนักปลัด	ส่วนโยธา
		บริการชุมชนและสังคม	แผนงานสร้างความเข้มแข็งของชุมชน	สำนักปลัด	
รวม	๕ ยุทธศาสตร์	๔ ด้าน	๑๐ แผนงาน	๓ สำนัก/กอง	

๒. บัญชีโครงการพัฒนาท้องถิ่น

แบบ ร.๑๐๑

บัญชีสรุปโครงการพัฒนา
 แผนพัฒนาท้องถิ่น (พ.ศ. ๒๕๖๖ - ๒๕๗๐)
 องค์การบริหารส่วนตำบลคลองพา อำเภอท่าชนะ จังหวัดสุราษฎร์ธานี

ประเภทโครงการ	ปีงบประมาณ ๒๕๖๖		ปีงบประมาณ ๒๕๖๗		ปีงบประมาณ ๒๕๖๘		ปีงบประมาณ ๒๕๖๙		ปีงบประมาณ ๒๕๗๐		รวม ๕ ปี (บาท)	รวม ๕ ปี (ล้านบาท)	รวม ๕ ปี (ล้านบาท)
	งบเงินอุดหนุน	งบรายจ่ายอื่น	งบเงินอุดหนุน	งบรายจ่ายอื่น	งบเงินอุดหนุน	งบรายจ่ายอื่น	งบเงินอุดหนุน	งบรายจ่ายอื่น	งบเงินอุดหนุน	งบรายจ่ายอื่น			
๑. ยุทธศาสตร์การพัฒนาก้าวไกลสร้างพื้นฐาน													
๑.๑ แผนงานอุตสาหกรรมและการโยธา	๑๐๖	๑๕๖,๒๕๕,๐๐๐	๒๘๙	๑๒๕,๕๓๐,๐๐๐	๗๙	๖๓,๐๐๘,๐๐๐	๑๔๘	๑๓๓,๓๔๐,๐๐๐	๖๗	๑๓๕,๕๕๖,๐๐๐	๖๙๑	๖๘๕,๕๕๕,๐๐๐	๖๙๑
๑.๒ แผนงานเคหะและชุมชน (ขยายเขตไฟฟ้า)	-	-	๓๔	๗,๐๕๙,๐๐๐	๒	๕๙๔,๐๐๐	-	-	-	-	๓๖	๓,๒๓๓,๐๐๐	๓๖
๑.๓ แผนงานเคหะและชุมชน (ขยายเขตประปา)	-	-	-	-	๑๒	๓,๒๓๕,๐๐๐	-	-	-	-	๑๒	๓,๒๓๕,๐๐๐	๑๒
๑.๔ แผนงานพาณิชย์	-	-	-	-	๑	๑๖๖,๐๐๐	-	-	-	-	๑	๑๖๖,๐๐๐	๑
รวม	๑๐๖	๑๕๖,๒๕๕,๐๐๐	๓๒๓	๑๓๒,๕๘๙,๐๐๐	๑๖๑	๖๗,๖๐๖,๐๐๐	๑๔๘	๑๓๓,๓๔๐,๐๐๐	๖๗	๑๓๕,๕๕๖,๐๐๐	๖๙๑	๖๘๕,๕๕๕,๐๐๐	๖๙๑
๒. ยุทธศาสตร์การพัฒนาก้าวไกลเศรษฐกิจ													
๒.๑ แผนงานอุตสาหกรรม และการโยธา	๒	๕๕๐,๐๐๐	๑	๕๐,๐๐๐	๓	๗๐,๐๐๐	-	-	-	-	๖	๖๗๐,๐๐๐	๖
๒.๒ แผนงานสร้างความเข้มแข็งของชุมชน	๕๗	๑,๒๖๕,๐๐๐	๕๘	๑,๒๖๕,๐๐๐	๕๘	๑,๒๖๕,๐๐๐	๕๗	๑,๒๖๕,๐๐๐	๕๗	๑,๒๖๕,๐๐๐	๒๘๗	๒,๕๓๐,๐๐๐	๒๘๗
๒.๓ แผนงานการเกษตร	๒	๖๐,๐๐๐	๒	๖๐,๐๐๐	๒	๖๐,๐๐๐	๒	๖๐,๐๐๐	๒	๖๐,๐๐๐	๑๐	๓๐๐,๐๐๐	๑๐
รวม	๖๑	๑,๘๗๕,๐๐๐	๖๑	๑,๘๗๕,๐๐๐	๖๓	๑,๘๖๐,๐๐๐	๖๔	๑,๘๖๐,๐๐๐	๖๔	๑,๘๖๐,๐๐๐	๒๖๓	๓,๕๖๐,๐๐๐	๒๖๓
๓. ยุทธศาสตร์การพัฒนาก้าวไกลคุณภาพชีวิต													
๓.๑ แผนงานการรักษาความสงบภายใน	๙	๑,๓๖๐,๐๐๐	๑๑	๑,๓๖๐,๐๐๐	๑๔	๒,๓๖๐,๐๐๐	๑๕	๒,๓๖๐,๐๐๐	๑๖	๑,๓๖๐,๐๐๐	๖๕	๕,๗๖๐,๐๐๐	๖๕
๓.๒ แผนงานการศึกษา	๑๘	๖,๓๖๖,๐๐๐	๑๘	๖,๓๖๖,๐๐๐	๑๘	๖,๓๖๖,๐๐๐	๑๘	๖,๓๖๖,๐๐๐	๑๘	๖,๓๖๖,๐๐๐	๙๐	๑๒,๖๖๖,๐๐๐	๙๐
๓.๓ แผนงานสาธารณสุข	๕	๗๕๐,๐๐๐	๕	๗๕๐,๐๐๐	๕	๗๕๐,๐๐๐	๕	๗๕๐,๐๐๐	๕	๗๕๐,๐๐๐	๒๕	๓,๗๕๐,๐๐๐	๒๕
๓.๔ แผนงานอุตสาหกรรมและการโยธา	๒๑	๔,๘๑๖,๐๐๐	๒๐	๔,๘๑๖,๐๐๐	๒๒	๘,๑๖๖,๐๐๐	๒๑	๘,๑๖๖,๐๐๐	๒๑	๘,๑๖๖,๐๐๐	๑๐๕	๔๐,๖๖๖,๐๐๐	๑๐๕
๓.๕ แผนงานการศาสนาวัฒนธรรมและนันทนาการ	๑๓	๙๘๐,๐๐๐	๑๔	๑,๐๘๐,๐๐๐	๑๕	๑,๐๘๐,๐๐๐	๑๖	๑,๐๘๐,๐๐๐	๑๖	๑,๐๘๐,๐๐๐	๖๕	๕,๓๐๐,๐๐๐	๖๕
๓.๖ แผนงานเสริมความเข้มแข็งของชุมชน	๑๗	๕๒๐,๐๐๐	๑๗	๕๕๐,๐๐๐	๑๗	๕๕๕,๐๐๐	๑๗	๕๕๕,๐๐๐	๑๗	๕๕๕,๐๐๐	๘๕	๒,๖๕๕,๐๐๐	๘๕
๓.๗ แผนงานกีฬา	๔	๙,๑๗๐,๐๐๐	๔	๑๐,๒๕๐,๐๐๐	๔	๑๑,๓๖๐,๐๐๐	๔	๑๒,๔๔๐,๐๐๐	๔	๑๓,๕๒๐,๐๐๐	๒๐	๕๕,๘๖๐,๐๐๐	๒๐
รวม	๖๑	๑๘,๖๖๖,๐๐๐	๖๑	๑๘,๖๖๖,๐๐๐	๖๓	๑๘,๖๖๖,๐๐๐	๖๔	๑๘,๖๖๖,๐๐๐	๖๔	๑๘,๖๖๖,๐๐๐	๒๖๓	๖๘,๖๖๖,๐๐๐	๒๖๓

๒. บัญชีโครงการพัฒนาท้องถิ่น

รายละเอียดโครงการพัฒนา
 แผนพัฒนาท้องถิ่น (พ.ศ. ๒๕๖๖ - ๒๕๗๐)
 องค์การบริหารส่วนตำบลองพลา อำเภอท่าชนะ จังหวัดสุราษฎร์ธานี

ก. ยุทธศาสตร์จังหวัดที่ ๓ การเชื่อมโยงเส้นทางคมนาคมและศูนย์โลจิสติกส์ (Logistics) ภาคใต้ตอนบน

ข. ยุทธศาสตร์การพัฒนาขององค์กรปกครองส่วนท้องถิ่นในเขตจังหวัดที่ ๑ ด้านโครงสร้างพื้นฐาน

๑. ยุทธศาสตร์การพัฒนาด้านโครงสร้างพื้นฐาน

๑.๑ แผนงานอุดหนุนการโยธา

ที่	โครงการ	วัตถุประสงค์	เป้าหมาย (ผลผลิตของโครงการ)	งบประมาณและที่ผ่านมา					ตัวชี้วัด (KPI)	ผลที่คาดว่าจะได้รับ	หน่วยงาน รับผิดชอบ หลัก
				๒๕๖๖ (บาท)	๒๕๖๗ (บาท)	๒๕๖๘ (บาท)	๒๕๖๙ (บาท)	๒๕๗๐ (บาท)			
๑	หมู่ที่ ๑-บ้านข่อยท่า ก่อสร้างถนน คสล. สายรองหัวฝั่ง	เพื่อพัฒนาตัวจราจรให้มีความ คงทนถาวรและได้มาตรฐาน	จ้างเหมาก่อสร้างถนนคอนกรีต เสริมเหล็กกว้าง ๕.๐๐ เมตร ระยะทาง ๗๑๕ เมตร หนา ๐.๑๕ เมตร ไหล่ทางสูงกว้างฝั่งละ ๐.๕๐ เมตร	๕๐๐,๐๐๐	๕๐๐,๐๐๐	๕๐๐,๐๐๐	๕๐๐,๐๐๐	๕๐๐,๐๐๐	ประชาชนมีถนนที่ได้ มาตรฐานเพิ่มขึ้น ๑ เส้นทาง	ประชาชนมีเส้นทางคมนาคม ที่ได้มาตรฐานและสะดวก ในการสัญจร ๒. ประชาชนมีเส้นทาง ในกาขนส่งผลผลิต ได้สะดวก รวดเร็ว	กองช่าง
๒	ก่อสร้างถนน คสล. สายรองหลักฝั่ง	เพื่อพัฒนาตัวจราจรให้มีความ คงทนถาวรและได้มาตรฐาน	จ้างเหมาก่อสร้างถนนคอนกรีต เสริมเหล็กกว้าง ๓.๐๐ เมตร ระยะทาง ๕๐๐ เมตร หนา ๐.๑๕ เมตร ไหล่ทางสูงกว้างฝั่งละ ๐.๕๐ เมตร	๕๐๐,๐๐๐	๕๐๐,๐๐๐	๕๐๐,๐๐๐	๕๐๐,๐๐๐	๕๐๐,๐๐๐	ประชาชนมีถนนที่ได้ มาตรฐานเพิ่มขึ้น ๑ เส้นทาง	ประชาชนมีเส้นทางคมนาคม ที่ได้มาตรฐานและสะดวก ในการสัญจร ๒. ประชาชนมีเส้นทาง ในกาขนส่งผลผลิต ได้สะดวก รวดเร็ว	กองช่าง
๓	ก่อสร้างถนน คสล. สายรองพ่วงสายรอง หมู่ที่ ๑ เชื่อมต่อ หมู่ที่ ๒	เพื่อพัฒนาตัวจราจรให้มีความ คงทนถาวรและได้มาตรฐาน	จ้างเหมาก่อสร้างถนนคอนกรีต เสริมเหล็กกว้าง ๕.๐๐ เมตร ระยะทาง ๘๕๐ เมตร หนา ๐.๑๕ เมตร ไหล่ทางสูงกว้างฝั่งละ ๐.๕๐ เมตร	๕๐๐,๐๐๐	๕๐๐,๐๐๐	๕๐๐,๐๐๐	๕๐๐,๐๐๐	๕๐๐,๐๐๐	ประชาชนมีถนนที่ได้ มาตรฐานเพิ่มขึ้น ๑ เส้นทาง	ประชาชนมีเส้นทางคมนาคม ที่ได้มาตรฐานและสะดวก ในการสัญจร ๒. ประชาชนมีเส้นทาง ในกาขนส่งผลผลิต ได้สะดวก รวดเร็ว	กองช่าง

๑. ยุทธศาสตร์การพัฒนาต้นแบบโครงสร้างพื้นฐาน
๑.๑ แผนงานอุตสาหกรรมและการโยธา

ที่	โครงการ	วัตถุประสงค์	เป้าหมาย (ผลผลิตของโครงการ)	งบประมาณและที่ผ่านมา					ตัวชี้วัด (KPI)	ผลที่คาดว่าจะได้รับ	หน่วยงาน รับผิดชอบ หลัก
				๒๕๖๖ (บาท)	๒๕๖๗ (บาท)	๒๕๖๘ (บาท)	๒๕๖๙ (บาท)	๒๕๗๐ (บาท)			
๔	ก่อสร้างถนน คสล. สายซอยหนองจิ้ง ระยะทาง ๒.๕๐ เมตร หนา ๐.๑๕ เมตร ไหล่ทางลูกรังข้างละ ๐.๒๕ เมตร	เพื่อพัฒนาโครงสร้างให้มีความ คงทนถาวรและได้มาตรฐาน	จ้างหนักก่อสร้างถนนคอนกรีต เสริมเหล็กกว้าง ๓.๐๐ เมตร ระยะทาง ๒.๕๐ เมตร หนา ๐.๑๕ เมตร ไหล่ทางลูกรังข้างละ ๐.๒๕ เมตร	๕๐๐,๐๐๐	๕๐๐,๐๐๐	๕๐๐,๐๐๐	๕๐๐,๐๐๐	๕๐๐,๐๐๐	ประชาชนมีเงินงบประมาณ ที่ได้มาตรฐานและสะดวก ในการสัญจร ๒. ประชาชนมีเส้นทาง ในการขนส่งสิ่งผลิต ได้สะดวก รวดเร็ว	กองช่าง	
๕	ก่อสร้างถนน คสล. สายซอยเกาะตอแดง	เพื่อพัฒนาโครงสร้างให้มีความ คงทนถาวรและได้มาตรฐาน	จ้างหนักก่อสร้างถนนคอนกรีต เสริมเหล็กกว้าง ๕.๐๐ เมตร ระยะทาง ๑.๑๐๐ เมตร หนา ๐.๑๕ เมตร ไหล่ทางลูกรังข้างละ ๐.๕๐ เมตร	๕๐๐,๐๐๐	๕๐๐,๐๐๐	๕๐๐,๐๐๐	๕๐๐,๐๐๐	๕๐๐,๐๐๐	ประชาชนมีเงินงบประมาณ ที่ได้มาตรฐานและสะดวก ในการสัญจร ๒. ประชาชนมีเส้นทาง ในการขนส่งสิ่งผลิต ได้สะดวก รวดเร็ว	กองช่าง	
๖	ก่อสร้างถนน คสล. สายซอยมาตาเกี๋ย ๑ หมู่ที่ ๑ เชื่อมอนุบูที่ ๒	เพื่อพัฒนาโครงสร้างให้มีความ คงทนถาวรและได้มาตรฐาน	จ้างหนักก่อสร้างถนนคอนกรีต เสริมเหล็กกว้าง ๕.๐๐ เมตร ระยะทาง ๕.๐๐ เมตร หนา ๐.๑๕ เมตร ไหล่ทางลูกรังข้างละ ๐.๕๐ เมตร	๕๐๐,๐๐๐	๕๐๐,๐๐๐	๕๐๐,๐๐๐	๕๐๐,๐๐๐	๓๕๐,๐๐๐	ประชาชนมีเงินงบประมาณ ที่ได้มาตรฐานและสะดวก ในการสัญจร ๒. ประชาชนมีเส้นทาง ในการขนส่งสิ่งผลิต ได้สะดวก รวดเร็ว	กองช่าง	
๗	ก่อสร้างถนน คสล. สายซอยทวนวิหาร ๔	เพื่อพัฒนาโครงสร้างให้มีความ คงทนถาวรและได้มาตรฐาน	จ้างหนักก่อสร้างถนนคอนกรีต เสริมเหล็กกว้าง ๕.๐๐ เมตร ระยะทาง ๘.๐๐ เมตร หนา ๐.๑๕ เมตร ไหล่ทางลูกรังข้างละ ๐.๕๐ เมตร	๕๐๐,๐๐๐	๕๐๐,๐๐๐	๕๐๐,๐๐๐	๕๐๐,๐๐๐	๑๕๐,๐๐๐	ประชาชนมีเงินงบประมาณ ที่ได้มาตรฐานและสะดวก ในการสัญจร ๒. ประชาชนมีเส้นทาง ในการขนส่งสิ่งผลิต ได้สะดวก รวดเร็ว	กองช่าง	
๘	ก่อสร้างถนน คสล. สายซอยหนองบอน หมู่ที่ ๓ เชื่อมอนุบูที่ ๓	เพื่อพัฒนาโครงสร้างให้มีความ คงทนถาวรและได้มาตรฐาน	จ้างหนักก่อสร้างถนนคอนกรีต เสริมเหล็กกว้าง ๕.๐๐ เมตร ระยะทาง ๑.๖๐๐ เมตร หนา ๐.๑๕ เมตร ไหล่ทางลูกรังข้างละ ๐.๕๐ เมตร	๕๐๐,๐๐๐	๕๐๐,๐๐๐	๕๐๐,๐๐๐	๕๐๐,๐๐๐	๒,๒๘๐,๐๐๐	ประชาชนมีเงินงบประมาณ ที่ได้มาตรฐานและสะดวก ในการสัญจร ๒. ประชาชนมีเส้นทาง ในการขนส่งสิ่งผลิต	กองช่าง	

๑. ยุทธศาสตร์การพัฒนาด้านโครงสร้างพื้นฐาน

๑.๑ แผนงานอุตสาหกรรมและการโยธา

ที่	โครงการ	วัตถุประสงค์	เป้าหมาย (ผลผลิตของโครงการ)	งบประมาณและที่ผ่านมา					ตัวชี้วัด (KPI)	ผลที่คาดว่าจะได้รับ	หน่วยงาน รับผิดชอบ
				๒๕๖๖ (บาท)	๒๕๖๗ (บาท)	๒๕๖๘ (บาท)	๒๕๖๙ (บาท)	๒๕๗๐ (บาท)			
๙	ก่อสร้างถนน คสล. สายรอบเขตกม หมู่ที่ ๑ เจ็ดคตหมู่ที่ ๑๓	เพื่อพัฒนาเมืองราชบุรีให้มีความ คงทนถาวรและได้มาตรฐาน	จ้างขนถ่ายสิ่งขี้เถ้าจาก เครื่องสูบลูกกังว ๔.๐๐ เมตร ระยะทาง ๙๐๐ เมตร หนา ๐.๑๕ เมตร ให้ส่งกลับรั้วข้างละ ๐.๕๐ เมตร	๕๐๐,๐๐๐	๕๐๐,๐๐๐	๕๐๐,๐๐๐	๕๐๐,๐๐๐	๕๐๐,๐๐๐	ประชาชนมีถนนที่ได้ มาตรฐานเพิ่มขึ้น ๑ เส้นทาง	๑. ประชาชนมีเส้นทางคมนาคม ที่ได้มาตรฐานและสะดวก ในการสัญจร ๒. ประชาชนมีเส้นทาง ในการขนส่งผลผลิต ได้สะดวก รวดเร็ว	กองช่าง หลัก
๑๐	ก่อสร้างถนน คสล. สายรอบเขตกม หมู่ที่ ๑ เจ็ดคตหมู่ที่ ๑๓	เพื่อพัฒนาเมืองราชบุรีให้มีความ คงทนถาวรและได้มาตรฐาน	จ้างขนถ่ายสิ่งขี้เถ้าจาก เครื่องสูบลูกกังว ๔.๐๐ เมตร ระยะทาง ๙๐๐ เมตร หนา ๐.๑๕ เมตร ให้ส่งกลับรั้วข้างละ ๐.๕๐ เมตร	๕๐๐,๐๐๐	๕๐๐,๐๐๐	๕๐๐,๐๐๐	๕๐๐,๐๐๐	๕๐๐,๐๐๐	ประชาชนมีถนนที่ได้ มาตรฐานเพิ่มขึ้น ๑ เส้นทาง	๑. ประชาชนมีเส้นทางคมนาคม ที่ได้มาตรฐานและสะดวก ในการสัญจร ๒. ประชาชนมีเส้นทาง ในการขนส่งผลผลิต ได้สะดวก รวดเร็ว	กองช่าง
๑๑	ก่อสร้างถนน คสล. สายรอบเขตกม หมู่ที่ ๑ เจ็ดคตหมู่ที่ ๑๓	เพื่อพัฒนาเมืองราชบุรีให้มีความ คงทนถาวรและได้มาตรฐาน	จ้างขนถ่ายสิ่งขี้เถ้าจาก เครื่องสูบลูกกังว ๔.๐๐ เมตร ระยะทาง ๑,๐๐๐ เมตร หนา ๐.๑๕ เมตร ให้ส่งกลับรั้วข้างละ ๐.๕๐ เมตร	๕๐๐,๐๐๐	๕๐๐,๐๐๐	๕๐๐,๐๐๐	๕๐๐,๐๐๐	๕๐๐,๐๐๐	ประชาชนมีถนนที่ได้ มาตรฐานเพิ่มขึ้น ๑ เส้นทาง	๑. ประชาชนมีเส้นทางคมนาคม ที่ได้มาตรฐานและสะดวก ในการสัญจร ๒. ประชาชนมีเส้นทาง ในการขนส่งผลผลิต ได้สะดวก รวดเร็ว	กองช่าง
๑๒	ก่อสร้างถนน คสล. สายรอบเขตกม หมู่ที่ ๑ เจ็ดคตหมู่ที่ ๑๓	เพื่อพัฒนาเมืองราชบุรีให้มีความ คงทนถาวรและได้มาตรฐาน	จ้างขนถ่ายสิ่งขี้เถ้าจาก เครื่องสูบลูกกังว ๔.๐๐ เมตร ระยะทาง ๑,๐๐๐ เมตร หนา ๐.๑๕ เมตร ให้ส่งกลับรั้วข้างละ ๐.๕๐ เมตร	๕๐๐,๐๐๐	๕๐๐,๐๐๐	๕๐๐,๐๐๐	๕๐๐,๐๐๐	๕๐๐,๐๐๐	ประชาชนมีถนนที่ได้ มาตรฐานเพิ่มขึ้น ๑ เส้นทาง	๑. ประชาชนมีเส้นทางคมนาคม ที่ได้มาตรฐานและสะดวก ในการสัญจร ๒. ประชาชนมีเส้นทาง ในการขนส่งผลผลิต ได้สะดวก รวดเร็ว	กองช่าง

๑. ยุทธศาสตร์การพัฒนาด้านโครงสร้างพื้นฐาน
๑.๑ แผนงานอุตสาหกรรมและการโยธา

ที่	โครงการ	วัตถุประสงค์	เป้าหมาย (ผลผลิตของโครงการ)	งบประมาณและที่เข้ามา					ตัวชี้วัด (KPI)	ผลที่คาดว่าจะได้รับ	หน่วยงาน รับผิดชอบ หลัก
				๒๕๖๖ (บาท)	๒๕๖๗ (บาท)	๒๕๖๘ (บาท)	๒๕๖๙ (บาท)	๒๕๗๐ (บาท)			
๑๓	ก่อสร้างถนน คล.สายต่อสะพาน-สำนักสงฆ์วัดจันทน์	เพื่อพัฒนาผิวจราจรให้มีความคงทนถาวรและได้มาตรฐาน	จ้างเหมาก่อสร้างถนนคอนกรีตเสริมเหล็กกว้าง ๔.๐๐ เมตร ระยะทาง ๕๕๐ เมตร หนา ๐.๑๕ เมตร ไฟส่องสว่างข้างละ ๐.๕๐ เมตร	-	-	-	๕๐๐,๐๐๐	๕๖๐,๐๐๐	ประชาชนในพื้นที่ได้มาตรฐานเพิ่มขึ้น ๑ เส้นทาง	๑. ประชาชนในพื้นที่ทางคมนาคมที่ได้มาตรฐานและสะดวกในการสัญจร ๒. ประชาชนมีเส้นทางในการขนส่งผลผลิตได้สะดวก รวดเร็ว	กองช่าง
๑๔	ก่อสร้างถนนสายสายต่อสะพาน สำนักสงฆ์วัดจันทน์	เพื่อพัฒนาผิวจราจรให้มีความคงทนถาวรและได้มาตรฐาน	จ้างเหมาก่อสร้างถนนกว้าง ๔.๐๐ เมตร ระยะทาง ๕๕๐ เมตร	๕๕,๐๐๐	-	-	-	-	จำนวนถนนเพิ่มขึ้น ๑ เส้นทาง	ถนนมีผิวจราจรที่ดีขึ้น การคมนาคมขนส่ง มีความสะดวก	กองช่าง
๑๕	ก่อสร้างถนนสาย เลียบคลองท่ากระชาย	เพื่อพัฒนาผิวจราจรให้มีความคงทนถาวรและได้มาตรฐาน	จ้างเหมาก่อสร้างถนนกว้าง ๕.๐๐ เมตร ระยะทาง ๑,๐๐๐ เมตร	๒๓๐,๐๐๐	-	-	-	-	จำนวนถนนเพิ่มขึ้น ๑ เส้นทาง	ถนนมีผิวจราจรที่ดีขึ้น การคมนาคมขนส่ง มีความสะดวก	กองช่าง
๑๖	ก่อสร้างถนนสาย เลียบทางรถไฟสายใต้	เพื่อพัฒนาผิวจราจรให้มีความคงทนถาวรและได้มาตรฐาน	จ้างเหมาก่อสร้างถนนกว้าง ๕.๐๐ เมตร ระยะทาง ๑,๒๐๐ เมตร	๒๕๐,๐๐๐	-	-	-	-	จำนวนถนนเพิ่มขึ้น ๑ เส้นทาง	ถนนมีผิวจราจรที่ดีขึ้น การคมนาคมขนส่ง มีความสะดวก	กองช่าง
๑๗	ก่อสร้างถนนสาย ซอยหัวโค้ง - เขากอม	เพื่อพัฒนาผิวจราจรให้มีความคงทนถาวรและได้มาตรฐาน	จ้างเหมาก่อสร้างถนนกว้าง ๕.๐๐ เมตร ระยะทาง ๑,๒๐๐ เมตร	๒๕๐,๐๐๐	-	-	-	-	จำนวนถนนเพิ่มขึ้น ๑ เส้นทาง	ถนนมีผิวจราจรที่ดีขึ้น การคมนาคมขนส่ง มีความสะดวก	กองช่าง
๑๘	ปรับปรุงถนน สายต่อสะพาน-สำนักสงฆ์วัดจันทน์	เพื่อพัฒนาผิวจราจรให้มีความคงทนถาวรและได้มาตรฐาน	จ้างเหมาปรับปรุงถนนกว้าง ๕.๐๐ เมตร ระยะทาง ๔๕๐ เมตร	๕๐,๐๐๐	-	-	-	-	จำนวนถนนที่ได้รับการบูรณะซ่อมแซมเพิ่มขึ้น ๑ เส้นทาง	ถนนมีผิวจราจรที่ดีขึ้น การคมนาคมขนส่ง มีความสะดวก	กองช่าง
๑๙	ปรับปรุงถนน สายต่อพรหมวิหาร ๔	เพื่อพัฒนาผิวจราจรให้มีความคงทนถาวรและได้มาตรฐาน	จ้างเหมาปรับปรุงถนนกว้าง ๕.๐๐ เมตร ระยะทาง ๗๐๐ เมตร	๕๐,๐๐๐	-	-	-	-	จำนวนถนนที่ได้รับการบูรณะซ่อมแซมเพิ่มขึ้น ๑ เส้นทาง	ถนนมีผิวจราจรที่ดีขึ้น การคมนาคมขนส่ง มีความสะดวก	กองช่าง

๑. ยุทธศาสตร์การพัฒนาศูนย์เรียนรู้ฐาน
๑.๑ แผนงานอุตสาหกรรมและการโยธา

ที่	โครงการ	วัตถุประสงค์	เป้าหมาย (ผลผลิตของโครงการ)	งบประมาณและที่ผ่านมา					ตัวชี้วัด (KPI)	ผลที่คาดว่าจะได้รับ	หน่วยงาน รับผิดชอบ หลัก
				๒๕๖๖ (บาท)	๒๕๖๗ (บาท)	๒๕๖๘ (บาท)	๒๕๖๙ (บาท)	๒๕๗๐ (บาท)			
๒๐	ปรับปรุงถนน สายขอมบาศับทรี-ห้วยบอน	เพื่อพัฒนาผิวจราจรให้มีความ คงทนถาวรและได้มาตรฐาน	จ้างเหมาปรับปรุงถนน กว้าง ๕.๐๐ เมตร ระยะทาง ๑,๐๐๐ เมตร	-	๒๐๐,๐๐๐	-	-	-	จำนวนถนนที่ได้รับการ บูรณะซ่อมแซมเพิ่มขึ้น ๑ เส้นทาง	ถนนมีผิวจราจรที่ดีขึ้น การคมนาคมขนส่ง มีความสะดวก	กองช่าง
๒๑	ปรับปรุงถนน สายขอมกัลปาวี	เพื่อพัฒนาผิวจราจรให้มีความ คงทนถาวรและได้มาตรฐาน	จ้างเหมาปรับปรุงถนน กว้าง ๔.๐๐ เมตร ระยะทาง ๕๗๐ เมตร	-	๕๐,๐๐๐	-	-	-	จำนวนถนนที่ได้รับการ บูรณะซ่อมแซมเพิ่มขึ้น ๑ เส้นทาง	ถนนมีผิวจราจรที่ดีขึ้น การคมนาคมขนส่ง มีความสะดวก	กองช่าง
๒๒	ปรับปรุงถนนสาย ขอยดอนคันไถนาค หมู่ที่ ๑ เชื่อมต่อหมู่ที่ ๒และหมู่ที่ ๑๓	เพื่อพัฒนาผิวจราจรให้มีความ คงทนถาวรและได้มาตรฐาน	จ้างเหมาปรับปรุงถนน กว้าง ๕.๐๐ เมตร ระยะทาง ๒,๒๐๐ เมตร	-	๑๗๐,๐๐๐	-	-	-	จำนวนถนนที่ได้รับการ บูรณะซ่อมแซมเพิ่มขึ้น ๑ เส้นทาง	ถนนมีผิวจราจรที่ดีขึ้น การคมนาคมขนส่ง มีความสะดวก	กองช่าง
๒๓	ปรับปรุงถนนสาย ขอยท่าโถง	เพื่อพัฒนาผิวจราจรให้มีความ คงทนถาวรและได้มาตรฐาน	จ้างเหมาปรับปรุงถนน กว้าง ๕.๐๐ เมตร ระยะทาง ๗๐๐ เมตร	-	๕๕,๐๐๐	-	-	-	จำนวนถนนที่ได้รับการ บูรณะซ่อมแซมเพิ่มขึ้น ๑ เส้นทาง	ถนนมีผิวจราจรที่ดีขึ้น การคมนาคมขนส่ง มีความสะดวก	กองช่าง
๒๔	ปรับปรุงถนนสาย สายขอมหนองบอน หมู่ที่ ๑ เชื่อมต่อหมู่ที่ ๓	เพื่อพัฒนาผิวจราจรให้มีความ คงทนถาวรและได้มาตรฐาน	จ้างเหมาปรับปรุงถนน กว้าง ๕.๐๐ เมตร ระยะทาง ๑,๖๐๐ เมตร	-	๙๗,๐๐๐	-	-	-	จำนวนถนนที่ได้รับการ บูรณะซ่อมแซมเพิ่มขึ้น ๑ เส้นทาง	ถนนมีผิวจราจรที่ดีขึ้น การคมนาคมขนส่ง มีความสะดวก	กองช่าง
๒๕	ปรับปรุงถนนสาย สายระບุดากอม หมู่ที่ ๑ เชื่อมต่อหมู่ที่ ๑๓	เพื่อพัฒนาผิวจราจรให้มีความ คงทนถาวรและได้มาตรฐาน	จ้างเหมาปรับปรุงถนน กว้าง ๕.๐๐ เมตร ระยะทาง ๙๐๐ เมตร	-	๕๖,๐๐๐	-	-	-	จำนวนถนนที่ได้รับการ บูรณะซ่อมแซมเพิ่มขึ้น ๑ เส้นทาง	ถนนมีผิวจราจรที่ดีขึ้น การคมนาคมขนส่ง มีความสะดวก	กองช่าง
๒๖	ปรับปรุงถนนสาย ขอยหนองเข็ง	เพื่อพัฒนาผิวจราจรให้มีความ คงทนถาวรและได้มาตรฐาน	จ้างเหมาปรับปรุงถนน กว้าง ๕.๐๐ เมตร ระยะทาง ๕๐๐ เมตร	-	๕๖,๐๐๐	-	-	-	จำนวนถนนที่ได้รับการ บูรณะซ่อมแซมเพิ่มขึ้น ๑ เส้นทาง	ถนนมีผิวจราจรที่ดีขึ้น การคมนาคมขนส่ง มีความสะดวก	กองช่าง
๒๗	ปรับปรุงถนนสาย ขอยหนองบัวสี	เพื่อพัฒนาผิวจราจรให้มีความ คงทนถาวรและได้มาตรฐาน	จ้างเหมาปรับปรุงถนน กว้าง ๕.๐๐ เมตร ระยะทาง ๗๕๐ เมตร	-	๕๖,๐๐๐	-	-	-	จำนวนถนนที่ได้รับการ บูรณะซ่อมแซมเพิ่มขึ้น ๑ เส้นทาง	ถนนมีผิวจราจรที่ดีขึ้น การคมนาคมขนส่ง มีความสะดวก	กองช่าง

๑. ยุทธศาสตร์การพัฒนาด้านโครงสร้างพื้นฐาน

๑.๑ แผนงานอุตสาหกรรมและการโยธา

ที่	โครงการ	วัตถุประสงค์	เป้าหมาย (ผลผลิตของโครงการ)	งบประมาณและที่เข้ามา					ตัวชี้วัด (KPI)	ผลที่คาดว่าจะได้รับ	หน่วยงาน รับผิดชอบ หลัก
				๒๕๖๖ (บาท)	๒๕๖๗ (บาท)	๒๕๖๘ (บาท)	๒๕๖๙ (บาท)	๒๕๗๐ (บาท)			
๒๕	ปรับปรุงถนนสาย ซอยเกาะดอนเมา	เพื่อพัฒนาผิวจราจรให้มีความ คงทนถาวรและได้มาตรฐาน	จ้างเหมาปรับปรุงถนน กว้าง ๖.๐๐ เมตร ระยะทาง ๑.๑๐๐ เมตร	๘๕,๐๐๐	-	-	-	-	จำนวนถนนที่ได้รับการ บูรณะซ่อมแซมเพิ่มขึ้น ๑ เส้นทาง	ถนนมีผิวจราจรที่ดีขึ้น การคมนาคมขนส่ง มีความสะดวก	กองช่าง
๒๙	ปรับปรุงถนนสาย ซอยนาสนะเกี๋ย ๑ หมู่ที่ ๑ เชื่อมต่อหมู่ที่ ๒	เพื่อพัฒนาผิวจราจรให้มีความ คงทนถาวรและได้มาตรฐาน	จ้างเหมาปรับปรุงถนน กว้าง ๕.๐๐ เมตร ระยะทาง ๕๖๐ เมตร	๓๐,๐๐๐	-	-	-	-	จำนวนถนนที่ได้รับการ บูรณะซ่อมแซมเพิ่มขึ้น ๑ เส้นทาง	ถนนมีผิวจราจรที่ดีขึ้น การคมนาคมขนส่ง มีความสะดวก	กองช่าง
๓๐	ปรับปรุงถนนสาย ซอยโครงการพระราชดำริ	เพื่อพัฒนาผิวจราจรให้มีความ คงทนถาวรและได้มาตรฐาน	จ้างเหมาปรับปรุงถนน กว้าง ๕.๐๐ เมตร ระยะทาง ๓๕๐ เมตร	๒๕,๐๐๐	-	-	-	-	จำนวนถนนที่ได้รับการ บูรณะซ่อมแซมเพิ่มขึ้น ๑ เส้นทาง	ถนนมีผิวจราจรที่ดีขึ้น การคมนาคมขนส่ง มีความสะดวก	กองช่าง
๓๑	ขยายให้ถังทรงกลมหลาย บ้านหนองปลิง-สมอทอง (หน้า รร.ชายท่า)	เพื่อขยายให้ถังให้ ความปลอดภัย	จ้างเหมาปรับปรุงให้ถัง กว้าง ๓.๐๐ เมตร ระยะทาง ๓๐ เมตร	๖๓,๐๐๐	-	-	-	-	มีความกว้าง ของให้ถังเพิ่มขึ้น	ถนนมีความสะดวกและปลอดภัย	กองช่าง
๓๒	บุกเบิกถนน สายซอยหัวน้ำคัง-วัดตากอม	เพื่อพัฒนาผิวจราจรให้มีความ คงทนถาวรและได้มาตรฐาน	จ้างเหมาบุกเบิกถนน ผิวจราจรกว้าง ๕.๐๐ เมตร ระยะทาง ๑.๒๐๐ เมตร	-	-	๒๕๐,๐๐๐	-	-	จำนวนความยาวของถนน ที่บุกเบิก	ถนนมีผิวจราจรที่ดีขึ้น การคมนาคมขนส่ง มีความสะดวก	กองช่าง
๓๓	บุกเบิกถนน สายซอยเสียบทางไฟ	เพื่อพัฒนาผิวจราจรให้มีความ คงทนถาวรและได้มาตรฐาน	จ้างเหมาบุกเบิกถนน ผิวจราจรกว้าง ๕.๐๐ เมตร ระยะทาง ๑.๒๐๐ เมตร	-	-	-	๒๕๐,๐๐๐	-	จำนวนความยาวของถนน ที่บุกเบิก	ถนนมีผิวจราจรที่ดีขึ้น การคมนาคมขนส่ง มีความสะดวก	กองช่าง
๓๔	บุกเบิกถนน สายซอยเสียบคลองท่ากระชาย	เพื่อพัฒนาผิวจราจรให้มีความ คงทนถาวรและได้มาตรฐาน	จ้างเหมาบุกเบิกถนน ผิวจราจรกว้าง ๕.๐๐ เมตร ระยะทาง ๑.๐๐๐ เมตร	-	-	-	๒๐๐,๐๐๐	-	จำนวนความยาวของถนน ที่บุกเบิก	ถนนมีผิวจราจรที่ดีขึ้น การคมนาคมขนส่ง มีความสะดวก	กองช่าง
๓๕	บุกเบิกถนน สายซอยหนองเป็ยก เชื่อมต่อซอย หนองจูงสุด้	เพื่อพัฒนาผิวจราจรให้มีความ คงทนถาวรและได้มาตรฐาน	จ้างเหมาบุกเบิกถนน ผิวจราจรกว้าง ๕.๐๐ เมตร ระยะทาง ๑.๘๐๐ เมตร	-	-	-	-	๓๕๐,๐๐๐	จำนวนความยาวของถนน ที่บุกเบิก	ถนนมีผิวจราจรที่ดีขึ้น การคมนาคมขนส่ง มีความสะดวก	กองช่าง

๑. ยุทธศาสตร์การพัฒนาด้านโครงสร้างพื้นฐาน
๑.๑ แผนงานอุตสาหกรรมและการโยธา

ที่	โครงการ	วัตถุประสงค์	เป้าหมาย (ผลผลิตของโครงการ)	งบประมาณและที่ผ่านมา					ตัวชี้วัด (KPI)	ผลที่คาดว่าจะได้รับ	หน่วยงาน รับผิดชอบ หลัก
				๒๕๖๖ (บาท)	๒๕๖๗ (บาท)	๒๕๖๘ (บาท)	๒๕๖๙ (บาท)	๒๕๗๐ (บาท)			
๓๖	บุคาภิณ สวของรททวิทร ๔ เชื้อม่อ รยทหนองเป็ก	เพื่อพัฒนาจรรยาจให้มีความ คงทนถาวรและได้มาตรฐาน	จ้างเหมาบุคาภิณ มีวรากรกว้าง ๕๐๐ เมตร ระยะทาง ๕๐๐ เมตร	-	-	-	-	-	จำนวนความยาวของถนน ที่บุคาภิณ	ถนนมีผิวจราจรที่ดีขึ้น การคมนาคมขนส่ง มีความสะดวก	กองช่าง
๓๗	ก่อสร้างท่อเหลี่ยม คสล. ถนนชายท่า-เขาทอม (นายตบัท)	เพื่อเพิ่มประสิทธิภาพใน การระบายน้ำ	จ้างเหมาก่อสร้างท่อเหลี่ยม คสล. ขนาด ๑.๘๕'x๑.๘๕' เมตร	-	-	-	-	-	จำนวนท่อเหลี่ยม เพิ่มขึ้น ๑ จุด	สามารถระบายน้ำ ได้อย่างมีประสิทธิภาพ	กองช่าง
๓๘	ก่อสร้างท่อเหลี่ยม คสล. จุดสะพานเดิม (นายประจวบ)	เพื่อเพิ่มประสิทธิภาพใน การระบายน้ำ	จ้างเหมาก่อสร้างท่อเหลี่ยม คสล. ขนาด ๑.๘๕'x๑.๘๕' เมตร	๖๕๐,๐๐๐	-	-	-	-	จำนวนท่อเหลี่ยม เพิ่มขึ้น ๑ จุด	สามารถระบายน้ำ ได้อย่างมีประสิทธิภาพ	กองช่าง
๓๙	ก่อสร้างท่อเหลี่ยม คสล. ขยล้า-บ้านสงฆ์-เขาจันทร์	เพื่อเพิ่มประสิทธิภาพใน การระบายน้ำ	จ้างเหมาก่อสร้างท่อเหลี่ยม คสล. ขนาด ๑.๘๕'x๑.๘๕' เมตร	-	-	๖๕๐,๐๐๐	-	-	จำนวนท่อเหลี่ยม เพิ่มขึ้น ๑ จุด	สามารถระบายน้ำ ได้อย่างมีประสิทธิภาพ	กองช่าง
๔๐	ก่อสร้างท่อเหลี่ยม คสล. ขยล้า-ชัยบุรี	เพื่อเพิ่มประสิทธิภาพใน การระบายน้ำ	จ้างเหมาก่อสร้างท่อเหลี่ยม คสล. ขนาด ๑.๘๕'x๑.๘๕' เมตร	-	-	-	๗๐๐,๐๐๐	-	จำนวนท่อเหลี่ยม เพิ่มขึ้น ๑ จุด	สามารถระบายน้ำ ได้อย่างมีประสิทธิภาพ	กองช่าง
๔๑	ก่อสร้างท่อลอดเหลี่ยม คสล. ถนนสายบ้านหนองเรียง-หนองของ	เพื่อเพิ่มประสิทธิภาพใน การระบายน้ำ	จ้างเหมาก่อสร้างท่อลอดเหลี่ยม คสล. ขนาด ๒' x ๑.๘๐' x ๑.๘๐' x ๑๐.๐๐ เมตร	๕๕๐,๐๐๐	-	-	-	-	จำนวนท่อลอดเหลี่ยม เพิ่มขึ้น ๑ จุด	สามารถระบายน้ำ ได้อย่างมีประสิทธิภาพ	กองช่าง
๔๒	จุดล่อทางระบายน้ำ และ กำจัดวัชพืชทางระบายน้ำสาธารณะ	เพื่อให้มีการถ่ายเทของน้ำ และระบายน้ำได้ดีขึ้น	จ้างเหมาขุดลอกและ กำจัดวัชพืช	๑๐๐,๐๐๐	-	-	-	-	สภาพทางระบายน้ำ ได้รับการบำรุงดูแลรักษา	สามารถถ่ายเทและระบายน้ำ ได้อย่างมีประสิทธิภาพ	กองช่าง
๔๓	ขุดเจาะบ่อน้ำบาดาล	เพื่อเป็นแหล่งน้ำดิบ สำหรับผลิตน้ำประปา	จ้างเหมาขุดเจาะบ่อน้ำบาดาล เส้นศูนย์กลาง ขนาด ๖ นิ้ว พร้อมเครื่องสูบน้ำบาดาล	-	-	-	-	-	จำนวนบ่อน้ำบาดาล เพิ่มขึ้น ๑ บ่อ	มีแหล่งน้ำดิบสำหรับ ผลิตน้ำประปา	กองช่าง
๔๔	ขุดเจาะบ่อน้ำบาดาล (นสอ) ขยลลน-โคกนด	เพื่อเป็นแหล่งน้ำดิบ สำหรับผลิตน้ำประปา	จ้างเหมาขุดเจาะบ่อน้ำบาดาล เส้นศูนย์กลาง ขนาด ๖ นิ้ว พร้อมเครื่องสูบน้ำบาดาล	-	-	๒๕๐,๐๐๐	-	-	จำนวนบ่อน้ำบาดาล เพิ่มขึ้น ๑ บ่อ	มีแหล่งน้ำดิบสำหรับ ผลิตน้ำประปา	กองช่าง

๑. ยุทธศาสตร์การพัฒนาในด้านโครงสร้างพื้นฐาน
๑.๑ แผนงานอุตสาหกรรมและการโยธา

ที่	โครงการ	วัตถุประสงค์	เป้าหมาย (ผลผลิตของโครงการ)	งบประมาณและที่ผ่านมา					ตัวชี้วัด (KPI)	ผลที่คาดว่าจะได้รับ	หน่วยงาน รับผิดชอบ หลัก
				๒๕๖๖ (บาท)	๒๕๖๗ (บาท)	๒๕๖๘ (บาท)	๒๕๖๙ (บาท)	๒๕๗๐ (บาท)			
๔๔	ขุดลอกทางระบายน้ำ สายซอยเกาะดอนเฒ่า	เพื่อให้มีการถ่ายเทของน้ำ และระบายน้ำได้ดีขึ้น	จ้างเหมาขุดลอกทางระบายน้ำ ระยะทาง ๓๖๐ เมตร พร้อมกำจัดวัชพืช	-	๑๐๐,๐๐๐	-	-	-	สภาพทางระบายน้ำ ได้รับการบำรุงดูแลรักษา ได้อย่างมีประสิทธิภาพ	กองช่าง	
๔๖	ขุดลอกทางระบายน้ำ สายซอยบึงเขาควม	เพื่อให้มีการถ่ายเทของน้ำ และระบายน้ำได้ดีขึ้น	จ้างเหมาขุดลอกทางระบายน้ำ ระยะทาง ๑,๐๐๐ เมตร พร้อมกำจัดวัชพืช	-	-	๒๕๐,๐๐๐	-	-	สภาพทางระบายน้ำ ได้รับการบำรุงดูแลรักษา ได้อย่างมีประสิทธิภาพ	กองช่าง	
๔๗	ขุดลอกทางระบายน้ำ สายซอยเขียบทางรถไฟ	เพื่อให้มีการถ่ายเทของน้ำ และระบายน้ำได้ดีขึ้น	จ้างเหมาขุดลอกทางระบายน้ำ ระยะทาง ๖๕๐ เมตร พร้อมกำจัดวัชพืช	-	-	๒๕๐,๐๐๐	-	-	สภาพทางระบายน้ำ ได้รับการบำรุงดูแลรักษา ได้อย่างมีประสิทธิภาพ	กองช่าง	
๔๘	ขุดลอกทางระบายน้ำ สายซอยสำนักสงฆ์ม.ต.จ.จันทร์	เพื่อให้มีการถ่ายเทของน้ำ และระบายน้ำได้ดีขึ้น	จ้างเหมาขุดลอกทางระบายน้ำ ระยะทาง ๒๕๐ เมตร พร้อมกำจัดวัชพืช	๑๕๐,๐๐๐	-	-	-	-	สภาพทางระบายน้ำ ได้รับการบำรุงดูแลรักษา ได้อย่างมีประสิทธิภาพ	กองช่าง	
๔๙	ขุดบ่อน้ำดื่ม วัดเขาทอม	เพื่อเป็นแหล่งน้ำ สำหรับทำการเกษตร	จ้างเหมาขุดบ่อน้ำดื่ม เส้นผ่าศูนย์กลาง ขนาด ๑.๐๐ เมตร (สำหรับ ๑ บ่อ)	-	๓๐,๐๐๐	-	-	-	จำนวนบ่อน้ำดื่ม เพิ่มขึ้น ๑ บ่อ	กองช่าง	
๕๐	ก่อสร้างระบบประปาหมู่บ้าน วัดเขาทอม	เพื่อให้มีน้ำกินใช้ระบบ ผลิตน้ำประปา	จ้างเหมาก่อสร้างระบบประปา ขนาด ๒๐ สป.ม.	-	๕๐๐,๐๐๐	-	-	-	จำนวนระบบประปา เพิ่มขึ้น ๑ ระบบ	กองช่าง	
๕๑	ติดตั้งระบบสูบน้ำ พลังงานแสงอาทิตย์	เพื่อเป็นพลังงานทางเลือก สำหรับการผลิตน้ำประปา ประจำหมู่บ้าน	จ้างเหมาติดตั้งระบบ สูบน้ำพลังงานแสงอาทิตย์ ขนาดไม่น้อยกว่า ๒.๕ กิโลวัตต์ (สำหรับ ๑ ระบบ)	-	๔๕๐,๐๐๐	-	-	-	จำนวนระบบสูบน้ำ พลังงานแสงอาทิตย์ เพิ่มขึ้น ๑ ระบบ	กองช่าง	
๕๒	จัดการระบบปรับปรุงคุณภาพน้ำ	เพื่อให้มีประสิทธิภาพระบบ ผลิตน้ำประปา	จ้างเหมาก่อสร้าง หรือติดตั้งระบบปรับปรุง คุณภาพน้ำ	๖๑๕,๐๐๐	-	-	-	-	มีระบบผลิตน้ำประปา ที่ได้มาตรฐาน	กองช่าง	

๑. ยุทธศาสตร์การพัฒนาด้านโครงสร้างพื้นฐาน
๑.๑ แผนงานอุตสาหกรรมและกรีนไฮโดรเจน

ที่	โครงการ	วัตถุประสงค์	เป้าหมาย (ผลผลิตของโครงการ)	งบประมาณและที่ผ่านมา					ตัวชี้วัด (KPI)	ผลที่คาดว่าจะได้รับ	หน่วยงาน รับผิดชอบ หลัก
				๒๕๖๖ (บาท)	๒๕๖๗ (บาท)	๒๕๖๘ (บาท)	๒๕๖๙ (บาท)	๒๕๗๐ (บาท)			
๕๓	ปรับปรุงระบบจำหน่ายน้ำประปา	เพื่อเพิ่มประสิทธิภาพระบบจำหน่ายน้ำประปา	จ้างเหมาวางท่อระบบจำหน่ายน้ำประปา ด้วยท่อ HDPE ระยะทาง ๒,๐๐๐ เมตร	-	๕๖๐,๐๐๐	-	๕๖๐,๐๐๐	-	มีระบบจำหน่ายน้ำประปาที่ได้มาตรฐาน	ลดปัญหาการรั่วซึมแตกหัก และมีอายุการใช้งานที่ยาวนาน	กองช่าง
๕๔	ก่อสร้างระบบผลิตน้ำดื่มชุมชน	เพื่อลดค่าใช้จ่ายของประชาชน	จ้างเหมาก่อสร้างพร้อมติดตั้งระบบผลิตน้ำดื่ม	-	๕๐๐,๐๐๐	-	๕๐๐,๐๐๐	-	มีระบบผลิตน้ำดื่มที่ได้มาตรฐานเพิ่มขึ้น ๑ ระบบ	ประชาชนมีน้ำดื่มที่ได้มาตรฐานเพื่อการบริโภค	กองช่าง
๕๕	หมู่ที่ ๒ บ้านมะม่วงงาม ก่อสร้างถนน คสล. สายซอยสองข้าง หมู่ที่ ๒ เซ็นเตอ หมู่ที่ ๑	เพื่อพัฒนาชีวิตทางให้มีความคงทนถาวรและได้มาตรฐาน	จ้างเหมาก่อสร้างถนนคอนกรีตเสริมเหล็กกว้าง ๕.๐๐ เมตร ระยะทาง ๑,๖๐๐ เมตร หนา ๐.๑๕ เมตร ไหล่ทางสูงกว้างละ ๐.๕๐ เมตร	๕๐๐,๐๐๐	๕๐๐,๐๐๐	๕๐๐,๐๐๐	๕๐๐,๐๐๐	๑,๖๐๐,๐๐๐	ประชาชนมีถนนที่ได้มาตรฐานเพิ่มขึ้น ๑ เส้นทาง	๑. ประชาชนมีสิ่งแวดล้อมที่ดี ที่ได้มาตรฐานและสะดวกในการสัญจร ๒. ประชาชนมีเส้นทางในการขนส่งผลผลิตได้สะดวก รวดเร็ว	กองช่าง
๕๖	ก่อสร้างถนน คสล. สายซอยวิถี ๒	เพื่อพัฒนาชีวิตทางให้มีความคงทนถาวรและได้มาตรฐาน	จ้างเหมาก่อสร้างถนนคอนกรีตเสริมเหล็กกว้าง ๔.๐๐ เมตร ระยะทาง ๑,๐๐๐ เมตร หนา ๐.๑๕ เมตร ไหล่ทางสูงกว้างละ ๐.๕๐ เมตร	๕๐๐,๐๐๐	๕๐๐,๐๐๐	๕๐๐,๐๐๐	๕๐๐,๐๐๐	๖๕๐,๐๐๐	ประชาชนมีถนนที่ได้มาตรฐานเพิ่มขึ้น ๑ เส้นทาง	๑. ประชาชนมีสิ่งแวดล้อมที่ดี ที่ได้มาตรฐานและสะดวกในการสัญจร ๒. ประชาชนมีเส้นทางในการขนส่งผลผลิตได้สะดวก รวดเร็ว	กองช่าง
๕๗	ก่อสร้างถนน คสล. สายซอยตาแก้ว ๑	เพื่อพัฒนาชีวิตทางให้มีความคงทนถาวรและได้มาตรฐาน	จ้างเหมาก่อสร้างถนนคอนกรีตเสริมเหล็กกว้าง ๔.๐๐ เมตร ระยะทาง ๒๐๐ เมตร หนา ๐.๑๕ เมตร ไหล่ทางสูงกว้างละ ๐.๕๐ เมตร	๕๐๐,๐๐๐	-	-	-	-	ประชาชนมีถนนที่ได้มาตรฐานเพิ่มขึ้น ๑ เส้นทาง	๑. ประชาชนมีสิ่งแวดล้อมที่ดี ที่ได้มาตรฐานและสะดวกในการสัญจร ๒. ประชาชนมีเส้นทางในการขนส่งผลผลิตได้สะดวก รวดเร็ว	กองช่าง

๑. ยุทธศาสตร์การพัฒนาด้านโครงสร้างพื้นฐาน
๑.๑ แผนงานอุตสาหกรรมและการโยธา

ที่	โครงการ	วัตถุประสงค์	เป้าหมาย (ผลผลิตของโครงการ)	งบประมาณและที่มา					ตัวชี้วัด (KPI)	ผลที่คาดว่าจะได้รับ	หน่วยงาน รับผิดชอบ หลัก
				๒๕๖๖ (บาท)	๒๕๖๗ (บาท)	๒๕๖๘ (บาท)	๒๕๖๙ (บาท)	๒๕๗๐ (บาท)			
๕๘	ก่อสร้างถนน คสล. สายชองมตาเคือ ๒	เพื่อพัฒนาสิ่งแวดล้อม ความสะอาดและได้มาตรฐาน	จ้างเหมาก่อสร้างถนนคอนกรีต เสริมเหล็กกว้าง ๔.๐๐ เมตร ระยะทาง ๑,๒๐๐ เมตร หนา ๐.๑๕ เมตร ให้ช่างผู้ปฏิบัติงาน ๐.๕๐ เมตร	๕๐๐,๐๐๐	๕๐๐,๐๐๐	๕๐๐,๐๐๐	๕๐๐,๐๐๐	๕๐๐,๐๐๐	ประชาชนมีถนนที่ได้ มาตรฐานเพิ่มขึ้น ๑ เส้นทาง	๑. ประชาชนมีเส้นทางคมนาคม ที่ได้มาตรฐานและสะดวก ในการสัญจร ๒. ประชาชนมีเส้นทาง ในการขนส่งผลผลิต ได้สะดวก รวดเร็ว	กองช่าง
๕๙	ก่อสร้างถนน คสล. สายชองมตาเคือ ๓	เพื่อพัฒนาสิ่งแวดล้อม ความสะอาดและได้มาตรฐาน	จ้างเหมาก่อสร้างถนนคอนกรีต เสริมเหล็กกว้าง ๔.๐๐ เมตร ระยะทาง ๑,๒๐๐ เมตร หนา ๐.๑๕ เมตร ให้ช่างผู้ปฏิบัติงาน ๐.๕๐ เมตร	๕๐๐,๐๐๐	๕๐๐,๐๐๐	๕๐๐,๐๐๐	๕๐๐,๐๐๐	๕๐๐,๐๐๐	ประชาชนมีถนนที่ได้ มาตรฐานเพิ่มขึ้น ๑ เส้นทาง	๑. ประชาชนมีเส้นทางคมนาคม ที่ได้มาตรฐานและสะดวก ในการสัญจร ๒. ประชาชนมีเส้นทาง ในการขนส่งผลผลิต ได้สะดวก รวดเร็ว	กองช่าง
๖๐	ปรับปรุงถนน คสล. สายชองมตาเคือ ๒	เพื่อพัฒนาสิ่งแวดล้อม ความสะอาดและได้มาตรฐาน	จ้างเหมาปรับปรุงถนน เสริมเหล็กกว้าง ๔.๐๐ เมตร ระยะทาง ๑,๓๕๐ เมตร หนา ๐.๑๕ เมตร ให้ช่างผู้ปฏิบัติงาน ๐.๕๐ เมตร	๕๐๐,๐๐๐	๕๐๐,๐๐๐	๕๐๐,๐๐๐	๕๐๐,๐๐๐	๕๐๐,๐๐๐	ประชาชนมีถนนที่ได้ มาตรฐานเพิ่มขึ้น ๑ เส้นทาง	๑. ประชาชนมีเส้นทางคมนาคม ที่ได้มาตรฐานและสะดวก ในการสัญจร ๒. ประชาชนมีเส้นทาง ในการขนส่งผลผลิต ได้สะดวก รวดเร็ว	กองช่าง
๖๓	ปรับปรุงถนนสาย ชองมตาเคือ ๒	เพื่อพัฒนาสิ่งแวดล้อม ความสะอาดและได้มาตรฐาน	จ้างเหมาปรับปรุงถนน กว้าง ๔.๐๐ เมตร ระยะทาง ๑,๓๐๐ เมตร	-	๖๒,๐๐๐	-	๖๒,๐๐๐	-	จำนวนถนนที่ได้รับการ บูรณะซ่อมแซมเพิ่มขึ้น ๑ เส้นทาง	ถนนมีผิวจราจรดีขึ้น การคมนาคมขนส่ง มีความสะดวก	กองช่าง
๖๔	ปรับปรุงถนนสาย ชองมตาเคือ ๒	เพื่อพัฒนาสิ่งแวดล้อม ความสะอาดและได้มาตรฐาน	จ้างเหมาปรับปรุงถนน กว้าง ๔.๐๐ เมตร ระยะทาง ๑,๓๐๐ เมตร	-	๘๐,๐๐๐	-	๘๐,๐๐๐	-	จำนวนถนนที่ได้รับการ บูรณะซ่อมแซมเพิ่มขึ้น ๑ เส้นทาง	ถนนมีผิวจราจรดีขึ้น การคมนาคมขนส่ง มีความสะดวก	กองช่าง
๖๕	ปรับปรุงถนนสาย ชองมตาเคือ ๓	เพื่อพัฒนาสิ่งแวดล้อม ความสะอาดและได้มาตรฐาน	จ้างเหมาปรับปรุงถนน กว้าง ๔.๐๐ เมตร ระยะทาง ๑,๓๐๐ เมตร	-	๑๒๐,๐๐๐	-	๑๒๐,๐๐๐	-	จำนวนถนนที่ได้รับการ บูรณะซ่อมแซมเพิ่มขึ้น ๑ เส้นทาง	ถนนมีผิวจราจรดีขึ้น การคมนาคมขนส่ง มีความสะดวก	กองช่าง

๑. ยุทธศาสตร์การพัฒนาด้านโครงสร้างพื้นฐาน
๑.๑ แผนงานอุตสาหกรรมและการโยธา

ที่	โครงการ	วัตถุประสงค์	เป้าหมาย (ผลผลิตของโครงการ)	งบประมาณและที่มา					ตัวชี้วัด (KPI)	ผลที่คาดว่าจะได้รับ	หน่วยงานรับผิดชอบหลัก
				๒๕๖๖ (บาท)	๒๕๖๗ (บาท)	๒๕๖๘ (บาท)	๒๕๖๙ (บาท)	๒๕๗๐ (บาท)			
๖๔	ปรับปรุงถนนสายชดอมะม่วงงาม ๒	เพื่อพัฒนาโครงข่ายที่มีความสมบูรณ์และได้มาตรฐาน	จ้างเหมาปรับปรุงถนนกว้าง ๔.๐๐ เมตร ระยะทาง ๑.๓๕๐ เมตร	๘๕,๐๐๐	-	-	-	-	จำนวนถนนที่ได้รับการบูรณะซ่อมแซมเพิ่มขึ้น ๑ เส้นทาง	ถนนมีผิวจราจรที่ดีขึ้น การคมนาคมขนส่งมีความสะดวก	กองช่าง
๖๕	ปรับปรุงเขื่อนคลองตลิ่งหนูที่ ๒ บ้านมะม่วงงาม	เพื่อปรับปรุงเขื่อนคลองตลิ่งให้มีความแข็งแรง คงทน	จ้างเหมาปรับปรุงเขื่อนคลองตลิ่งหนูที่ ๒ บ้านมะม่วงงาม ความยาว ๘๐ เมตร ความลึก ๖.๐๐ เมตร	-	-	๒๐๐,๐๐๐	-	-	จำนวนความยาวที่ได้รับการปรับปรุง	มีความแข็งแรง	กองช่าง
๖๖	ก่อสร้างท่อลอดเหลี่ยม คลส. สายชดอมะม่วงงาม ก่อ ๒	เพื่อเพิ่มประสิทธิภาพในการระบายน้ำ	จ้างเหมาก่อสร้างท่อลอดเหลี่ยม คลส. ขนาด ๒ ๑.๘๐ x ๑.๘๐ x ๘.๐๐ เมตร	๔๐๐,๐๐๐	-	-	-	-	จำนวนท่อลอดเหลี่ยมเพิ่มขึ้น ๑ จุด	สามารถระบายน้ำได้อย่างมีประสิทธิภาพ	กองช่าง
๖๗	ก่อสร้างท่อลอดเหลี่ยม คลส. สายชดอมะม่วงงาม ก่อ ๓	เพื่อเพิ่มประสิทธิภาพในการระบายน้ำ	จ้างเหมาก่อสร้างท่อลอดเหลี่ยม คลส. ขนาด ๒ ๑.๘๐ x ๑.๘๐ x ๘.๐๐ เมตร	๔๐๐,๐๐๐	-	-	-	-	จำนวนท่อลอดเหลี่ยมเพิ่มขึ้น ๑ จุด	สามารถระบายน้ำได้อย่างมีประสิทธิภาพ	กองช่าง
๖๘	ก่อสร้างท่อลอดเหลี่ยม คลส. สายชดอมะม่วงงาม ก่อ ๓	เพื่อเพิ่มประสิทธิภาพในการระบายน้ำ	จ้างเหมาก่อสร้างท่อลอดเหลี่ยม คลส. ขนาด ๓ ๑.๘๐ x ๑.๘๐ x ๘.๐๐ เมตร	๒๐๐,๐๐๐	-	-	-	-	จำนวนท่อลอดเหลี่ยมเพิ่มขึ้น ๑ จุด	สามารถระบายน้ำได้อย่างมีประสิทธิภาพ	กองช่าง
๖๙	ก่อสร้างฝายเสริมระบบนิเวศน์ คลองตลิ่ง ๑	เพื่อเป็นแหล่งน้ำสำหรับทำการเกษตร	จ้างเหมาก่อสร้างฝายเสริมระบบนิเวศน์ ขนาดกว้าง ๑๐ เมตร	-	-	-	๕๐๐,๐๐๐	-	มีฝายสำหรับเก็บกักน้ำเพิ่มขึ้น ๑ แห่ง	ประชาชนมีน้ำสำหรับทำการเกษตร	กองช่าง
๗๐	ก่อสร้างฝายเสริมระบบนิเวศน์ คลองตลิ่ง ๒	เพื่อเป็นแหล่งน้ำสำหรับทำการเกษตร	จ้างเหมาก่อสร้างฝายเสริมระบบนิเวศน์ ขนาดกว้าง ๑๐ เมตร	-	-	-	๕๐๐,๐๐๐	-	มีฝายสำหรับเก็บกักน้ำเพิ่มขึ้น ๑ แห่ง	ประชาชนมีน้ำสำหรับทำการเกษตร	กองช่าง
๗๑	ก่อสร้างฝายเสริมระบบนิเวศน์ คลองตลิ่ง ๓	เพื่อเป็นแหล่งน้ำสำหรับทำการเกษตร	จ้างเหมาก่อสร้างฝายเสริมระบบนิเวศน์ ขนาดกว้าง ๑๐ เมตร	-	-	-	๕๐๐,๐๐๐	-	มีฝายสำหรับเก็บกักน้ำเพิ่มขึ้น ๑ แห่ง	ประชาชนมีน้ำสำหรับทำการเกษตร	กองช่าง
๗๒	ขุดลอกทางระบายน้ำและกำจัดวัชพืชทางระบายน้ำสาธารณะ	เพื่อไม่กีดขวางการไหลของน้ำ และระบายน้ำได้ดีขึ้น	จ้างเหมาขุดลอกและกำจัดวัชพืช	-	-	-	-	๘๐,๐๐๐	สภาพทางระบายน้ำได้รับการบำรุงดูแลรักษา	สามารถระบายน้ำและระบายน้ำได้อย่างมีประสิทธิภาพ	กองช่าง
๗๓	ขุดเจาะบ่อน้ำบาดาล	เพื่อเป็นแหล่งน้ำดิบสำหรับผลิตน้ำประปา	จ้างเหมาขุดเจาะบ่อน้ำบาดาล เห็นค่าศูนย์กลาง ขนาด ๖ นิ้ว พร้อมเครื่องสูบน้ำบาดาล	-	-	-	-	๒๕๐,๐๐๐	จำนวนบ่อน้ำบาดาลเพิ่มขึ้น ๑ บ่อ	มีแหล่งน้ำดิบสำหรับผลิตน้ำประปา	กองช่าง

๑. ยุทธศาสตร์การพัฒนาด้านโครงสร้างพื้นฐาน

๑.๑ แผนงานอุตสาหกรรมและการโยธา

ที่	โครงการ	วัตถุประสงค์	เป้าหมาย (ผลผลิตของโครงการ)	งบประมาณและที่มา					ดัชนีชี้วัด (KPI)	ผลที่คาดว่าจะได้รับ	หน่วยงาน รับผิดชอบ หลัก
				๒๕๖๖ (บาท)	๒๕๖๗ (บาท)	๒๕๖๘ (บาท)	๒๕๖๙ (บาท)	๒๕๗๐ (บาท)			
๓๔	ชุดอาคารขอมัน้ำดื่ม	เพื่อเป็นแหล่งน้ำ สำหรับทำการเกษตร	จ้างเหมาขุดบ่อน้ำดื่ม เส้นผ่าศูนย์กลาง ขนาด ๑.๐๐ เมตร (จำนวน ๖๐ ลูก)	-	๒๕๐,๐๐๐	-	-	-	จำนวนบ่อน้ำดื่ม เพิ่มขึ้น ๖๐ ลูก	มีแหล่งน้ำดื่มสำหรับ ทำการเกษตร	กองช่าง
๓๕	ก่อสร้างระบบระบายน้ำบ้าน รอยนากาแก้ว ๓	เพื่อเพิ่มกำลังระบบ ผลิตน้ำประปา	จ้างเหมาก่อสร้างระบบ ระบายน้ำประปา	-	๕๐๐,๐๐๐	-	-	จำนวนระบบระบาย น้ำเพิ่มขึ้น ๑ ระบบ	ประชาชนมีน้ำประปา เพียงพอต่อความต้องการ	กองช่าง	
๓๖	ติดตั้งระบบสูบน้ำ พลังงานแสงอาทิตย์	เพื่อเป็นพลังงานทางเลือก สำหรับการผลิตน้ำประปา ประจำหมู่บ้าน	จ้างเหมาติดตั้งระบบ สูบน้ำพลังงานแสงอาทิตย์ ขนาดไม่น้อยกว่า ๒.๕ กิโลวัตต์ (สำหรับ ๑ ระบบ)	-	๔๘๐,๐๐๐	-	-	จำนวนระบบสูบน้ำ พลังงานแสงอาทิตย์ เพิ่มขึ้น ๑ ระบบ	ลดต้นทุนค่ารับ การผลิตน้ำประปา	กองช่าง	
๓๗	จัดหาระบบปรับปรุงคุณภาพน้ำ	เพื่อเพิ่มประสิทธิภาพระบบ ผลิตน้ำประปา	จ้างเหมาก่อสร้าง พร้อมติดตั้งระบบปรับปรุง คุณภาพน้ำ	๖๑๕,๐๐๐	-	-	-	มีระบบผลิตน้ำประปา ที่ได้มาตรฐาน	ประชาชนมีน้ำประปา ที่ได้มาตรฐาน	กองช่าง	
๓๘	ปรับปรุงระบบจ่ายน้ำระบบ	เพื่อเพิ่มประสิทธิภาพระบบ จ่ายน้ำประปา	จ้างเหมาก่อสร้างท่อ ระบบจ่ายน้ำประปา ด้วยท่อ HDPE ระยะทาง ๒,๐๐๐ เมตร	-	-	-	๕๖๐,๐๐๐	มีระบบจ่ายน้ำประปา ที่ได้มาตรฐาน	ลดปัญหาการรั่วซึม, แตกซึม และมีอายุการใช้งานที่ยาวนาน	กองช่าง	
๓๙	ก่อสร้างระบบผลิตน้ำดื่ม ชุมชน	เพื่อลดค่าใช้จ่าย ของประชาชน	จ้างเหมาก่อสร้างพร้อม ติดตั้งระบบผลิตน้ำดื่ม	-	-	-	๔๐๐,๐๐๐	มีระบบผลิตน้ำดื่ม ที่ได้มาตรฐาน เพิ่มขึ้น ๑ ระบบ	ประชาชนมีน้ำดื่ม ที่ได้มาตรฐานเพื่อการบริโภค	กองช่าง	
๔๐	ก่อสร้างระบบประปาหมู่บ้าน ขนาดกลาง บริเวณฝายน้ำล้น คลองต๋อง	เพื่อการอุปโภค บริโภค	จ้างเหมาก่อสร้างระบบประปาหมู่บ้าน ขนาดกลาง บริเวณฝายน้ำล้น คลองต๋อง	-	-	-	๕๐๐,๐๐๐	มีระบบประปาหมู่บ้าน ขนาดกลางเพิ่มขึ้น	ประชาชนมีน้ำดื่ม ที่ได้มาตรฐานเพื่อการบริโภค	กองช่าง	

๑. ยุทธศาสตร์การพัฒนาด้านโครงสร้างพื้นฐาน
๑.๑ แผนงานอุตสาหกรรมและการโยธา

ที่	โครงการ	วัตถุประสงค์	เป้าหมาย (ผลผลิตของโครงการ)	งบประมาณและที่ผ่านมา					ตัวชี้วัด (KPI)	ผลที่คาดว่าจะได้รับ	หน่วยงาน รับผิดชอบ หลัก	
				๒๕๖๖ (บาท)	๒๕๖๗ (บาท)	๒๕๖๘ (บาท)	๒๕๖๙ (บาท)	๒๕๗๐ (บาท)				
๔๑	ก่อสร้างถนน คสล. สายซอยถวิหิร ๑	เพื่อพัฒนาคุณภาพชีวิต ของประชาชนและได้มาตรฐาน	จ้างเหมาก่อสร้างถนนคอนกรีต เสริมเหล็กกว้าง ๕.๐๐ เมตร ระยะทาง ๕๐๐ เมตร หนา ๐.๑๕ เมตร ไหล่ทางลูกรังข้างละ ๐.๕๐ เมตร	๕๐๐,๐๐๐	๕๐๐,๐๐๐	๕๗๐,๐๐๐	๒๕๖๙	๒๕๖๙	๒๕๗๐	ประชาชนมีถนนที่ มาตรฐานเพิ่มขึ้น ๑ เส้นทาง	ประชาชนมีเส้นทางคมนาคม ที่ได้มาตรฐานและสะดวก ในการสัญจร ๒. ประชาชนมีเส้นทาง ในการขนส่งผลผลิต ได้สะดวก รวดเร็ว	กองช่าง
๔๒	ก่อสร้างถนน คสล. สายซอยถวิหิร ๒	เพื่อพัฒนาคุณภาพชีวิต ของประชาชนและได้มาตรฐาน	จ้างเหมาก่อสร้างถนนคอนกรีต เสริมเหล็กกว้าง ๕.๐๐ เมตร ระยะทาง ๕๕๐ เมตร หนา ๐.๑๕ เมตร ไหล่ทางลูกรังข้างละ ๐.๕๐ เมตร	๕๐๐,๐๐๐	๕๐๐,๐๐๐	๕๐๐,๐๐๐	๕๐๐,๐๐๐	๕๐๐,๐๐๐	๕๐๐,๐๐๐	ประชาชนมีถนนที่ มาตรฐานเพิ่มขึ้น ๑ เส้นทาง	ประชาชนมีเส้นทางคมนาคม ที่ได้มาตรฐานและสะดวก ในการสัญจร ๒. ประชาชนมีเส้นทาง ในการขนส่งผลผลิต ได้สะดวก รวดเร็ว	กองช่าง
๔๓	ก่อสร้างถนน คสล. สายซอยตัน.นิพนธ์	เพื่อพัฒนาคุณภาพชีวิต ของประชาชนและได้มาตรฐาน	จ้างเหมาก่อสร้างถนนคอนกรีต เสริมเหล็กกว้าง ๕.๐๐ เมตร ระยะทาง ๒,๔๐๐ เมตร หนา ๐.๑๕ เมตร ไหล่ทางลูกรังข้างละ ๐.๕๐ เมตร	๕๐๐,๐๐๐	๕๐๐,๐๐๐	๕๐๐,๐๐๐	๕๐๐,๐๐๐	๕๐๐,๐๐๐	๖,๐๐๐,๐๐๐	ประชาชนมีถนนที่ มาตรฐานเพิ่มขึ้น ๑ เส้นทาง	ประชาชนมีเส้นทางคมนาคม ที่ได้มาตรฐานและสะดวก ในการสัญจร ๒. ประชาชนมีเส้นทาง ในการขนส่งผลผลิต ได้สะดวก รวดเร็ว	กองช่าง
๔๔	ก่อสร้างถนน คสล. สายซอยสวนแก้ว	เพื่อพัฒนาคุณภาพชีวิต ของประชาชนและได้มาตรฐาน	จ้างเหมาก่อสร้างถนนคอนกรีต เสริมเหล็กกว้าง ๕.๐๐ เมตร ระยะทาง ๕๕๐ เมตร หนา ๐.๑๕ เมตร ไหล่ทางลูกรังข้างละ ๐.๕๐ เมตร	๕๐๐,๐๐๐	๕๐๐,๐๐๐	๕๔๐,๐๐๐	๕๐๐,๐๐๐	๕๔๐,๐๐๐	๕๔๐,๐๐๐	ประชาชนมีถนนที่ มาตรฐานเพิ่มขึ้น ๑ เส้นทาง	ประชาชนมีเส้นทางคมนาคม ที่ได้มาตรฐานและสะดวก ในการสัญจร ๒. ประชาชนมีเส้นทาง ในการขนส่งผลผลิต ได้สะดวก รวดเร็ว	กองช่าง

๑. ยุทธศาสตร์การพัฒนาด้านโครงสร้างพื้นฐาน
๑.๑ แผนงานอุตสาหกรรมและการโยธา

ที่	โครงการ	วัตถุประสงค์	เป้าหมาย (ผลผลิตของโครงการ)	งบประมาณและที่ผ่านมา					ตัวชี้วัด (KPI)	ผลที่คาดว่าจะได้รับ	หน่วยงาน รับผิดชอบ หลัก
				๒๕๖๖ (บาท)	๒๕๖๗ (บาท)	๒๕๖๘ (บาท)	๒๕๖๙ (บาท)	๒๕๗๐ (บาท)			
๘๕	ก่อสร้างถนน ร.๓๑. สายชอชอชติศึกษา	เพื่อพัฒนาผิวจราจรให้มีความคงทนถาวรและได้มาตรฐาน	จ้างเหมาก่อสร้างถนนคอนกรีตเสริมเหล็กกว้าง ๖.๐๐ เมตร ระยะทาง ๓๐๐ เมตร หนา ๐.๑๕ เมตร ใหลทางสูงที่ข้างละ ๐.๕๐ เมตร	๕๐๐,๐๐๐	๕๐๐,๐๐๐	๒๐๐,๐๐๐	๕๐๐,๐๐๐	๒๕๖๖	ประชาชนมีเส้นทางคมนาคมที่สะดวกเพิ่มขึ้น ๑ เส้นทาง	๑. ประชาชนมีเส้นทางคมนาคมที่สะดวกสบายและสะดวกในการสัญจร ๒. ประชาชนมีเส้นทางในการขนส่งผลผลิตได้สะดวก รวดเร็ว	กองช่าง
๘๖	ก่อสร้างถนน คสล. สายชอชอชหนองบอน	เพื่อพัฒนาผิวจราจรให้มีความคงทนถาวรและได้มาตรฐาน	จ้างเหมาก่อสร้างถนนคอนกรีตเสริมเหล็กกว้าง ๕.๐๐ เมตร ระยะทาง ๖๕๐ เมตร หนา ๐.๑๕ เมตร ใหลทางสูงที่ข้างละ ๐.๕๐ เมตร	๕๐๐,๐๐๐	๕๐๐,๐๐๐	๕๐๐,๐๐๐	๕๐๐,๐๐๐	๒๕๖๖	ประชาชนมีถนนเพิ่มขึ้น ๑ เส้นทาง	๑. ประชาชนมีเส้นทางคมนาคมที่สะดวกสบายและสะดวกในการสัญจร ๒. ประชาชนมีเส้นทางในการขนส่งผลผลิตได้สะดวก รวดเร็ว	กองช่าง
๘๗	ก่อสร้างถนนสาย ชอชติคณินทิพย์ - หนองคล้า	เพื่อพัฒนาผิวจราจรให้มีความคงทนถาวรและได้มาตรฐาน	จ้างเหมาก่อสร้างถนน กว้าง ๕.๐๐ เมตร ระยะทาง ๓๐๐ เมตร	-	๕๕,๐๐๐	-	-	-	จำนวนถนนเพิ่มขึ้น ๑ เส้นทาง	ถนนมีผิวจราจรที่เพิ่มขึ้น การคมนาคมขนส่ง มีความสะดวก	กองช่าง
๘๘	ก่อสร้างถนนสาย คลองท้าว - ทรัพย์ทวี ๑	เพื่อพัฒนาผิวจราจรให้มีความคงทนถาวรและได้มาตรฐาน	จ้างเหมาก่อสร้างถนน กว้าง ๕.๐๐ เมตร ระยะทาง ๓๐๐ เมตร	-	๑๖๗,๐๐๐	-	-	-	จำนวนถนนเพิ่มขึ้น ๑ เส้นทาง	ถนนมีผิวจราจรที่เพิ่มขึ้น การคมนาคมขนส่ง มีความสะดวก	กองช่าง
๘๙	ก่อสร้างถนนสาย ชอชอชประสานพัฒนา	เพื่อพัฒนาผิวจราจรให้มีความคงทนถาวรและได้มาตรฐาน	จ้างเหมาก่อสร้างถนน กว้าง ๕.๐๐ เมตร ระยะทาง ๓๕๐ เมตร	-	๘๐,๐๐๐	-	-	-	จำนวนถนนเพิ่มขึ้น ๑ เส้นทาง	ถนนมีผิวจราจรที่เพิ่มขึ้น การคมนาคมขนส่ง มีความสะดวก	กองช่าง
๙๐	ก่อสร้างถนนสาย ชอชอชสามัคคีบ้าน - รัตนนิพันธ์	เพื่อพัฒนาผิวจราจรให้มีความคงทนถาวรและได้มาตรฐาน	จ้างเหมาก่อสร้างถนน กว้าง ๕.๐๐ เมตร ระยะทาง ๘๕๐ เมตร	-	๑๕๖,๐๐๐	-	-	-	จำนวนถนนเพิ่มขึ้น ๑ เส้นทาง	ถนนมีผิวจราจรที่เพิ่มขึ้น การคมนาคมขนส่ง มีความสะดวก	กองช่าง
๙๑	ปรับปรุงถนนสาย ชอชอชนิพันธ์	เพื่อพัฒนาผิวจราจรให้มีความคงทนถาวรและได้มาตรฐาน	จ้างเหมาปรับปรุงถนน กว้าง ๕.๐๐ เมตร ระยะทาง ๒,๕๐๐ เมตร	-	๑๘๐,๐๐๐	-	-	-	จำนวนถนนที่ได้รับการบูรณะซ่อมแซมเพิ่มขึ้น ๑ เส้นทาง	ถนนมีผิวจราจรที่เพิ่มขึ้น การคมนาคมขนส่ง มีความสะดวก	กองช่าง

๑. ยุทธศาสตร์การพัฒนาตำบลนครสร้างพื้นฐาน

๑.๑ แผนงานอุตสาหกรรมและการโยธา

ที่	โครงการ	วัตถุประสงค์	เป้าหมาย (ผลผลิตของโครงการ)	งบประมาณและที่ผ่านมา					ตัวชี้วัด (KPI)	ผลที่คาดว่าจะได้รับ	หน่วยงานรับผิดชอบหลัก
				๒๕๖๖ (บาท)	๒๕๖๗ (บาท)	๒๕๖๘ (บาท)	๒๕๖๙ (บาท)	๒๕๗๐ (บาท)			
๔๒	ปรับปรุงถนนสายขจรฤทธิ์ ๑	เพื่อพัฒนาผิวจราจรให้มีความคงทนถาวรและได้มาตรฐาน	จ้างเหมาปรับปรุงถนน กว้าง ๕.๐๐ เมตร ระยะทาง ๕๐๐ เมตร	-	๓๘,๐๐๐	-	-	-	จำนวนถนนที่ได้รับการบูรณะซ่อมแซมเพิ่มขึ้น ๑ เส้นทาง	ถนนมีผิวจราจรที่ดีขึ้น การคมนาคมขนส่ง มีความสะดวก	กองช่าง
๔๓	ปรับปรุงถนนสายขจรฤทธิ์ ๒	เพื่อพัฒนาผิวจราจรให้มีความคงทนถาวรและได้มาตรฐาน	จ้างเหมาปรับปรุงถนน กว้าง ๕.๐๐ เมตร ระยะทาง ๕๕๐ เมตร	-	๓๕,๐๐๐	-	-	จำนวนถนนที่ได้รับการบูรณะซ่อมแซมเพิ่มขึ้น ๑ เส้นทาง	ถนนมีผิวจราจรที่ดีขึ้น การคมนาคมขนส่ง มีความสะดวก	กองช่าง	
๔๔	ปรับปรุงถนนสายขจรฤทธิ์ ๓	เพื่อพัฒนาผิวจราจรให้มีความคงทนถาวรและได้มาตรฐาน	จ้างเหมาปรับปรุงถนน กว้าง ๕.๐๐ เมตร ระยะทาง ๕๕๐ เมตร	-	๓๕,๐๐๐	-	-	จำนวนถนนที่ได้รับการบูรณะซ่อมแซมเพิ่มขึ้น ๑ เส้นทาง	ถนนมีผิวจราจรที่ดีขึ้น การคมนาคมขนส่ง มีความสะดวก	กองช่าง	
๔๕	ปรับปรุงถนนสายขจรฤทธิ์ ๔	เพื่อพัฒนาผิวจราจรให้มีความคงทนถาวรและได้มาตรฐาน	จ้างเหมาปรับปรุงถนน กว้าง ๕.๐๐ เมตร ระยะทาง ๓๐๐ เมตร	-	๒๓,๐๐๐	-	-	จำนวนถนนที่ได้รับการบูรณะซ่อมแซมเพิ่มขึ้น ๑ เส้นทาง	ถนนมีผิวจราจรที่ดีขึ้น การคมนาคมขนส่ง มีความสะดวก	กองช่าง	
๔๖	ปรับปรุงถนนสายขจรฤทธิ์ ๕	เพื่อพัฒนาผิวจราจรให้มีความคงทนถาวรและได้มาตรฐาน	จ้างเหมาปรับปรุงถนน กว้าง ๕.๐๐ เมตร ระยะทาง ๖๕๐ เมตร	-	๕๐,๐๐๐	-	-	จำนวนถนนที่ได้รับการบูรณะซ่อมแซมเพิ่มขึ้น ๑ เส้นทาง	ถนนมีผิวจราจรที่ดีขึ้น การคมนาคมขนส่ง มีความสะดวก	กองช่าง	
๔๗	ก่อสร้างท่อลอดเหลี่ยม ขจรรัตนนิพนธ์	เพื่อเพิ่มประสิทธิภาพในการระบายน้ำ	จ้างเหมาก่อสร้างท่อลอดเหลี่ยม ขนาด ๒ - ๓.๕๐ x ๑.๕๐ x ๘.๐๐ เมตร	-	๕๐๐,๐๐๐	-	-	จำนวนท่อลอดเหลี่ยมเพิ่มขึ้น ๑ จุด	สามารถระบายน้ำได้อย่างมีประสิทธิภาพ	กองช่าง	
๔๘	ก่อสร้างท่อลอดเหลี่ยม ขจรชาติรักษา	เพื่อเพิ่มประสิทธิภาพในการระบายน้ำ	จ้างเหมาก่อสร้างท่อลอดเหลี่ยม ขนาด ๒ - ๓.๕๐ x ๑.๕๐ x ๘.๐๐ เมตร	-	๕๐๐,๐๐๐	-	-	จำนวนท่อลอดเหลี่ยมเพิ่มขึ้น ๑ จุด	สามารถระบายน้ำได้อย่างมีประสิทธิภาพ	กองช่าง	
๔๙	ก่อสร้างรางระบายน้ำถนนสายแยก พหล.๕๓ (๑๐๗+๗๐๐) - บ.กลาง	เพื่อให้มีการถ่ายเทของน้ำและระบายน้ำได้ดีขึ้น	จ้างเหมาก่อสร้างรางระบายน้ำ ขนาด ๒๐๐ เมตร	-	-	-	๘๐๐,๐๐๐	มีระบะบายน้ำที่ได้มาตรฐาน	สามารถถ่ายเทและระบายน้ำได้อย่างมีประสิทธิภาพ	กองช่าง	

๑. ยุทธศาสตร์การพัฒนาด้านโครงสร้างพื้นฐาน
๑.๑ แผนงานอุตสาหกรรมและการโยธา

ที่	โครงการ	วัตถุประสงค์	เป้าหมาย (ผลผลิตของโครงการ)	งบประมาณและที่ผ่านมา						ตัวชี้วัด (KPI)	ผลที่คาดว่าจะได้รับ	หน่วยงาน รับผิดชอบ หลัก
				๒๕๖๖ (บาท)	๒๕๖๗ (บาท)	๒๕๖๘ (บาท)	๒๕๖๙ (บาท)	๒๕๗๐ (บาท)				
๑๐๐	ก่อสร้างระบบจ่ายน้ำ คลส. (รางงู) สาขอยุทธหิทร ๑	เพื่อให้มีการถ่ายเทของน้ำ และระบายน้ำได้ดีขึ้น	จ้างเหมาก่อสร้างระบบจ่ายน้ำ คลส. ระยะทาง ๓๐๐ เมตร	-	-	-	๑,๒๐๐,๐๐๐	๒,๕๗๐ (บาท)	มีระบบระบายน้ำ ที่ได้มาตรฐาน	สามารถถ่ายเทและระบายน้ำ ได้อย่างมีประสิทธิภาพ	กองช่าง	
๑๐๑	ก่อสร้างฝายเสริมระบบนิเวศคลองตลิ่ง	เพื่อเป็นแหล่งน้ำสำหรับ ทำการเกษตร	จ้างเหมาก่อสร้างฝายเสริมระบบนิเวศ ขนาดกว้าง ๑๐ เมตร	-	-	-	๕๐๐,๐๐๐	-	มีฝายสำหรับกักเก็บน้ำ เพิ่มขึ้น ๑ แห่ง	ประชาชนมีน้ำสำหรับ ทำการเกษตร	กองช่าง	
๑๐๒	ก่อสร้างฝายเสริมระบบนิเวศหัวบางสีเงิน	เพื่อเป็นแหล่งน้ำสำหรับ ทำการเกษตร	จ้างเหมาก่อสร้างฝายเสริมระบบนิเวศ ขนาดกว้าง ๘ เมตร	-	-	-	๕๐๐,๐๐๐	-	มีฝายสำหรับกักเก็บน้ำ เพิ่มขึ้น ๑ แห่ง	ประชาชนมีน้ำสำหรับ ทำการเกษตร	กองช่าง	
๑๐๓	ขุดลอกทางระบายน้ำและกำจัดวัชพืชทางระบายน้ำสาธารณะ	เพื่อให้มีการถ่ายเทของน้ำ และระบายน้ำได้ดีขึ้น	จ้างเหมาขุดลอกและกำจัดวัชพืช	๘๐,๐๐๐	-	-	-	-	สภาพทางระบายน้ำ ได้รับบริการบำรุงดูแลรักษา	สามารถถ่ายเทและระบายน้ำ ได้อย่างมีประสิทธิภาพ	กองช่าง	
๑๐๔	ขุดลอกคลองตลิ่ง	เพื่อให้มีการถ่ายเทของน้ำ และระบายน้ำได้ดีขึ้น	จ้างเหมาขุดลอกคลอง ขนาดกว้าง ๘ เมตร ระยะทาง ๒,๐๐๐ เมตร ลึก ๐.๕๐ เมตร	-	-	-	-	๘๘๐,๐๐๐	สภาพทางระบายน้ำ ได้รับการบำรุงดูแลรักษา	สามารถถ่ายเทและระบายน้ำ ได้อย่างมีประสิทธิภาพ	กองช่าง	
๑๐๕	ขุดลอกหนองเต่า	เพื่อให้มีการถ่ายเทของน้ำ และระบายน้ำได้ดีขึ้น	จ้างเหมาขุดลอกคลอง ขนาดกว้าง ๓๐ เมตร ระยะทาง ๔๐ เมตร ลึก ๒.๕๐ เมตร	-	-	-	-	๖๖,๐๐๐	สภาพทางระบายน้ำ ได้รับการบำรุงดูแลรักษา	สามารถถ่ายเทและระบายน้ำ ได้อย่างมีประสิทธิภาพ	กองช่าง	
๑๐๖	ขุดเจาะบ่อน้ำบาดาล	เพื่อเป็นแหล่งน้ำดิบ สำหรับผลิตน้ำประปา	จ้างเหมาขุดเจาะบ่อน้ำบาดาล เส้นผ่าศูนย์กลาง ขนาด ๖ นิ้ว พร้อมเครื่องสูบน้ำบาดาล	๒๕๐,๐๐๐	-	-	-	-	จำนวนบ่อน้ำบาดาล เพิ่มขึ้น ๑ บ่อ	มีแหล่งน้ำดิบสำหรับ ผลิตน้ำประปา	กองช่าง	
๑๐๗	ขุดบ่อน้ำต้น	เพื่อเป็นแหล่งน้ำ สำหรับทำการเกษตร	จ้างเหมาขุดบ่อน้ำต้น เส้นผ่าศูนย์กลาง ขนาด ๑.๐๐ เมตร (สำหรับ ๑ บ่อ)	๓๐,๐๐๐	-	-	-	-	จำนวนบ่อน้ำต้น เพิ่มขึ้น ๑ บ่อ	มีแหล่งน้ำดิบสำหรับ ทำการเกษตร	กองช่าง	
๑๐๘	ก่อสร้างระบบประปาหมู่บ้าน ชุมชนวังนาง	เพื่อเพิ่มกำลังระบบ ผลิตน้ำประปา	จ้างเหมาก่อสร้างระบบประปา ขนาด ๓๐ สป.ม.	๕๕๐,๐๐๐	-	-	-	-	จำนวนระบบประปา เพิ่มขึ้น ๑ ระบบ	ประชาชนมีน้ำประปา เพียงพอต่อความต้องการ	กองช่าง	

๑. ยุทธศาสตร์การพัฒนาด้านโครงสร้างพื้นฐาน
๑.๑ แผนงานอุตสาหกรรมและการโยธา

ที่	โครงการ	วัตถุประสงค์	เป้าหมาย (ผลผลิตของโครงการ)	งบประมาณและที่ผ่านมา					ตัวชี้วัด (KPI)	ผลที่คาดว่าจะได้รับ	หน่วยงาน รับผิดชอบหลัก
				๒๕๖๖ (บาท)	๒๕๖๗ (บาท)	๒๕๖๘ (บาท)	๒๕๖๙ (บาท)	๒๕๗๐ (บาท)			
๑๐๙	ก่อสร้างระบบประปาหมู่บ้าน ริมทางหลวงสาย ๔๑	เพื่อเพิ่มกำลังระบบ ผลิตน้ำประปา	จ้างเหมาก่อสร้างระบบประปา ขนาด ๑๐ ลบ.ม.	-	๕๕๐,๐๐๐	-	-	-	จำนวนระบบประปา เพิ่มขึ้น ๑ ระบบ	ประชาชนมีน้ำประปา เพียงพอต่อความต้องการ	กองช่าง
๑๑๐	ติดตั้งระบบสูบน้ำ หลังงานแสงอาทิตย์	เพื่อเป็นพลังงานทางเลือก สำหรับปั๊มผลิตน้ำประปา ประจำหมู่บ้าน	จ้างเหมาติดตั้งระบบ สูบน้ำพลังงานแสงอาทิตย์ ขนาดไม่น้อยกว่า ๒.๕ กิโลวัตต์ (สำหรับ ๑ ระบบ)	-	๕๘๐,๐๐๐	-	-	-	จำนวนระบบสูบน้ำ พลังงานแสงอาทิตย์ เพิ่มขึ้น ๑ ระบบ	ลดต้นทุนสำหรับ การผลิตน้ำประปา	กองช่าง
๑๑๑	จัดหางบระบบปรับปรุงคุณภาพน้ำ	เพื่อเพิ่มประสิทธิภาพระบบ ผลิตน้ำประปา	จ้างเหมาก่อสร้าง พร้อมติดตั้งระบบปรับปรุง คุณภาพน้ำ	-	-	-	-	-	มีระบบผลิตน้ำประปา ที่ได้มาตรฐาน	ประชาชนมีน้ำประปา ที่ได้มาตรฐาน	กองช่าง
๑๑๒	ปรับปรุงระบบจำหน่ายน้ำประปา	เพื่อเพิ่มประสิทธิภาพระบบ จำหน่ายน้ำประปา	จ้างเหมาวางท่อ ระบบจำหน่ายน้ำประปา ด้วยท่อ HDPE ระยะทาง ๒,๐๐๐ เมตร	-	-	-	๕๖๐,๐๐๐	-	มีระบบจำหน่ายน้ำประปา ที่ได้มาตรฐาน	ลดปัญหาการรั่วซึม แต่กรำง และมีอายุการใช้งานที่ยืนยาว	กองช่าง
๑๑๓	ก่อสร้างถนนสาย ชอว์รัมย์	เพื่อพัฒนาจราจรให้มีความ คงทนถาวรและได้มาตรฐาน	จ้างเหมาผิวจราจรให้มีความ คงทนถาวรและได้มาตรฐาน ระยะทาง ๕๐๐ เมตร หนา ๐.๐๕ เมตร	๕๐๐,๐๐๐	๕๐๐,๐๐๐	๕๐๐,๐๐๐	๕๐๐,๐๐๐	-	ประชาชนมีถนนที่ได้ มาตรฐานเพิ่มขึ้น ๑ เส้นทาง	๑. ประชาชนมีเส้นทางคมนาคม ที่ได้มาตรฐานและสะดวก ในการสัญจร ๒. ประชาชนมีเส้นทาง ในการขนส่งสิ่งผลิต ได้สะดวก รวดเร็ว	กองช่าง
๑๑๔	ก่อสร้างถนน คลอ. สายชอว์รัมย์ท่าหลา	เพื่อพัฒนาจราจรให้มีความ คงทนถาวรและได้มาตรฐาน	จ้างเหมาก่อสร้างถนนคอนกรีต เสริมเหล็กกว้าง ๔.๐๐ เมตร ระยะทาง ๔๐๐ เมตร หนา ๐.๑๕ เมตร ไหล่ทางลูกรังกว้างละ ๐.๕๐ เมตร	๕๐๐,๐๐๐	๕๐๐,๐๐๐	๕๐๐,๐๐๐	๕๐๐,๐๐๐	-	ประชาชนมีถนนที่ได้ มาตรฐานเพิ่มขึ้น ๑ เส้นทาง	๑. ประชาชนมีเส้นทางคมนาคม ที่ได้มาตรฐานและสะดวก ในการสัญจร ๒. ประชาชนมีเส้นทาง ในการขนส่งสิ่งผลิต ได้สะดวก รวดเร็ว	กองช่าง

๑. ยุทธศาสตร์การพัฒนาในด้านโครงสร้างพื้นฐาน

๑.๑ แผนงานอุตสาหกรรมและการโยธา

ที่	โครงการ	วัตถุประสงค์	เป้าหมาย (ผลผลิตของโครงการ)	งบประมาณและที่มา					ตัวชี้วัด (KPI)	ผลที่คาดว่าจะได้รับ	หน่วยงาน รับผิดชอบ หลัก
				๒๕๖๖ (บาท)	๒๕๖๗ (บาท)	๒๕๖๘ (บาท)	๒๕๖๙ (บาท)	๒๕๗๐ (บาท)			
๑๑๕	ก่อสร้างถนน คลส. สายซอยอำเภอสุข	เพื่อพัฒนาชีวิตความเป็นอยู่ ของชนบทและได้มาตรฐาน	จ้างเหมาก่อสร้างถนนคอนกรีต เสริมเหล็กกว้าง ๔.๐๐ เมตร ระยะทาง ๗๕๐ เมตร หนา ๐.๑๕ เมตร ไหล่ทางลูกรังข้างละ ๐.๕๐ เมตร	๕๐๐,๐๐๐	๕๐๐,๐๐๐	๕๐๐,๐๐๐	๕๐๐,๐๐๐	๕๐๐,๐๐๐	ประชาชนมีถนนที่ได้ มาตรฐานเพิ่มขึ้น ๑. เส้นทาง	๑. ประชาชนมีเส้นทางคมนาคม ที่ได้มาตรฐานและสะดวก ในการสัญจร ๒. ประชาชนมีเส้นทาง ในการขนส่งผลผลิต ได้สะดวก รวดเร็ว	กองช่าง
๑๑๖	ก่อสร้างถนน คลส. สายซอยอำเภอ	เพื่อพัฒนาชีวิตความเป็นอยู่ ของชนบทและได้มาตรฐาน	จ้างเหมาก่อสร้างถนนคอนกรีต เสริมเหล็กกว้าง ๔.๐๐ เมตร ระยะทาง ๘๐๐ เมตร หนา ๐.๑๕ เมตร ไหล่ทางลูกรังข้างละ ๐.๕๐ เมตร	๕๐๐,๐๐๐	๕๐๐,๐๐๐	๕๐๐,๐๐๐	๕๐๐,๐๐๐	๕๐๐,๐๐๐	ประชาชนมีถนนที่ได้ มาตรฐานเพิ่มขึ้น ๑. เส้นทาง	๑. ประชาชนมีเส้นทางคมนาคม ที่ได้มาตรฐานและสะดวก ในการสัญจร ๒. ประชาชนมีเส้นทาง ในการขนส่งผลผลิต ได้สะดวก รวดเร็ว	กองช่าง
๑๑๗	ก่อสร้างถนน คลส. ซอยนาพรุ	เพื่อพัฒนาชีวิตความเป็นอยู่ ของชนบทและได้มาตรฐาน	จ้างเหมาก่อสร้างถนนคอนกรีต เสริมเหล็กกว้าง ๔.๐๐ เมตร ระยะทาง ๖๐๐ เมตร หนา ๐.๑๕ เมตร ไหล่ทางลูกรังข้างละ ๐.๕๐ เมตร	๕๐๐,๐๐๐	๕๐๐,๐๐๐	๕๐๐,๐๐๐	๕๐๐,๐๐๐	๕๐๐,๐๐๐	ประชาชนมีถนนที่ได้ มาตรฐานเพิ่มขึ้น ๑. เส้นทาง	๑. ประชาชนมีเส้นทางคมนาคม ที่ได้มาตรฐานและสะดวก ในการสัญจร ๒. ประชาชนมีเส้นทาง ในการขนส่งผลผลิต ได้สะดวก รวดเร็ว	กองช่าง
๑๑๘	ก่อสร้างถนนลูกรังสาย ซอยนาซึ่ - หมอตัน	เพื่อพัฒนาชีวิตความเป็นอยู่ ของชนบทและได้มาตรฐาน	จ้างเหมาก่อสร้างถนนลูกรัง กว้าง ๕.๐๐ เมตร ระยะทาง ๑,๒๐๐ เมตร	-	๒๘๐,๐๐๐	-	-	-	จำนวนถนนเพิ่มขึ้น ๑. เส้นทาง	ถนนมีผิวจราจรที่ขึ้น การคมนาคมขนส่ง มีความสะดวก	กองช่าง
๑๑๙	ก่อสร้างถนนสาย ซอยคลองต้ง - นุาพรุ	เพื่อพัฒนาชีวิตความเป็นอยู่ ของชนบทและได้มาตรฐาน	จ้างเหมาก่อสร้างถนน กว้าง ๕.๐๐ เมตร ระยะทาง ๑,๓๐๐ เมตร	-	๔๐๐,๐๐๐	-	-	-	จำนวนถนนเพิ่มขึ้น ๑. เส้นทาง	ถนนมีผิวจราจรที่ขึ้น การคมนาคมขนส่ง มีความสะดวก	กองช่าง
๑๒๐	ปรับปรุงถนนสาย ซอยทุ่งท่าเสา	เพื่อพัฒนาชีวิตความเป็นอยู่ ของชนบทและได้มาตรฐาน	จ้างเหมาปรับปรุงถนน กว้าง ๔.๐๐ เมตร ระยะทาง ๕๐๐ เมตร	-	๒๕,๐๐๐	-	-	-	จำนวนถนนที่ได้รับการ บูรณะซ่อมแซมเพิ่มขึ้น ๑. เส้นทาง	ถนนมีผิวจราจรที่ขึ้น การคมนาคมขนส่ง มีความสะดวก	กองช่าง

๑. ยุทธศาสตร์การพัฒนาตำบลโครงการพัฒนา
๑.๑ แผนงานอุตสาหกรรมและการโยธา

ที่	โครงการ	วัตถุประสงค์	เป้าหมาย (ผลผลิตของโครงการ)	งบประมาณและที่ผ่านมา					ตัวชี้วัด (KPI)	ผลที่คาดว่าจะได้รับ	หน่วยงาน รับผิดชอบ หลัก
				๒๕๖๖ (บาท)	๒๕๖๗ (บาท)	๒๕๖๘ (บาท)	๒๕๖๙ (บาท)	๒๕๗๐ (บาท)			
๑๑๑	ปรับปรุงถนนสาย ขอย่านขลุ่ย	เพื่อพัฒนาให้มีความ คงทนถาวรและได้มาตรฐาน	จ้างเหมาปรับปรุงถนน กว้าง ๕.๐๐ เมตร ระยะทาง ๗๕๐ เมตร	-	๕๖,๐๐๐	-	-	-	จำนวนถนนที่ได้รับการ บูรณะซ่อมแซมเพิ่มขึ้น ๑ เส้นทาง	ถนนมีผิวจราจรที่ดีขึ้น การคมนาคมขนส่ง มีความสะดวก	กองช่าง
๑๑๒	ปรับปรุงถนนสาย ขอย่านซ้อ	เพื่อพัฒนาให้มีความ คงทนถาวรและได้มาตรฐาน	จ้างเหมาปรับปรุงถนน กว้าง ๕.๐๐ เมตร ระยะทาง ๘๐๐ เมตร	-	๕๐,๐๐๐	-	-	-	จำนวนถนนที่ได้รับการ บูรณะซ่อมแซมเพิ่มขึ้น ๑ เส้นทาง	ถนนมีผิวจราจรที่ดีขึ้น การคมนาคมขนส่ง มีความสะดวก	กองช่าง
๑๑๓	ปรับปรุงถนนสาย ขอย่านทูล	เพื่อพัฒนาให้มีความ คงทนถาวรและได้มาตรฐาน	จ้างเหมาปรับปรุงถนน กว้าง ๕.๐๐ เมตร ระยะทาง ๖๐๐ เมตร	-	๕๐,๐๐๐	-	-	-	จำนวนถนนที่ได้รับการ บูรณะซ่อมแซมเพิ่มขึ้น ๑ เส้นทาง	ถนนมีผิวจราจรที่ดีขึ้น การคมนาคมขนส่ง มีความสะดวก	กองช่าง
๑๑๔	ปรับปรุงถนนสาย ขอย่านผู้พัฒนา	เพื่อพัฒนาให้มีความ คงทนถาวรและได้มาตรฐาน	จ้างเหมาปรับปรุงถนน กว้าง ๕.๐๐ เมตร ระยะทาง ๖๐๐ เมตร	-	๑๕,๐๐๐	-	-	-	จำนวนถนนที่ได้รับการ บูรณะซ่อมแซมเพิ่มขึ้น ๑ เส้นทาง	ถนนมีผิวจราจรที่ดีขึ้น การคมนาคมขนส่ง มีความสะดวก	กองช่าง
๑๑๕	ก่อสร้างรางระบายน้ำ คลส (รางแก้ว) ถนนสายแยก พหล.๑๑ (๑๗+๗๐๐) - บ.กลาง	เพื่อไม่มีการก่อกองน้ำ และระบายน้ำได้ดีขึ้น	จ้างเหมาก่อสร้างรางระบายน้ำ คลส. ระยะทาง ๕๐๐ เมตร	-	-	-	๕๐๐,๐๐๐	-	มีระบบระบายน้ำ ที่ได้มาตรฐาน	สามารถถ่ายเทและระบายน้ำ ได้อย่างมีประสิทธิภาพ	กองช่าง
๑๑๖	ก่อสร้างฝายเสริมระบบนิเวศน์ คลองตลิ่ง ๑	เพื่อเป็นแหล่งน้ำสำหรับ ทำการเกษตร	จ้างเหมาก่อสร้างฝายเสริมระบบนิเวศน์ ขนาดกว้าง ๑๐ เมตร	-	-	-	๕๐๐,๐๐๐	-	มีฝายสำหรับกักเก็บน้ำ เพิ่มขึ้น ๑ แห่ง	ประชาชนมีน้ำสำหรับ ทำการเกษตร	กองช่าง
๑๑๗	ก่อสร้างฝายเสริมระบบนิเวศน์ คลองตลิ่ง ๒	เพื่อเป็นแหล่งน้ำสำหรับ ทำการเกษตร	จ้างเหมาก่อสร้างฝายเสริมระบบนิเวศน์ ขนาดกว้าง ๑๐ เมตร	-	-	-	๕๐๐,๐๐๐	-	มีฝายสำหรับกักเก็บน้ำ เพิ่มขึ้น ๑ แห่ง	ประชาชนมีน้ำสำหรับ ทำการเกษตร	กองช่าง
๑๑๘	ก่อสร้างฝายเสริมระบบนิเวศ ขอย่านซ้อ	เพื่อเป็นแหล่งน้ำสำหรับ ทำการเกษตร	จ้างเหมาก่อสร้างฝายเสริมระบบนิเวศน์ ขนาดกว้าง ๘ เมตร	-	-	-	๔๐๐,๐๐๐	-	มีฝายสำหรับกักเก็บน้ำ เพิ่มขึ้น ๑ แห่ง	ประชาชนมีน้ำสำหรับ ทำการเกษตร	กองช่าง
๑๑๙	ขุดลอกทางระบายน้ำและ กำจัดวัชพืชทางระบายน้ำสายทะเลมะ ก้ำกำจัดวัชพืชทางระบายน้ำสายทะเลมะ	เพื่อให้มีการถ่ายเทของน้ำ และระบายน้ำได้ดีขึ้น	จ้างเหมาขุดลอกและ กำจัดวัชพืช	-	๘๐,๐๐๐	-	-	-	สภาพทางระบายน้ำ ได้รับการบำรุงดูแลรักษา	สามารถถ่ายเทและระบายน้ำ ได้อย่างมีประสิทธิภาพ	กองช่าง

๑. ยุทธศาสตร์การพัฒนาด้านโครงสร้างพื้นฐาน
๑.๑ แผนงานอุตสาหกรรมและการโยธา

ที่	โครงการ	วัตถุประสงค์	เป้าหมาย (ผลผลิตของโครงการ)	งบประมาณและที่ผ่านมา					ดัชนีวัด (KPI)	ผลที่คาดว่าจะได้รับ	หน่วยงาน รับผิดชอบ หลัก
				๒๕๖๖ (บาท)	๒๕๖๗ (บาท)	๒๕๖๘ (บาท)	๒๕๖๙ (บาท)	๒๕๖๙ (บาท)			
๑๓๑	ขุดลอกคลองหลัง	เพื่อให้มีการถ่ายเทของน้ำ และระบายน้ำได้ดีขึ้น	จ้างเหมาขุดลอกคลอง ขนาดกว้าง ๘ เมตร ระยะทาง ๑,๐๐๐ เมตร ลึก ๒.๕๐ เมตร	-	-	-	-	๕๕๐,๐๐๐	สภาพทางระบายน้ำ ได้รับการบำรุงดูแลรักษา ได้อย่างมีประสิทธิภาพ	กองช่าง	
๑๓๑	ขุดลอกคูส่งน้ำ ขอมมาท	เพื่อให้มีการถ่ายเทของน้ำ และระบายน้ำได้ดีขึ้น	จ้างเหมาขุดลอกคลอง ขนาดกว้าง ๓ เมตร ระยะทาง ๑,๒๐๐ เมตร ลึก ๒.๒๐ เมตร	-	-	-	-	๒๐๐,๐๐๐	สภาพทางระบายน้ำ ได้รับการบำรุงดูแลรักษา	กองช่าง	
๑๓๒	ขุดเจาะบ่อน้ำบาดาล	เพื่อเป็นแหล่งน้ำดิบ สำหรับผลิตน้ำประปา	จ้างเหมาขุดเจาะบ่อน้ำบาดาล เส้นผ่าศูนย์กลาง ขนาด ๒ นิ้ว พร้อมเครื่องสูบน้ำบาดาล	๒๕๐,๐๐๐	-	-	-	-	จำนวนบ่อน้ำบาดาล เพิ่มขึ้น ๑ บ่อ	กองช่าง	
๑๓๓	ขุดบ่อน้ำต้น	เพื่อเป็นแหล่งน้ำ สำหรับทำการเกษตร	จ้างเหมาขุดบ่อน้ำต้น เส้นผ่าศูนย์กลาง ขนาด ๑.๐๐ เมตร (สำหรับ ๑ ไร่)	๓๐,๐๐๐	-	-	-	-	จำนวนบ่อน้ำต้น เพิ่มขึ้น ๑ บ่อ	กองช่าง	
๑๓๔	ติดตั้งระบบสูบน้ำ พลังงานแสงอาทิตย์	เพื่อเป็นพลังงานทางเลือก สำหรับการผลิตน้ำประปา ประจำหมู่บ้าน	จ้างเหมาติดตั้งระบบ สูบน้ำพลังงานแสงอาทิตย์ ขนาดไม่น้อยกว่า ๒.๕ กิโลวัตต์ (สำหรับ ๑ ระบบ)	๔๘๐,๐๐๐	-	-	-	-	จำนวนระบบสูบน้ำ พลังงานแสงอาทิตย์ เพิ่มขึ้น ๑ ระบบ	กองช่าง	
๑๓๕	จัดการระบบปรับปรุงคุณภาพน้ำ	เพื่อเพิ่มประสิทธิภาพระบบ ผลิตน้ำประปา	จ้างเหมาก่อสร้าง พร้อมติดตั้งระบบปรับปรุง คุณภาพน้ำ	๖๕๕,๐๐๐	-	-	-	-	มีระบบผลิตน้ำประปา ที่ได้มาตรฐาน	กองช่าง	
๑๓๖	ปรับปรุงระบบจำหน่ายน้ำประปา	เพื่อเพิ่มประสิทธิภาพระบบ จำหน่ายน้ำประปา	จ้างเหมาทางท่อ ระบบจำหน่ายน้ำประปา ด้วยท่อ HDPE ระยะทาง ๒,๐๐๐ เมตร	-	-	-	๕๖๐,๐๐๐	-	มีระบบจำหน่ายน้ำประปา ที่ได้มาตรฐาน	กองช่าง	

๑. ยุทธศาสตร์การพัฒนาด้านโครงสร้างพื้นฐาน
๑.๑ แผนงานอุตสาหกรรมและการโยธา

ที่	โครงการ	วัตถุประสงค์	เป้าหมาย (ผลผลิตของโครงการ)	งบประมาณและที่ผ่านมา					ตัวชี้วัด (KPI)	ผลที่คาดว่าจะได้รับ	หน่วยงาน รับผิดชอบ หลัก
				๒๕๖๖ (บาท)	๒๕๖๗ (บาท)	๒๕๖๘ (บาท)	๒๕๖๙ (บาท)	๒๕๖๐ (บาท)			
๑๓๙	หมู่ที่ ๕ บ้านคลอง ก่อสร้างถนน คสล. สายขอถนนแคว้ง	เพื่อพัฒนาผิวจราจรให้มีความ คงทนถาวรและได้มาตรฐาน	จ้างเหมาก่อสร้างถนนคอนกรีต เสริมเหล็กกว้าง ๕.๐๐ เมตร ระยะทาง ๒,๖๐๐ เมตร หนา ๐.๑๕ เมตร ไหล่ทางลูกรังข้างละ ๐.๕๐ เมตร	๕๐๐,๐๐๐	๕๐๐,๐๐๐	๕๐๐,๐๐๐	๕๐๐,๐๐๐	๕๐๐,๐๐๐	ประชาชนมีถนนที่ มาตรฐานเพิ่มขึ้น ๑ เส้นทาง	๑. ประชาชนมีเส้นทางคมนาคม ที่ได้มาตรฐานและสะดวก ในการสัญจร ๒. ประชาชนมีเส้นทาง ในการขนส่งผลผลิต ได้สะดวก รวดเร็ว	กองช่าง
๑๓๙	ก่อสร้างถนน คสล. สายขอถนนกลางเดิม	เพื่อพัฒนาผิวจราจรให้มีความ คงทนถาวรและได้มาตรฐาน	จ้างเหมาก่อสร้างถนนคอนกรีต เสริมเหล็กกว้าง ๕.๐๐ เมตร ระยะทาง ๔๐๐ เมตร หนา ๐.๑๕ เมตร ไหล่ทางลูกรังข้างละ ๐.๕๐ เมตร	๕๐๐,๐๐๐	๕๐๐,๐๐๐	๕๐๐,๐๐๐	๕๐๐,๐๐๐	๕๐๐,๐๐๐	ประชาชนมีถนนที่ มาตรฐานเพิ่มขึ้น ๑ เส้นทาง	๑. ประชาชนมีเส้นทางคมนาคม ที่ได้มาตรฐานและสะดวก ในการสัญจร ๒. ประชาชนมีเส้นทาง ในการขนส่งผลผลิต ได้สะดวก รวดเร็ว	กองช่าง
๑๔๐	ก่อสร้างถนน คสล. สายขอถนนองค์	เพื่อพัฒนาผิวจราจรให้มีความ คงทนถาวรและได้มาตรฐาน	จ้างเหมาก่อสร้างถนนคอนกรีต เสริมเหล็กกว้าง ๕.๐๐ เมตร ระยะทาง ๑,๕๐๐ เมตร หนา ๐.๑๕ เมตร ไหล่ทางลูกรังข้างละ ๐.๕๐ เมตร	๕๐๐,๐๐๐	๕๐๐,๐๐๐	๕๐๐,๐๐๐	๕๐๐,๐๐๐	๕๐๐,๐๐๐	ประชาชนมีถนนที่ มาตรฐานเพิ่มขึ้น ๑ เส้นทาง	๑. ประชาชนมีเส้นทางคมนาคม ที่ได้มาตรฐานและสะดวก ในการสัญจร ๒. ประชาชนมีเส้นทาง ในการขนส่งผลผลิต ได้สะดวก รวดเร็ว	กองช่าง

๑. ยุทธศาสตร์การพัฒนาด้านโครงสร้างพื้นฐาน

๑.๑ แผนงานอุตสาหกรรมและการโยธา

ที่	โครงการ	วัตถุประสงค์	เป้าหมาย (ผลผลิตของโครงการ)	งบประมาณและที่ผ่านมา					ตัวชี้วัด (KPI)	ผลที่คาดว่าจะได้รับ	หน่วยงาน รับผิดชอบ
				๒๕๖๖ (บาท)	๒๕๖๗ (บาท)	๒๕๖๘ (บาท)	๒๕๖๙ (บาท)	๒๕๗๐ (บาท)			
๑๔๑	ก่อสร้างถนน คสล. สายซอยคู่มือวง ซอยมิ่งกร	เพื่อพัฒนาผิวจราจรให้มีความ คงทนถาวรและได้มาตรฐาน	จ้างเหมาก่อสร้างถนนคอนกรีต เสริมเหล็กกว้าง ๖.๐๐ เมตร ระยะทาง ๑.๐๐๐ เมตร หนา ๐.๑๕ เมตร ให้ต่างสูงกว้างละ ๐.๕๐ เมตร	๕๐๐,๐๐๐	๕๐๐,๐๐๐	๕๐๐,๐๐๐	๕๐๐,๐๐๐	๕๐๐,๐๐๐	ประชาชนมีถนนที่ได้ มาตรฐานเพิ่มขึ้น ๑ เส้นทาง	๑. ประชาชนมีเส้นทางคมนาคม ที่ได้มาตรฐานและสะดวก ในการสัญจร ๒. ประชาชนมีเส้นทาง ในการขนส่งและเสถียร	กองช่าง
๑๔๒	ปรับปรุงถนนสาย ซอยหนองเหียง ๑	เพื่อพัฒนาผิวจราจรให้มีความ คงทนถาวรและได้มาตรฐาน	จ้างเหมาปรับปรุงถนน กว้าง ๕.๐๐ เมตร ระยะทาง ๒.๖๐๐ เมตร	-	๒๐๐,๐๐๐	-	-	-	จำนวนถนนที่ได้รับการ บูรณะซ่อมแซมเพิ่มขึ้น ๑ เส้นทาง	ถนนมีผิวจราจรที่ดีขึ้น การคมนาคมขนส่ง มีความสะดวก	กองช่าง
๑๔๓	ปรับปรุงถนนสาย ซอยหนองเหียง ๒	เพื่อพัฒนาผิวจราจรให้มีความ คงทนถาวรและได้มาตรฐาน	จ้างเหมาปรับปรุงถนน กว้าง ๕.๐๐ เมตร ระยะทาง ๕๐๐ เมตร	-	๒๕,๐๐๐	-	-	-	จำนวนถนนที่ได้รับการ บูรณะซ่อมแซมเพิ่มขึ้น ๑ เส้นทาง	ถนนมีผิวจราจรที่ดีขึ้น การคมนาคมขนส่ง มีความสะดวก	กองช่าง
๑๔๔	ปรับปรุงถนนสาย ซอยบ้านกลางเดิม	เพื่อพัฒนาผิวจราจรให้มีความ คงทนถาวรและได้มาตรฐาน	จ้างเหมาปรับปรุงถนน กว้าง ๕.๐๐ เมตร ระยะทาง ๘๐๐ เมตร	-	๕๐,๐๐๐	-	-	-	จำนวนถนนที่ได้รับการ บูรณะซ่อมแซมเพิ่มขึ้น ๑ เส้นทาง	ถนนมีผิวจราจรที่ดีขึ้น การคมนาคมขนส่ง มีความสะดวก	กองช่าง
๑๔๕	ปรับปรุงถนนสาย ซอยบ้านกลางเดิม ๒	เพื่อพัฒนาผิวจราจรให้มีความ คงทนถาวรและได้มาตรฐาน	จ้างเหมาปรับปรุงถนน กว้าง ๕.๐๐ เมตร ระยะทาง ๕๐๐ เมตร	-	๒๕,๐๐๐	-	-	-	จำนวนถนนที่ได้รับการ บูรณะซ่อมแซมเพิ่มขึ้น ๑ เส้นทาง	ถนนมีผิวจราจรที่ดีขึ้น การคมนาคมขนส่ง มีความสะดวก	กองช่าง
๑๔๖	ปรับปรุงถนนสาย ซอยชัยภักดิ์	เพื่อพัฒนาผิวจราจรให้มีความ คงทนถาวรและได้มาตรฐาน	จ้างเหมาปรับปรุงถนน กว้าง ๕.๐๐ เมตร ระยะทาง ๑.๕๐๐ เมตร	-	๙๖,๐๐๐	-	-	-	จำนวนถนนที่ได้รับการ บูรณะซ่อมแซมเพิ่มขึ้น ๑ เส้นทาง	ถนนมีผิวจราจรที่ดีขึ้น การคมนาคมขนส่ง มีความสะดวก	กองช่าง
๑๔๗	ปรับปรุงถนนสาย ซอยหนองคัน	เพื่อพัฒนาผิวจราจรให้มีความ คงทนถาวรและได้มาตรฐาน	จ้างเหมาปรับปรุงถนน กว้าง ๕.๐๐ เมตร ระยะทาง ๑.๖๐๐ เมตร	-	๑๒๔,๐๐๐	-	-	-	จำนวนถนนที่ได้รับการ บูรณะซ่อมแซมเพิ่มขึ้น ๑ เส้นทาง	ถนนมีผิวจราจรที่ดีขึ้น การคมนาคมขนส่ง มีความสะดวก	กองช่าง
๑๔๘	ปรับปรุงถนนสาย ซอยคู่มือวง - ซอยมิ่งกร	เพื่อพัฒนาผิวจราจรให้มีความ คงทนถาวรและได้มาตรฐาน	จ้างเหมาปรับปรุงถนน กว้าง ๕.๐๐ เมตร ระยะทาง ๑.๐๐๐ เมตร	-	๖๒,๐๐๐	-	-	-	จำนวนถนนที่ได้รับการ บูรณะซ่อมแซมเพิ่มขึ้น ๑ เส้นทาง	ถนนมีผิวจราจรที่ดีขึ้น การคมนาคมขนส่ง มีความสะดวก	กองช่าง

๑. ยุทธศาสตร์การพัฒนาบ้านโครงการสร้างพื้นฐาน

๑.๑ แผนงานอุตสาหกรรมและการโยธา

ที่	โครงการ	วัตถุประสงค์	เป้าหมาย (ผลผลิตของโครงการ)	งบประมาณและที่ผ่านมา					ตัวชี้วัด (KPI)	ผลที่คาดว่าจะได้รับ	หน่วยงาน รับผิดชอบ
				๒๕๖๖ (บาท)	๒๕๖๗ (บาท)	๒๕๖๘ (บาท)	๒๕๖๙ (บาท)	๒๕๗๐ (บาท)			
๑๔๙	ปรับปรุงถนนสาย ชองข้อมังกร	เพื่อพัฒนาบริการประชาชน ความสะดวกและได้มาตรฐาน	จ้างเหมาปรับปรุงถนน กว้าง ๕.๐๐ เมตร ระยะทาง ๒,๐๐๐ เมตร	-	๑๕๐,๐๐๐	-	-	-	จำนวนถนนที่ได้รับบริการ ถูกต้องตามแผนเพิ่มขึ้น ๑ เส้นทาง	ถนนมีผิวจราจรที่ดีขึ้น การคมนาคมขนส่ง มีความสะดวก	กองช่าง
๑๕๐	ปรับปรุงถนนสาย ชองมะโน่ง	เพื่อพัฒนาบริการประชาชน ความสะดวกและได้มาตรฐาน	จ้างเหมาปรับปรุงถนน กว้าง ๔.๐๐ เมตร ระยะทาง ๑,๐๐๐ เมตร	-	๖๐,๐๐๐	-	-	-	จำนวนถนนที่ได้รับบริการ ถูกต้องตามแผนเพิ่มขึ้น ๑ เส้นทาง	ถนนมีผิวจราจรที่ดีขึ้น การคมนาคมขนส่ง มีความสะดวก	กองช่าง
๑๕๑	ปรับปรุงถนนสาย ระยบ้านทรายมูล	เพื่อพัฒนาบริการประชาชน ความสะดวกและได้มาตรฐาน	จ้างเหมาปรับปรุงถนน กว้าง ๕.๐๐ เมตร ระยะทาง ๕๐๐ เมตร	-	๑๒,๐๐๐	-	-	-	จำนวนถนนที่ได้รับบริการ ถูกต้องตามแผนเพิ่มขึ้น ๑ เส้นทาง	ถนนมีผิวจราจรที่ดีขึ้น การคมนาคมขนส่ง มีความสะดวก	กองช่าง
๑๕๒	ก่อสร้างท่อลอดเหลี่ยม คสล. สายชองบ้านทรายมูล	เพื่อเพิ่มประสิทธิภาพ การระบายน้ำ	จ้างเหมาก่อสร้างท่อลอดเหลี่ยม คสล. ขนาด ๒ - ๓.๕๐ x ๑.๕๐ x ๕.๐๐ เมตร	-	๕๐๐,๐๐๐	-	-	-	จำนวนท่อลอดเหลี่ยม เพิ่มขึ้น ๑ จุด	สามารถระบายน้ำ ได้อย่างมีประสิทธิภาพ	กองช่าง
๑๕๓	ก่อสร้างฝายเสริมระบบนิเวศน์ คลองตลิ่ง	เพื่อเป็นแหล่งน้ำสำหรับ ทำการเกษตร	จ้างเหมาก่อสร้างฝายเสริมระบบนิเวศน์ ขนาดกว้าง ๑๐ เมตร	-	-	-	๕๐๐,๐๐๐	-	มีฝายสำหรับเก็บกักน้ำ เพิ่มขึ้น ๑ แห่ง	ประชาชนมีน้ำสำหรับ ทำการเกษตร	กองช่าง
๑๕๔	ก่อสร้างฝายเสริมระบบนิเวศน์ คลองขมิ้นพัฒนา ๑	เพื่อเป็นแหล่งน้ำสำหรับ ทำการเกษตร	จ้างเหมาก่อสร้างฝายเสริมระบบนิเวศน์ ขนาดกว้าง ๑๐ เมตร	-	-	-	๕๐๐,๐๐๐	-	มีฝายสำหรับเก็บกักน้ำ เพิ่มขึ้น ๑ แห่ง	ประชาชนมีน้ำสำหรับ ทำการเกษตร	กองช่าง
๑๕๕	ก่อสร้างฝายเสริมระบบนิเวศน์ คลองขมิ้นพัฒนา ๒	เพื่อเป็นแหล่งน้ำสำหรับ ทำการเกษตร	จ้างเหมาก่อสร้างฝายเสริมระบบนิเวศน์ ขนาดกว้าง ๑๐ เมตร	-	-	-	๕๐๐,๐๐๐	-	มีฝายสำหรับเก็บกักน้ำ เพิ่มขึ้น ๑ แห่ง	ประชาชนมีน้ำสำหรับ ทำการเกษตร	กองช่าง
๑๕๖	ก่อสร้างฝายเสริมระบบนิเวศน์ คลองตม	เพื่อเป็นแหล่งน้ำสำหรับ ทำการเกษตร	จ้างเหมาก่อสร้างฝายเสริมระบบนิเวศน์ ขนาดกว้าง ๘ เมตร	-	-	-	๕๐๐,๐๐๐	-	มีฝายสำหรับเก็บกักน้ำ เพิ่มขึ้น ๑ แห่ง	ประชาชนมีน้ำสำหรับ ทำการเกษตร	กองช่าง
๑๕๗	ก่อสร้างฝายเสริมระบบนิเวศน์ ชองข้อมังกร	เพื่อเป็นแหล่งน้ำสำหรับ ทำการเกษตร	จ้างเหมาก่อสร้างฝายเสริมระบบนิเวศน์ ขนาดกว้าง ๘ เมตร	-	-	-	๕๐๐,๐๐๐	-	มีฝายสำหรับเก็บกักน้ำ เพิ่มขึ้น ๑ แห่ง	ประชาชนมีน้ำสำหรับ ทำการเกษตร	กองช่าง
๑๕๘	ก่อสร้างฝายเสริมระบบนิเวศน์ ชองหนองบัว	เพื่อเป็นแหล่งน้ำสำหรับ ทำการเกษตร	จ้างเหมาก่อสร้างฝายเสริมระบบนิเวศน์ ขนาดกว้าง ๘ เมตร	-	-	-	๕๐๐,๐๐๐	-	มีฝายสำหรับเก็บกักน้ำ เพิ่มขึ้น ๑ แห่ง	ประชาชนมีน้ำสำหรับ ทำการเกษตร	กองช่าง

๑. ยุทธศาสตร์การพัฒนาในด้านโครงสร้างพื้นฐาน
๑.๑ แผนงานอุตสาหกรรมและการโยธา

ที่	โครงการ	วัตถุประสงค์	เป้าหมาย (ผลผลิตของโครงการ)	งบประมาณและพื้นที่ผ่านมา					ตัวชี้วัด (KPI)	ผลที่คาดว่าจะได้รับ	หน่วยงาน รับผิดชอบ
				๒๕๖๖ (บาท)	๒๕๖๗ (บาท)	๒๕๖๘ (บาท)	๒๕๖๙ (บาท)	๒๕๗๐ (บาท)			
๑๕๕	ก่อสร้างฝายป้องกันคลองตลิ่ง	เพื่อเป็นแหล่งน้ำสำหรับทำการเกษตร	จ้างเหมาก่อสร้างฝายนี้ต้น จำนวน ๑ แห่ง	-	-	-	๕๐๐,๐๐๐	-	มีฝายสำหรับกักเก็บน้ำเพิ่มขึ้น ๑ แห่ง	ประชาชนมีน้ำสำหรับทำการเกษตร	กองช่าง
๑๖๐	ก่อสร้างฝายรับคลองกรม	เพื่อเป็นแหล่งน้ำสำหรับทำการเกษตร	จ้างเหมาก่อสร้างฝายนี้ต้น จำนวน ๑ แห่ง	-	-	-	๕๐๐,๐๐๐	-	มีฝายสำหรับกักเก็บน้ำเพิ่มขึ้น ๑ แห่ง	ประชาชนมีน้ำสำหรับทำการเกษตร	กองช่าง
๑๖๑	ก่อสร้างฝายรับคลองคลองขี้พู่พิน ชอยคุ้มหลวง	เพื่อเป็นแหล่งน้ำสำหรับทำการเกษตร	จ้างเหมาก่อสร้างฝายนี้ต้น จำนวน ๑ แห่ง	-	-	-	๕๐๐,๐๐๐	-	มีฝายสำหรับกักเก็บน้ำเพิ่มขึ้น ๑ แห่ง	ประชาชนมีน้ำสำหรับทำการเกษตร	กองช่าง
๑๖๒	ขุดลอกทางระบายน้ำและกำจัดวัชพืชทางระบายน้ำฝายกรม	เพื่อให้มีการถ่ายเทของน้ำและระบายน้ำได้ดีขึ้น	จ้างเหมาขุดลอกและกำจัดวัชพืช	๕๐,๐๐๐	-	-	-	-	สภาพทางระบายน้ำได้รับการบำรุงดูแลรักษา	สามารถถ่ายเทและระบายน้ำได้อย่างมีประสิทธิภาพ	กองช่าง
๑๖๓	ขุดลอกคลองตลิ่ง	เพื่อให้มีการถ่ายเทของน้ำและระบายน้ำได้ดีขึ้น	จ้างเหมาขุดลอกคลองขนาดกว้าง ๖ เมตร ระยะทาง ๒,๐๐๐ เมตร ลึก ๒.๕๐ เมตร	-	-	-	-	๖๖๐,๐๐๐	สภาพทางระบายน้ำได้รับการบำรุงดูแลรักษา	สามารถถ่ายเทและระบายน้ำได้อย่างมีประสิทธิภาพ	กองช่าง
๑๖๔	ขุดลอกคลองกรม	เพื่อให้มีการถ่ายเทของน้ำและระบายน้ำได้ดีขึ้น	จ้างเหมาขุดลอกคลองขนาดกว้าง ๗ เมตร ระยะทาง ๖๐๐ เมตร ลึก ๒.๕๐ เมตร	-	-	-	-	๒๓๐,๐๐๐	สภาพทางระบายน้ำได้รับการบำรุงดูแลรักษา	สามารถถ่ายเทและระบายน้ำได้อย่างมีประสิทธิภาพ	กองช่าง
๑๖๕	ขุดลอกฝายทอนเรียง	เพื่อให้มีการถ่ายเทของน้ำและระบายน้ำได้ดีขึ้น	จ้างเหมาขุดลอกฝายขนาดกว้าง ๓๐ เมตร ระยะทาง ๕๐๐ เมตร ลึก ๒.๕๐ เมตร	-	-	-	-	๑,๕๒๐,๐๐๐	แหล่งกักเก็บน้ำมีความจุเพิ่มขึ้น	ประชาชนมีน้ำสำหรับทำการเกษตร	กองช่าง
๑๖๖	ขุดลอกบ่อน้ำทอนพร้อมติดตั้งประตูน้ำพร้อมแผงโซลาร์เซลล์ขอย่อขี้พู่	เพื่อเป็นแหล่งน้ำเก็บสำรองน้ำสำหรับประชาชน	ขุดลอกบ่อน้ำทอนพร้อมติดตั้งประตูน้ำพร้อมแผงโซลาร์เซลล์ขอย่อขี้พู่ จำนวน ๑ แห่ง	-	-	-	-	๓๕๔,๐๐๐	จำนวนบ่อน้ำทอนเพิ่มขึ้น ๑ บ่อ	รับแหล่งน้ำดีสำหรับผลิตน้ำประปา	กองช่าง

๑. ยุทธศาสตร์การพัฒนาบ้านโครงการและกรโยธา

๑.๑ แผนงานอุตสาหกรรมและการโยธา

ที่	โครงการ	วัตถุประสงค์	เป้าหมาย (ผลผลิตของโครงการ)	งบประมาณและค่าใช้จ่าย				ตัวชี้วัด (KPI)	ผลที่คาดว่าจะได้รับ	หน่วยงาน รับผิดชอบ
				๒๕๖๖ (บาท)	๒๕๖๗ (บาท)	๒๕๖๘ (บาท)	๒๕๖๙ (บาท)			
๑๖๗	จุดบ่อน้ำดื่ม	เพื่อเป็นแหล่งน้ำสำหรับทำกรเกษตร	จ้างเหมาขุดบ่อน้ำดื่มเส้นผ่าศูนย์กลาง ขนาด ๑.๐๐ เมตร (สำหรับ ๑ บ่อ)	๓๐,๐๐๐	-	-	-	จำนวนบ่อน้ำดื่มเพิ่มขึ้น ๑ บ่อ	มีแหล่งน้ำดื่มสำหรับทำกรเกษตร	กองช่าง
๑๖๘	ก่อสร้างระบบประปาหมู่บ้าน ซอยหนองบัว	เพื่อเพิ่มกำลังระบบผลิตน้ำประปา	จ้างเหมาก่อสร้างระบบประปาขนาด ๒๐ ซม.	๕๐๐,๐๐๐	-	-	-	จำนวนระบบประปาเพิ่มขึ้น ๑ ระบบ	ประชาชนมีน้ำประปาเพียงพอต่อความต้องการ	กองช่าง
๑๖๙	ติดตั้งระบบสูบน้ำประปา หลังงานแสงอาทิตย์	เพื่อเป็นพลังงานทางเลือกสำหรับกรผลิตน้ำประปาประปาหมู่บ้าน	จ้างเหมาติดตั้งระบบสูบน้ำพลังงานแสงอาทิตย์ขนาดไม่น้อยกว่า ๒.๕ กิโลวัตต์ (สำหรับ ๑ ระบบ)	๕๘๐,๐๐๐	-	-	-	จำนวนระบบสูบน้ำพลังงานแสงอาทิตย์เพิ่มขึ้น ๑ ระบบ	ลดต้นทุนสำหรับกรผลิตน้ำประปา	กองช่าง
๑๗๐	จัดทาระบบปรับปรุงคุณภาพน้ำ	เพื่อเพิ่มประสิทธิภาพระบบผลิตน้ำประปา	จ้างเหมาก่อสร้างหรือติดตั้งระบบปรับปรุงคุณภาพน้ำ	๖๑๕,๐๐๐	-	-	-	มีระบบผลิตน้ำประปาที่ได้มาตรฐาน	ประชาชนมีน้ำประปาที่ได้มาตรฐาน	กองช่าง
๑๗๑	ปรับปรุงระบบจ่ายน้ำประปา	เพื่อเพิ่มประสิทธิภาพระบบจ่ายน้ำประปา	จ้างเหมาวางท่อระบบจ่ายน้ำประปาด้วยท่อ HDPE ระยะทาง ๒,๐๐๐ เมตร	-	-	-	๕๖๐,๐๐๐	มีระบบจ่ายน้ำประปาที่ได้มาตรฐาน	ลดปัญหากรรั่วซึม แตกร้าวและมีอายุกรใช้งานที่ยืนยาว	กองช่าง
๑๗๒	ก่อสร้างถนน คสล. สายซอยโชคชัย	เพื่อพัฒนาผิวจราจรให้มีความคงทนถาวรและได้มาตรฐาน	จ้างเหมาก่อสร้างถนนคสล.หรือซีเมนต์ริมเหล็กกว้าง ๕.๐๐ เมตร ระยะทาง ๖๐๐ เมตร หนา ๐.๑๕ เมตร ในหลางลูกรังข้างละ ๐.๕๐ เมตร	๕๐๐,๐๐๐	๕๐๐,๐๐๐	๕๐๐,๐๐๐	๕๗๐,๐๐๐	ประชาชนมีถนนที่ได้มาตรฐานเพิ่มขึ้น ๑ เส้นทาง	๑. ประชาชนมีเส้นทางคมนาคมที่ได้มาตรฐานและสะดวกในการสัญจร ๒. ประชาชนมีเส้นทางในการขนส่งสินค้าได้สะดวก รวดเร็ว	กองช่าง

๑. บุคคลากรพัฒนาด้านโครงสร้างพื้นฐาน

๑.๑ แผนงานอุตสาหกรรมและการโยธา

ที่	โครงการ	วัตถุประสงค์	เป้าหมาย (ผลผลิตของโครงการ)	งบประมาณและที่ผ่านมา					ตัวชี้วัด (KPI)	แหล่งที่มาของเงินที่ได้รับ	หน่วยงาน รับผิดชอบ หลัก
				๒๕๖๖ (บาท)	๒๕๖๗ (บาท)	๒๕๖๘ (บาท)	๒๕๖๙ (บาท)	๒๕๗๐ (บาท)			
๑๓๒	ก่อสร้างถนน คลส. สายชื่อยะสามพี่น้อง - ทั่วถึงฯ	เพื่อพัฒนาผิวจราจรให้มีความ คงทนถาวรและได้มาตรฐาน	จ้างเหมาก่อสร้างถนนคอนกรีต เสริมเหล็กกว้าง ๕.๐๐ เมตร ระยะทาง ๒.๒๐๐ เมตร หนา ๐.๑๕ เมตร ไหลทางอุทกฯข้างละ ๐.๕๐ เมตร	๕๐๐,๐๐๐	๕๐๐,๐๐๐	๕๐๐,๐๐๐	๕๐๐,๐๐๐	๕๐๐,๐๐๐	ประชาชนมีถนนที่ได้ มาตรฐานเพิ่มขึ้น ๑ เส้นทาง	๑. ประชาชนมีเส้นทางคมนาคม ที่ได้มาตรฐานและสะดวก ในการสัญจร ๒. ประชาชนมีเส้นทาง ในการขนส่งผลผลิต ได้สะดวก รวดเร็ว	กองช่าง
๑๓๔	ก่อสร้างถนน คลส. สายชื่อยะสามพี่น้อง	เพื่อพัฒนาผิวจราจรให้มีความ คงทนถาวรและได้มาตรฐาน	จ้างเหมาก่อสร้างถนนคอนกรีต เสริมเหล็กกว้าง ๕.๐๐ เมตร ระยะทาง ๓๐๐ เมตร หนา ๐.๑๕ เมตร ไหลทางอุทกฯข้างละ ๐.๕๐ เมตร	๕๐๐,๐๐๐	๕๐๐,๐๐๐	๕๐๐,๐๐๐	๕๐๐,๐๐๐	๕๐๐,๐๐๐	ประชาชนมีถนนที่ได้ มาตรฐานเพิ่มขึ้น ๑ เส้นทาง	๑. ประชาชนมีเส้นทางคมนาคม ที่ได้มาตรฐานและสะดวก ในการสัญจร ๒. ประชาชนมีเส้นทาง ในการขนส่งผลผลิต ได้สะดวก รวดเร็ว	กองช่าง
๑๓๕	ก่อสร้างถนน คลส. สายชื่อยะสามพี่น้อง	เพื่อพัฒนาผิวจราจรให้มีความ คงทนถาวรและได้มาตรฐาน	จ้างเหมาก่อสร้างถนนคอนกรีต เสริมเหล็กกว้าง ๕.๐๐ เมตร ระยะทาง ๒.๓๐๐ เมตร หนา ๐.๑๕ เมตร ไหลทางอุทกฯข้างละ ๐.๕๐ เมตร	๕๐๐,๐๐๐	๕๐๐,๐๐๐	๕๐๐,๐๐๐	๕๐๐,๐๐๐	๕๐๐,๐๐๐	ประชาชนมีถนนที่ได้ มาตรฐานเพิ่มขึ้น ๑ เส้นทาง	๑. ประชาชนมีเส้นทางคมนาคม ที่ได้มาตรฐานและสะดวก ในการสัญจร ๒. ประชาชนมีเส้นทาง ในการขนส่งผลผลิต ได้สะดวก รวดเร็ว	กองช่าง
๑๓๖	ปรับปรุงถนนสาย ชื่อยะสามพี่น้อง	เพื่อพัฒนาผิวจราจรให้มีความ คงทนถาวรและได้มาตรฐาน	จ้างเหมาปรับปรุงถนน กว้าง ๖.๐๐ เมตร ระยะทาง ๔๕๐ เมตร	-	๘๘,๐๐๐	-	-	-	จำนวนถนนที่ได้รับการ บูรณะซ่อมแซมเพิ่มขึ้น ๑ เส้นทาง	ถนนมีผิวจราจรที่ดีขึ้น การคมนาคมขนส่ง มีความสะดวก	กองช่าง
๑๓๗	ปรับปรุงถนนสาย ชื่อยะสามพี่น้อง	เพื่อพัฒนาผิวจราจรให้มีความ คงทนถาวรและได้มาตรฐาน	จ้างเหมาปรับปรุงถนน กว้าง ๖.๐๐ เมตร ระยะทาง ๓.๓๐๐ เมตร	-	๓๐๐,๐๐๐	-	-	-	จำนวนถนนที่ได้รับการ บูรณะซ่อมแซมเพิ่มขึ้น ๑ เส้นทาง	ถนนมีผิวจราจรที่ดีขึ้น การคมนาคมขนส่ง มีความสะดวก	กองช่าง
๑๓๘	ปรับปรุงถนนสาย ชื่อยะสามพี่น้อง	เพื่อพัฒนาผิวจราจรให้มีความ คงทนถาวรและได้มาตรฐาน	จ้างเหมาปรับปรุงถนน กว้าง ๕.๐๐ เมตร ระยะทาง ๖๐๐ เมตร	-	๓๗,๐๐๐	-	-	-	จำนวนถนนที่ได้รับการ บูรณะซ่อมแซมเพิ่มขึ้น ๑ เส้นทาง	ถนนมีผิวจราจรที่ดีขึ้น การคมนาคมขนส่ง มีความสะดวก	กองช่าง

๑. ยุทธศาสตร์การพัฒนาในด้านโครงสร้างพื้นฐาน

๑.๑ แผนงานอุตสาหกรรมและการโยธา

ที่	โครงการ	วัตถุประสงค์	เป้าหมาย (ชนิด/มิติของโครงการ)	งบประมาณและที่ผ่านมา					ตัวชี้วัด (KPI)	ผลที่คาดว่าจะได้รับ	หน่วยงาน รับผิดชอบ
				๒๕๖๖ (บาท)	๒๕๖๗ (บาท)	๒๕๖๘ (บาท)	๒๕๖๙ (บาท)	๒๕๗๐ (บาท)			
๑๓๕	ปรับปรุงถนนสาย ขอสถาบันที่ ๑	เพื่อพัฒนาผิวจราจรให้มีความ คงทนถาวรและได้มาตรฐาน	จ้างเหมาปรับปรุงถนน กว้าง ๔.๐๐ เมตร ระยะทาง ๑.๕๐๐ เมตร	-	๑๕๐,๐๐๐	-	-	-	จำนวนถนนที่ได้รับการ บูรณะซ่อมแซมเพิ่มขึ้น ๑ เส้นทาง	ถนนมีผิวจราจรที่ดีขึ้น การคมนาคมขนส่ง มีความสะดวก	กองช่าง
๑๓๖	ปรับปรุงถนนสาย ขอสถาบันที่ ๑ - หลังเขา	เพื่อพัฒนาผิวจราจรให้มีความ คงทนถาวรและได้มาตรฐาน	จ้างเหมาปรับปรุงถนน กว้าง ๔.๐๐ เมตร ระยะทาง ๒.๒๐๐ เมตร	-	๑๓๖,๐๐๐	-	-	-	จำนวนถนนที่ได้รับการ บูรณะซ่อมแซมเพิ่มขึ้น ๑ เส้นทาง	ถนนมีผิวจราจรที่ดีขึ้น การคมนาคมขนส่ง มีความสะดวก	กองช่าง
๑๓๗	ปรับปรุงถนนสาย ขอสถาบันที่ ๑	เพื่อพัฒนาผิวจราจรให้มีความ คงทนถาวรและได้มาตรฐาน	จ้างเหมาปรับปรุงถนน กว้าง ๔.๐๐ เมตร ระยะทาง ๓.๐๐๐ เมตร	-	๕๖,๐๐๐	-	-	-	จำนวนถนนที่ได้รับการ บูรณะซ่อมแซมเพิ่มขึ้น ๑ เส้นทาง	ถนนมีผิวจราจรที่ดีขึ้น การคมนาคมขนส่ง มีความสะดวก	กองช่าง
๑๓๘	ปรับปรุงถนนสาย ขอสถาบันที่ ๑	เพื่อพัฒนาผิวจราจรให้มีความ คงทนถาวรและได้มาตรฐาน	จ้างเหมาปรับปรุงถนน กว้าง ๔.๐๐ เมตร ระยะทาง ๒.๑๐๐ เมตร	-	๑๕๓,๐๐๐	-	-	-	จำนวนถนนที่ได้รับการ บูรณะซ่อมแซมเพิ่มขึ้น ๑ เส้นทาง	ถนนมีผิวจราจรที่ดีขึ้น การคมนาคมขนส่ง มีความสะดวก	กองช่าง
๑๓๙	ปรับปรุงถนนสาย ขอสถาบันที่ ๑	เพื่อพัฒนาผิวจราจรให้มีความ คงทนถาวรและได้มาตรฐาน	จ้างเหมาปรับปรุงถนน กว้าง ๔.๐๐ เมตร ระยะทาง ๑,๐๐๐ เมตร	-	๖๖,๐๐๐	-	-	-	จำนวนถนนที่ได้รับการ บูรณะซ่อมแซมเพิ่มขึ้น ๑ เส้นทาง	ถนนมีผิวจราจรที่ดีขึ้น การคมนาคมขนส่ง มีความสะดวก	กองช่าง
๑๔๐	ก่อสร้างท่อลอดเหนือ สายชลประทานที่มีพร	เพื่อเพิ่มประสิทธิภาพใน การระบายน้ำ	จ้างเหมาก่อสร้างท่อลอดเหลี่ยม คสล. ขนาด ๒ x ๑.๕๐ x ๑.๕๐ x ๕.๐๐ เมตร	-	๕๐๐,๐๐๐	-	-	-	จำนวนท่อลอดเหลี่ยม เพิ่มขึ้น ๑ จุด	ถนนมีผิวจราจรที่ดีขึ้น การคมนาคมขนส่ง มีความสะดวก	กองช่าง
๑๔๑	ก่อสร้างท่อลอดเหนือ สายชลประทานที่มีพร	เพื่อเพิ่มประสิทธิภาพใน การระบายน้ำ	จ้างเหมาก่อสร้างท่อลอดเหลี่ยม คสล. ขนาด ๒ x ๑.๕๐ x ๑.๕๐ x ๕.๐๐ เมตร	-	๕๐๐,๐๐๐	-	-	-	จำนวนท่อลอดเหลี่ยม เพิ่มขึ้น ๑ จุด	ถนนมีผิวจราจรที่ดีขึ้น การคมนาคมขนส่ง มีความสะดวก	กองช่าง
๑๔๒	ก่อสร้างฝายเสริมระบบนิเวศน์ คลองขลุ่ยพัฒนา ๑	เพื่อเป็นแหล่งน้ำสำหรับ ทำการเกษตร	จ้างเหมาก่อสร้างฝายเสริมระบบนิเวศน์ ขนาดกว้าง ๑๐ เมตร	-	-	-	๕๐๐,๐๐๐	-	มีฝายสำหรับเก็บกักน้ำ เพิ่มขึ้น ๑ แห่ง	ประชาชนมีน้ำสำหรับ ทำการเกษตร	กองช่าง
๑๔๓	ก่อสร้างฝายเสริมระบบนิเวศน์ คลองขลุ่ยพัฒนา ๒	เพื่อเป็นแหล่งน้ำสำหรับ ทำการเกษตร	จ้างเหมาก่อสร้างฝายเสริมระบบนิเวศน์ ขนาดกว้าง ๑๐ เมตร	-	-	-	๕๐๐,๐๐๐	-	มีฝายสำหรับเก็บกักน้ำ เพิ่มขึ้น ๑ แห่ง	ประชาชนมีน้ำสำหรับ ทำการเกษตร	กองช่าง

๑. ยุทธศาสตร์การพัฒนาด้านโครงสร้างพื้นฐาน

๑.๑ แผนงานอุตสาหกรรมและการโยธา

ที่	โครงการ	วัตถุประสงค์	เป้าหมาย (ผลผลิตของโครงการ)	งบประมาณและที่ผ่านมา					ตัวชี้วัด (KPI)	ผลที่คาดว่าจะได้รับ	หน่วยงาน รับผิดชอบ หลัก
				๒๕๖๖ (บาท)	๒๕๖๗ (บาท)	๒๕๖๘ (บาท)	๒๕๖๙ (บาท)	๒๕๗๐ (บาท)			
๑๘๘	ก่อสร้างฝายเสริมระบบนิเวศน์ ห้วยส้มปิ้ง	เพื่อเป็นแหล่งน้ำสำหรับ ทำการเกษตร	จ้างเหมาก่อสร้างฝายเสริมระบบนิเวศน์ ขนาดกว้าง ๑๐ เมตร	-	-	-	๕๐๐,๐๐๐	-	มีฝายสำหรับเก็บเก็บน้ำ เพิ่มขึ้น ๑ แห่ง	ประชาชนมีน้ำสำหรับ ทำการเกษตร	กองช่าง
๑๘๙	ก่อสร้างฝายเสริมระบบนิเวศน์ ห้วย สุ่มรังเรือง	เพื่อเป็นแหล่งน้ำสำหรับ ทำการเกษตร	จ้างเหมาก่อสร้างฝายเสริมระบบนิเวศน์ ขนาดกว้าง ๘ เมตร	-	-	-	๕๐๐,๐๐๐	-	มีฝายสำหรับเก็บเก็บน้ำ เพิ่มขึ้น ๑ แห่ง	ประชาชนมีน้ำสำหรับ ทำการเกษตร	กองช่าง
๑๙๐	ก่อสร้างฝายเสริมระบบนิเวศน์ ห้วยร่วมมิตร	เพื่อเป็นแหล่งน้ำสำหรับ ทำการเกษตร	จ้างเหมาก่อสร้างฝายเสริมระบบนิเวศน์ ขนาดกว้าง ๘ เมตร	-	-	-	๕๐๐,๐๐๐	-	มีฝายสำหรับเก็บเก็บน้ำ เพิ่มขึ้น ๑ แห่ง	ประชาชนมีน้ำสำหรับ ทำการเกษตร	กองช่าง
๑๙๑	ก่อสร้างฝายเสริมระบบนิเวศน์ ห้วย รพ.สส.สังขี	เพื่อเป็นแหล่งน้ำสำหรับ ทำการเกษตร	จ้างเหมาก่อสร้างฝายเสริมระบบนิเวศน์ ขนาดกว้าง ๘ เมตร	-	-	-	๕๐๐,๐๐๐	-	มีฝายสำหรับเก็บเก็บน้ำ เพิ่มขึ้น ๑ แห่ง	ประชาชนมีน้ำสำหรับ ทำการเกษตร	กองช่าง
๑๙๒	ก่อสร้างฝายน้ำล้นบริเวณ รพ.สส.บ้านส้มปิ้ง	เพื่อเป็นแหล่งน้ำสำหรับ ทำการเกษตร	จ้างเหมาก่อสร้างฝายน้ำล้น จำนวน ๑ แห่ง	-	-	-	๕๐๐,๐๐๐	-	มีฝายสำหรับเก็บเก็บน้ำ เพิ่มขึ้น ๑ แห่ง	ประชาชนมีน้ำสำหรับ ทำการเกษตร	กองช่าง
๑๙๓	ก่อสร้างฝายน้ำล้นบริเวณ ห้วยร่วมมิตร	เพื่อเป็นแหล่งน้ำสำหรับ ทำการเกษตร	จ้างเหมาก่อสร้างฝายน้ำล้น จำนวน ๑ แห่ง	-	-	-	๕๐๐,๐๐๐	-	มีฝายสำหรับเก็บเก็บน้ำ เพิ่มขึ้น ๑ แห่ง	ประชาชนมีน้ำสำหรับ ทำการเกษตร	กองช่าง
๑๙๔	ก่อสร้างฝายกั้นบ้านขี้ขูดพัฒนา (บริเวณบ้านนายสุรพงษ์ หาดขุนทด)	เพื่อเป็นแหล่งน้ำสำหรับ ทำการเกษตร	จ้างเหมาก่อสร้างฝายน้ำล้น จำนวน ๑ แห่ง	-	-	-	๕๐๐,๐๐๐	-	มีฝายสำหรับเก็บเก็บน้ำ เพิ่มขึ้น ๑ แห่ง	ประชาชนมีน้ำสำหรับ ทำการเกษตร	กองช่าง
๑๙๕	ก่อสร้างฝายน้ำล้นบริเวณ บ้านท่าไทร	เพื่อเป็นแหล่งน้ำสำหรับ ทำการเกษตร	จ้างเหมาก่อสร้างฝายน้ำล้น จำนวน ๑ แห่ง	-	-	-	๕๐๐,๐๐๐	-	มีฝายสำหรับเก็บเก็บน้ำ เพิ่มขึ้น ๑ แห่ง	ประชาชนมีน้ำสำหรับ ทำการเกษตร	กองช่าง
๑๙๖	ขุดลอกฝายท่าไทร	เพื่อให้มีการถ่ายเทของน้ำ และระบายน้ำได้ดีขึ้น	จ้างเหมาขุดลอกฝาย ขนาดกว้าง ๓๐ เมตร ระยะทาง ๑๐๐ เมตร ลึก ๒-๕๐ เมตร	-	-	-	-	๓๗๐,๐๐๐	ความจุเพิ่มขึ้น	ประชาชนมีน้ำสำหรับ ทำการเกษตร	กองช่าง
๑๙๗	ขุดเจาะบ่อน้ำบาดาล	เพื่อเป็นแหล่งน้ำดิบ สำหรับผลิตน้ำประปา	จ้างเหมาขุดเจาะบ่อน้ำบาดาล เส้นผ่าศูนย์กลาง ขนาด ๖ นิ้ว พร้อมเครื่องสูบน้ำบาดาล	-	-	-	-	-	จำนวนบ่อน้ำบาดาล เพิ่มขึ้น ๑ บ่อ	มีแหล่งน้ำดิบสำหรับ ผลิตน้ำประปา	กองช่าง

๑. ยุทธศาสตร์การพัฒนาด้านโครงสร้างพื้นฐาน

๑.๑ แผนงานอุตสาหกรรมและการโยธา

ที่	โครงการ	วัตถุประสงค์	เป้าหมาย (ผลผลิตของโครงการ)	งบประมาณและค่าใช้จ่าย					ตัวชี้วัด (KPI)	ผลที่คาดว่าจะได้รับ	หน่วยงาน รับผิดชอบ
				๒๕๖๖ (บาท)	๒๕๖๗ (บาท)	๒๕๖๘ (บาท)	๒๕๖๙ (บาท)	๒๕๗๐ (บาท)			
๑๓๘	ขุดบ่อน้ำขึ้น	เพื่อเป็นแหล่งน้ำสำหรับทำเกษตร	จ้างเหมาขุดบ่อน้ำขึ้นเส้นผ่าศูนย์กลาง ขนาด ๑.๐๐ เมตร (สำหรับ ๑ บ่อ)	-	๓๐,๐๐๐	-	-	๒๕๗๐ (บาท)	จำนวนบ่อน้ำขึ้นเพิ่มขึ้น ๑ บ่อ	มีแหล่งน้ำดื่มสำหรับทำเกษตร	กองช่าง
๑๔๙	ก่อสร้างระบบประปาหมู่บ้าน ข้อมูลสำรวจส่งแจ้ง	เพื่อเพิ่มกำลังระบบผลิตน้ำประปา	จ้างเหมาก่อสร้างระบบขนาด ๒๐ ลบ.ม.	-	๕๐๐,๐๐๐	-	-	-	จำนวนระบบประปาเพิ่มขึ้น ๑ ระบบ	ประชาชนมีน้ำประปาเพียงพอต่อความต้องการ	กองช่าง
๒๐๐	ติดตั้งระบบสูบน้ำประปา หลังงานแสดงอาทิตย์ จอยรมมีมิตร	เพื่อเป็นแหล่งน้ำทางเลือก สำหรับการผลิตน้ำประปา ประปาหมู่บ้าน	จ้างเหมาติดตั้งระบบสูบน้ำพลังงานแสงอาทิตย์ ขนาดไม่น้อยกว่า ๒.๕ กิโลวัตต์ (สำหรับ ๑ ระบบ)	-	๔๘๐,๐๐๐	-	-	-	จำนวนระบบสูบน้ำพลังงานแสงอาทิตย์เพิ่มขึ้น ๑ ระบบ	ลดต้นทุนสำหรับ การผลิตน้ำประปา	กองช่าง
๒๐๑	จัดหาระบบปรับปรุงคุณภาพน้ำ	เพื่อเพิ่มประสิทธิภาพระบบ ผลิตน้ำประปา	จ้างเหมาก่อสร้าง หรือติดตั้งระบบปรับปรุง คุณภาพน้ำ	-	๖๑๕,๐๐๐	-	-	-	มีระบบผลิตน้ำประปา ที่ได้มาตรฐาน	ประชาชนมีน้ำประปา ที่ได้มาตรฐาน	กองช่าง
๒๐๒	ปรับปรุงระบบจ่ายน้ำประปา	เพื่อเพิ่มประสิทธิภาพระบบ จ่ายน้ำประปา	จ้างเหมาทางท่อ ระบบจ่ายน้ำประปา ด้วยท่อ HDPE ระยะทาง ๒,๐๐๐ เมตร	-	-	-	-	๔๖๐,๐๐๐	มีระบบจ่ายน้ำประปา ที่ได้มาตรฐาน	ลดปัญหาการรั่วซึม แตกร้าว และเสียสุขภาพจากท่อที่เสื่อมสภาพ	กองช่าง
๒๐๓	จัดทำวัสดุสำหรับทำฝาย Check Dam	เพื่อเป็นการชะลอ การไหลของน้ำ	จ้างซื้อวัสดุก่อสร้างฝาย	-	๒๕,๐๐๐	-	-	-	มีแหล่งน้ำขนาดเล็ก เพิ่มขึ้น	ลดการกัดเซาะตลิ่งลำน้ำ และเก็บความชุ่มชื้น เพิ่มปริมาณน้ำได้ดิน	กองช่าง
๒๐๔	ก่อสร้างถนน, คลอง สายชลประทาน ๓๕	เพื่อพัฒนาจราจรให้มีความ คงทนถาวรและได้มาตรฐาน	จ้างเหมาก่อสร้างถนนคอนกรีต เสริมเหล็กกว้าง ๕.๐๐ เมตร ระยะทาง ๓,๕๐๐ เมตร พบบ ๐.๑๕ เมตร ไหล่ทางลูกรังข้างละ ๐.๕๐ เมตร	๕๐๐,๐๐๐	๕๐๐,๐๐๐	๕๐๐,๐๐๐	๕๐๐,๐๐๐	๖,๑๐๐,๐๐๐	ประชาชนมีถนนที่ได้ มาตรฐานเพิ่มขึ้น ๑ เส้นทาง	๑. ประชาชนมีเส้นทางคมนาคม ที่ได้มาตรฐานและสะดวก ในการสัญจร ๒. ประชาชนมีเส้นทาง ในการขนส่งผลผลิต ได้สะดวก รวดเร็ว	กองช่าง

๑. ยุทธศาสตร์การพัฒนาในด้านโครงสร้างพื้นฐาน

๑.๑ แผนงานอุตสาหกรรมและการโยธา

ที่	โครงการ	วัตถุประสงค์	เป้าหมาย (ผลผลิตของโครงการ)	งบประมาณและที่ผ่านมา					ตัวชี้วัด (KPI)	ผลที่คาดว่าจะได้รับ	หน่วยงาน รับผิดชอบ หลัก
				๒๕๖๖ (บาท)	๒๕๖๗ (บาท)	๒๕๖๘ (บาท)	๒๕๖๙ (บาท)	๒๕๗๐ (บาท)			
๒๐๕	ก่อสร้างถนน คสล. สายชองลาดอ้งการ หมู่ที่ ๓ เรือม๑๖ หมู่ที่ ๑๑	เพื่อพัฒนาผิวจราจรให้มีความ คงทนถาวรและได้มาตรฐาน	จ้างเหมาก่อสร้างถนนคอนกรีต เสริมเหล็กกว้าง ๕.๐๐ เมตร ระยะทาง ๗๕๐ เมตร หนา ๐.๑๕ เมตร ให้ทางลูกรังข้างละ ๐.๕๐ เมตร	๕๐๐,๐๐๐	๕๐๐,๐๐๐	๕๐๐,๐๐๐	๕๐๐,๐๐๐	๕๕๐,๐๐๐	ประชาชนมีถนนที่ ได้มาตรฐานเพิ่มขึ้น ๑ เส้นทาง	๑. ประชาชนมีเส้นทางคมนาคม ที่ได้มาตรฐานและสะดวก ในการสัญจร ๒. ประชาชนมีเส้นทาง ในการขนส่งผลผลิต ได้สะดวก รวดเร็ว	กองช่าง
๒๐๖	ก่อสร้างถนน คสล. สายชองตากละม.	เพื่อพัฒนาผิวจราจรให้มีความ คงทนถาวรและได้มาตรฐาน	จ้างเหมาก่อสร้างถนนคอนกรีต เสริมเหล็กกว้าง ๖.๐๐ เมตร ระยะทาง ๑๐๐ เมตร หนา ๐.๑๕ เมตร ให้ทางลูกรังข้างละ ๐.๕๐ เมตร	๕๒๐,๐๐๐	-	-	-	-	ประชาชนมีถนนที่ ได้มาตรฐานเพิ่มขึ้น ๑ เส้นทาง	๑. ประชาชนมีเส้นทางคมนาคม ที่ได้มาตรฐานและสะดวก ในการสัญจร ๒. ประชาชนมีเส้นทาง ในการขนส่งผลผลิต ได้สะดวก รวดเร็ว	กองช่าง
๒๐๗	ก่อสร้างถนน คสล. สายชองตากละม ๒	เพื่อพัฒนาผิวจราจรให้มีความ คงทนถาวรและได้มาตรฐาน	จ้างเหมาก่อสร้างถนนคอนกรีต เสริมเหล็กกว้าง ๕.๐๐ เมตร ระยะทาง ๕๐๐ เมตร หนา ๐.๑๕ เมตร ให้ทางลูกรังข้างละ ๐.๕๐ เมตร	๕๐๐,๐๐๐	๕๐๐,๐๐๐	๕๐๐,๐๐๐	๕๐๐,๐๐๐	๑๐๐,๐๐๐	ประชาชนมีถนนที่ ได้มาตรฐานเพิ่มขึ้น ๑ เส้นทาง	๑. ประชาชนมีเส้นทางคมนาคม ที่ได้มาตรฐานและสะดวก ในการสัญจร ๒. ประชาชนมีเส้นทาง ในการขนส่งผลผลิต ได้สะดวก รวดเร็ว	กองช่าง
๒๐๘	ก่อสร้างถนน คสล. สายชองงาแก้ว ๑	เพื่อพัฒนาผิวจราจรให้มีความ คงทนถาวรและได้มาตรฐาน	จ้างเหมาก่อสร้างถนนคอนกรีต เสริมเหล็กกว้าง ๕.๐๐ เมตร ระยะทาง ๑,๗๐๐ เมตร หนา ๐.๑๕ เมตร ให้ทางลูกรังข้างละ ๐.๕๐ เมตร	๕๐๐,๐๐๐	๕๐๐,๐๐๐	๕๐๐,๐๐๐	๕๐๐,๐๐๐	๓,๗๖๐,๐๐๐	ประชาชนมีถนนที่ ได้มาตรฐานเพิ่มขึ้น ๑ เส้นทาง	๑. ประชาชนมีเส้นทางคมนาคม ที่ได้มาตรฐานและสะดวก ในการสัญจร ๒. ประชาชนมีเส้นทาง ในการขนส่งผลผลิต ได้สะดวก รวดเร็ว	กองช่าง

๑. ยุทธศาสตร์การพัฒนาด้านโครงสร้างพื้นฐาน
๑.๑ แผนงานอุตสาหกรรมและการโยธา

ที่	โครงการ	วัตถุประสงค์	เป้าหมาย (ผลผลิตของโครงการ)	งบประมาณและที่ผ่านมา					ตัวชี้วัด (KPI)	ผลที่คาดว่าจะได้รับ	หน่วยงาน รับผิดชอบ หลัก
				๒๕๖๖ (บาท)	๒๕๖๗ (บาท)	๒๕๖๘ (บาท)	๒๕๖๙ (บาท)	๒๕๗๐ (บาท)			
๒๐๙	ก่อสร้างถนน คสล. สายชองเขาน้ำแก้ว ๒	เพื่อพัฒนาสิ่งแวดล้อมให้มีความ คงทนถาวรและได้มาตรฐาน	จ้างเหมาก่อสร้างถนนคอนกรีต เสริมเหล็กกว้าง ๕.๐๐ เมตร ระยะทาง ๑,๒๐๐ เมตร หน้า ๐.๑๕ เมตร ไหล่ทางสูงกว้างละ ๐.๕๐ เมตร	๕๐๐,๐๐๐	๕๐๐,๐๐๐	๕๐๐,๐๐๐	๕๐๐,๐๐๐	๕๐๐,๐๐๐	๓,๕๖๐,๐๐๐	ประชาชนมีเส้นทางคมนาคม ที่ได้มาตรฐานและสะดวก ในการสัญจร ๒. ประชาชนมีเส้นทาง ในการขนส่งสิ่งผลิต ได้สะดวก รวดเร็ว	กองช่าง
๒๑๐	ก่อสร้างถนน คสล. สายชองตาโบ	เพื่อพัฒนาสิ่งแวดล้อมให้มีความ คงทนถาวรและได้มาตรฐาน	จ้างเหมาก่อสร้างถนนคอนกรีต เสริมเหล็กกว้าง ๕.๐๐ เมตร ระยะทาง ๒,๕๐๐ เมตร หน้า ๐.๑๕ เมตร ไหล่ทางสูงกว้างละ ๐.๕๐ เมตร	๕๐๐,๐๐๐	๕๐๐,๐๐๐	๕๐๐,๐๐๐	๕๐๐,๐๐๐	๕๐๐,๐๐๐	๕,๒๕๐,๐๐๐	ประชาชนมีเส้นทางคมนาคม ที่ได้มาตรฐานและสะดวก ในการสัญจร ๒. ประชาชนมีเส้นทาง ในการขนส่งสิ่งผลิต ได้สะดวก รวดเร็ว	กองช่าง
๒๑๑	ก่อสร้างถนน คสล. สายชองตาบ่อวังเตา	เพื่อพัฒนาสิ่งแวดล้อมให้มีความ คงทนถาวรและได้มาตรฐาน	จ้างเหมาก่อสร้างถนนคอนกรีต เสริมเหล็กกว้าง ๕.๐๐ เมตร ระยะทาง ๒,๐๐๐ เมตร หน้า ๐.๑๕ เมตร ไหล่ทางสูงกว้างละ ๐.๕๐ เมตร	๕๐๐,๐๐๐	๕๐๐,๐๐๐	๕๐๐,๐๐๐	๕๐๐,๐๐๐	๕๐๐,๐๐๐	๕,๒๕๐,๐๐๐	ประชาชนมีเส้นทางคมนาคม ที่ได้มาตรฐานและสะดวก ในการสัญจร ๒. ประชาชนมีเส้นทาง ในการขนส่งสิ่งผลิต ได้สะดวก รวดเร็ว	กองช่าง
๒๑๒	ก่อสร้างถนน คสล. สายชองโรงเรียนท่าโท	เพื่อพัฒนาสิ่งแวดล้อมให้มีความ คงทนถาวรและได้มาตรฐาน	จ้างเหมาก่อสร้างถนนคอนกรีต เสริมเหล็กกว้าง ๖.๐๐ เมตร ระยะทาง ๒๐๐ เมตร หน้า ๐.๑๕ เมตร ไหล่ทางสูงกว้างละ ๐.๕๐ เมตร	๕๐๐,๐๐๐	๕๐๐,๐๐๐	๕๐๐,๐๐๐	๕๐๐,๐๐๐	๕๐๐,๐๐๐	๕,๒๕๐,๐๐๐	ประชาชนมีเส้นทางคมนาคม ที่ได้มาตรฐานและสะดวก ในการสัญจร ๒. ประชาชนมีเส้นทาง ในการขนส่งสิ่งผลิต ได้สะดวก รวดเร็ว	กองช่าง
๒๑๓	ก่อสร้างถนนสายชองเจ็ดมี - สยามมิตร	เพื่อพัฒนาสิ่งแวดล้อมให้มีความ คงทนถาวรและได้มาตรฐาน	จ้างเหมาก่อสร้างถนน กว้าง ๕.๐๐ เมตร ระยะทาง ๕๐๐ เมตร	-	-	-	-	-	-	ถนนมีผิวจราจรที่ดีขึ้น การคมนาคมขนส่ง มีความสะดวก	กองช่าง

๑. ยุทธศาสตร์การพัฒนาในด้านโครงสร้างพื้นฐาน

๑.๑ แผนงานอุตสาหกรรมและการโยธา

ที่	โครงการ	วัตถุประสงค์	เป้าหมาย (ผลผลิตของโครงการ)	งบประมาณและที่ผ่านมา					ตัวชี้วัด (KPI)	ผลที่คาดว่าจะได้รับ	หน่วยงาน รับผิดชอบ หลัก
				๒๕๖๖ (บาท)	๒๕๖๗ (บาท)	๒๕๖๘ (บาท)	๒๕๖๙ (บาท)	๒๕๗๐ (บาท)			
๒๑๔	ก่อสร้างถนนสาย ชอว์งักหิง	เพื่อพัฒนาผิวจราจรให้มีความ คงทนถาวรและได้มาตรฐาน	จ้างเหมาก่อสร้างถนน กว้าง ๕.๐๐ เมตร ระยะทาง ๕๐๐ เมตร	-	๑๓๑,๐๐๐	-	-	-	จำนวนถนนเพิ่มขึ้น ๑ เส้นทาง	ถนนมีผิวจราจรที่ดีขึ้น การคมนาคมขนส่ง มีความสะดวก	กองช่าง
๒๑๕	ปรับปรุงถนนสาย ชอว์งากง ๓๕	เพื่อพัฒนาผิวจราจรให้มีความ คงทนถาวรและได้มาตรฐาน	จ้างเหมาปรับปรุงถนน กว้าง ๕.๐๐ เมตร ระยะทาง ๒,๓๕๐ เมตร	-	๑๕๐,๐๐๐	-	-	-	จำนวนถนนที่ได้รับการ บูรณะซ่อมแซมเพิ่มขึ้น ๑ เส้นทาง	ถนนมีผิวจราจรที่ดีขึ้น การคมนาคมขนส่ง มีความสะดวก	กองช่าง
๒๑๖	ปรับปรุงถนนสาย ชอว์งากงฝั่ง หมู่ที่ ๕ เข้มต่อ หมู่ที่ ๑๑	เพื่อพัฒนาผิวจราจรให้มีความ คงทนถาวรและได้มาตรฐาน	จ้างเหมาปรับปรุงถนน กว้าง ๕.๐๐ เมตร ระยะทาง ๗๕๐ เมตร	-	๕๘,๐๐๐	-	-	-	จำนวนถนนที่ได้รับการ บูรณะซ่อมแซมเพิ่มขึ้น ๑ เส้นทาง	ถนนมีผิวจราจรที่ดีขึ้น การคมนาคมขนส่ง มีความสะดวก	กองช่าง
๒๑๗	ปรับปรุงถนนสาย ชอว์งากง ๒	เพื่อพัฒนาผิวจราจรให้มีความ คงทนถาวรและได้มาตรฐาน	จ้างเหมาปรับปรุงถนน กว้าง ๕.๐๐ เมตร ระยะทาง ๕๐๐ เมตร	-	๒๕,๐๐๐	-	-	-	จำนวนถนนที่ได้รับการ บูรณะซ่อมแซมเพิ่มขึ้น ๑ เส้นทาง	ถนนมีผิวจราจรที่ดีขึ้น การคมนาคมขนส่ง มีความสะดวก	กองช่าง
๒๑๘	ปรับปรุงถนนสาย ชอว์งากง	เพื่อพัฒนาผิวจราจรให้มีความ คงทนถาวรและได้มาตรฐาน	จ้างเหมาปรับปรุงถนน กว้าง ๕.๐๐ เมตร ระยะทาง ๑,๗๐๐ เมตร	-	๑๘๐,๐๐๐	-	-	-	จำนวนถนนที่ได้รับการ บูรณะซ่อมแซมเพิ่มขึ้น ๑ เส้นทาง	ถนนมีผิวจราจรที่ดีขึ้น การคมนาคมขนส่ง มีความสะดวก	กองช่าง
๒๑๙	ปรับปรุงถนนสาย ชอว์งากงฝั่ง เจานัก	เพื่อพัฒนาผิวจราจรให้มีความ คงทนถาวรและได้มาตรฐาน	จ้างเหมาปรับปรุงถนน กว้าง ๕.๐๐ เมตร ระยะทาง ๔,๓๐๐ เมตร	-	๒๕๐,๐๐๐	-	-	-	จำนวนถนนที่ได้รับการ บูรณะซ่อมแซมเพิ่มขึ้น ๑ เส้นทาง	ถนนมีผิวจราจรที่ดีขึ้น การคมนาคมขนส่ง มีความสะดวก	กองช่าง
๒๒๐	ปรับปรุงถนนสาย ชอว์งากง	เพื่อพัฒนาผิวจราจรให้มีความ คงทนถาวรและได้มาตรฐาน	จ้างเหมาปรับปรุงถนน กว้าง ๕.๐๐ เมตร ระยะทาง ๒,๑๐๐ เมตร	-	๑๕๐,๐๐๐	-	-	-	จำนวนถนนที่ได้รับการ บูรณะซ่อมแซมเพิ่มขึ้น ๑ เส้นทาง	ถนนมีผิวจราจรที่ดีขึ้น การคมนาคมขนส่ง มีความสะดวก	กองช่าง
๒๒๑	ปรับปรุงถนนสาย ชอว์งากงฝั่งหน้าโท	เพื่อพัฒนาผิวจราจรให้มีความ คงทนถาวรและได้มาตรฐาน	จ้างเหมาปรับปรุงถนน กว้าง ๕.๐๐ เมตร ระยะทาง ๒๒๐ เมตร	-	๑๗,๐๐๐	-	-	-	จำนวนถนนที่ได้รับการ บูรณะซ่อมแซมเพิ่มขึ้น ๑ เส้นทาง	ถนนมีผิวจราจรที่ดีขึ้น การคมนาคมขนส่ง มีความสะดวก	กองช่าง

๑. ยุทธศาสตร์การพัฒนาตำบลโคกสร้างพื้นฐาน
๑.๑ แผนงานอุตสาหกรรมและการโยธา

ที่	โครงการ	วัตถุประสงค์	เป้าหมาย (ผลผลิตของโครงการ)	งบประมาณและที่ผ่านมา						ตัวชี้วัด (KPI)	ผลที่คาดว่าจะได้รับ	หน่วยงาน รับผิดชอบ หลัก
				๒๕๖๖ (บาท)	๒๕๖๗ (บาท)	๒๕๖๘ (บาท)	๒๕๖๙ (บาท)	๒๕๗๐ (บาท)				
๒๒๒	ก่อสร้างท่อลอดเหลี่ยม คสล. สายชอยขวาง ๓๕	เพื่อเพิ่มประสิทธิภาพในการระบายน้ำ	จ้างเหมาก่อสร้างท่อลอดเหลี่ยม คสล. ขนาด ๒ - ๑.๘๐ x ๑.๘๐ x ๘.๐๐ เมตร	-	๔๐๐,๐๐๐	-	-	-	-	จำนวนท่อลอดเหลี่ยมเพิ่มขึ้น ๑ จุด	สามารถระบายน้ำได้อย่างมีประสิทธิภาพ	กองช่าง
๒๒๓	ก่อสร้างท่อลอดเหลี่ยม คสล. สายชอยตาโย	เพื่อเพิ่มประสิทธิภาพในการระบายน้ำ	จ้างเหมาก่อสร้างท่อลอดเหลี่ยม คสล. ขนาด ๒ - ๑.๘๐ x ๑.๘๐ x ๘.๐๐ เมตร	-	๔๐๐,๐๐๐	-	-	-	-	จำนวนท่อลอดเหลี่ยมเพิ่มขึ้น ๑ จุด	สามารถระบายน้ำได้อย่างมีประสิทธิภาพ	กองช่าง
๒๒๔	ก่อสร้างท่อลอดเหลี่ยม คสล. สายสามพี่น้อง	เพื่อเพิ่มประสิทธิภาพในการระบายน้ำ	จ้างเหมาก่อสร้างท่อลอดเหลี่ยม คสล. ขนาด ๒ - ๑.๘๐ x ๑.๘๐ x ๘.๐๐ เมตร	-	๔๐๐,๐๐๐	-	-	-	-	จำนวนท่อลอดเหลี่ยมเพิ่มขึ้น ๑ จุด	สามารถระบายน้ำได้อย่างมีประสิทธิภาพ	กองช่าง
๒๒๕	ก่อสร้างท่อลอดเหลี่ยม คสล. สายชอยวัดป่าท่าโพ	เพื่อเพิ่มประสิทธิภาพในการระบายน้ำ	จ้างเหมาก่อสร้างท่อลอดเหลี่ยม คสล. ขนาด ๒ - ๑.๘๐ x ๑.๘๐ x ๘.๐๐ เมตร	-	๔๕๐,๐๐๐	-	-	-	-	จำนวนท่อลอดเหลี่ยมเพิ่มขึ้น ๑ จุด	สามารถระบายน้ำได้อย่างมีประสิทธิภาพ	กองช่าง
๒๒๖	ก่อสร้างท่อลอดเหลี่ยม คสล. สายชอยเจริญ - สนามมิตร	เพื่อเพิ่มประสิทธิภาพในการระบายน้ำ	จ้างเหมาก่อสร้างท่อลอดเหลี่ยม คสล. ขนาด ๒ - ๒.๔๐ x ๒.๔๐ x ๑๒.๐๐ เมตร	-	๗๕๐,๐๐๐	-	-	-	-	จำนวนท่อลอดเหลี่ยมเพิ่มขึ้น ๑ จุด	สามารถระบายน้ำได้อย่างมีประสิทธิภาพ	กองช่าง
๒๒๗	ก่อสร้างท่อลอดเหลี่ยม คสล. สายชอยเขาแก้ว	เพื่อเพิ่มประสิทธิภาพในการระบายน้ำ	จ้างเหมาก่อสร้างท่อลอดเหลี่ยม คสล. ขนาด ๒ - ๒.๔๐ x ๒.๔๐ x ๑๒.๐๐ เมตร	-	๕๕๐,๐๐๐	-	-	-	-	จำนวนท่อลอดเหลี่ยมเพิ่มขึ้น ๑ จุด	สามารถระบายน้ำได้อย่างมีประสิทธิภาพ	กองช่าง
๒๒๘	ก่อสร้างฝายเสริมระบบนิเวศน์ ชอยขวาง ๓๕	เพื่อเป็นแหล่งน้ำสำหรับทำการเกษตร	จ้างเหมาก่อสร้างฝายเสริมระบบนิเวศน์ ขนาดกว้าง ๘ เมตร	-	-	-	๔๐๐,๐๐๐	-	-	มีฝายสำหรับเก็บกักน้ำเพิ่มขึ้น ๑ แห่ง	ประชาชนมีน้ำสำหรับทำการเกษตร	กองช่าง
๒๒๙	ก่อสร้างฝายเสริมระบบนิเวศน์ ชอยเขาแก้ว	เพื่อเป็นแหล่งน้ำสำหรับทำการเกษตร	จ้างเหมาก่อสร้างฝายเสริมระบบนิเวศน์ ขนาดกว้าง ๘ เมตร	-	-	-	๔๐๐,๐๐๐	-	-	มีฝายสำหรับเก็บกักน้ำเพิ่มขึ้น ๑ แห่ง	ประชาชนมีน้ำสำหรับทำการเกษตร	กองช่าง
๒๓๐	ก่อสร้างฝายเสริมระบบนิเวศน์ ชอยสามพี่น้อง	เพื่อเป็นแหล่งน้ำสำหรับทำการเกษตร	จ้างเหมาก่อสร้างฝายเสริมระบบนิเวศน์ ขนาดกว้าง ๘ เมตร	-	-	-	๔๐๐,๐๐๐	-	-	มีฝายสำหรับเก็บกักน้ำเพิ่มขึ้น ๑ แห่ง	ประชาชนมีน้ำสำหรับทำการเกษตร	กองช่าง
๒๓๑	ขุดลอกทรงระบายน้ำและกำจัดวัชพืชที่ทรงระบายน้ำ สาธารณะ	เพื่อให้ไม่เกิดการท่วมของน้ำ และระบายน้ำได้ดีขึ้น	จ้างเหมาขุดลอกและกำจัดวัชพืช	-	๒๐,๐๐๐	-	-	-	-	สภาพทรงระบายน้ำได้รับการบำรุงดูแลรักษา	สามารถถ่ายเทและระบายน้ำได้อย่างมีประสิทธิภาพ	กองช่าง

๑. ยุทธศาสตร์การพัฒนาด้านโครงสร้างพื้นฐาน
๑.๑ แผนงานอุตสาหกรรมและกาไรยา

ที่	โครงการ	วัตถุประสงค์	เป้าหมาย (ผลผลิตของโครงการ)	งบประมาณและที่ผ่านมา						ตัวชี้วัด (KPI)	ผลที่คาดว่าจะได้รับ	หน่วยงาน รับผิดชอบ หลัก
				๒๕๖๖ (บาท)	๒๕๖๗ (บาท)	๒๕๖๘ (บาท)	๒๕๖๙ (บาท)	๒๕๗๐ (บาท)				
๒๓๑	ชุดลอกฝ้ายห้วยจระเข้มาก	เพื่อให้มีฝ้ายกักเก็บของน้ำและระบายน้ำได้ดีขึ้น	จ้างเหมาขุดลอกฝ้ายขนาดกว้าง ๑๕ เมตร ระยะทาง ๖๐ เมตร ลึก ๒.๕๐ เมตร	-	๕๐,๐๐๐	-	-	-	-	แหล่งกักเก็บน้ำที่มี ความจุเพิ่มขึ้น	ประชาชนมีน้ำสำหรับ ทำการเกษตร	กองช่าง
๒๓๓	ชุดเจาะบ่อน้ำบาดาล	เพื่อเป็นแหล่งน้ำดิบสำหรับผลิตน้ำประปา	จ้างเหมาขุดเจาะบ่อน้ำบาดาล เส้นผ่าศูนย์กลาง ขนาด ๖ นิ้ว พร้อมเครื่องสูบน้ำบาดาล	๓๐๐,๐๐๐	-	-	-	-	-	จำนวนบ่อน้ำบาดาล เพิ่มขึ้น ๑ บ่อ	มีแหล่งน้ำดิบสำหรับ ผลิตน้ำประปา	กองช่าง
๒๓๕	ชุดเจาะบ่อน้ำดื่ม	เพื่อเป็นแหล่งน้ำดิบสำหรับทำกรม.เกษตร	จ้างเหมาขุดบ่อน้ำดื่ม เส้นผ่าศูนย์กลาง ขนาด ๑.๐๐ เมตร (สำหรับ ๑ บ่อ)	-	๓๐,๐๐๐	-	-	-	-	จำนวนบ่อดิบเพิ่ม เพิ่มขึ้น ๑ บ่อ	มีแหล่งน้ำดิบสำหรับ ทำการเกษตร	กองช่าง
๒๓๕	ชุดสระน้ำ	เพื่อเป็นแหล่งน้ำดิบสำหรับทำกรม.เกษตร	จ้างเหมาขุดสระน้ำ ขนาดพื้นที่ ๑,๖๐๐ ตร.ม. (สำหรับ ๑ แห่ง)	-	-	-	๓๖,๐๐๐	-	-	จำนวนสระเก็บน้ำ เพิ่มขึ้น ๑ แห่ง	มีแหล่งน้ำดิบสำหรับ ทำการเกษตร	กองช่าง
๒๓๖	ก่อสร้างระบบประปาหมู่บ้าน ขอยางวัง ๓๕	เพื่อเพิ่มกำลังระบบผลิตน้ำประปา	จ้างเหมาติดตั้งระบบประปา ขนาด ๒๐ สบ.ม.	-	๕๐๐,๐๐๐	-	-	-	-	จำนวนระบบประปา เพิ่มขึ้น ๑ ระบบ	ประชาชนมีน้ำประปา เพียงพอต่อความต้องการ	กองช่าง
๒๓๗	ก่อสร้างระบบประปาหมู่บ้าน ขอยางกล่อม	เพื่อเพิ่มกำลังระบบผลิตน้ำประปา	จ้างเหมาก่อสร้างระบบประปา ขนาด ๒๐ สบ.ม.	-	๕๐๐,๐๐๐	-	-	-	-	จำนวนระบบประปา เพิ่มขึ้น ๑ ระบบ	ประชาชนมีน้ำประปา เพียงพอต่อความต้องการ	กองช่าง
๒๓๘	ติดตั้งระบบสูบน้ำพลังงานแสงอาทิตย์	เพื่อเป็นพลังงานทางเลือกสำหรับการผลิตน้ำประปาหมู่บ้าน	จ้างเหมาติดตั้งระบบสูบน้ำพลังงานแสงอาทิตย์ ขนาดไม่น้อยกว่า ๒.๕ กิโลวัตต์ (สำหรับ ๑ ระบบ)	-	๕๘๐,๐๐๐	-	-	-	-	จำนวนระบบสูบน้ำ พลังงานแสงอาทิตย์ เพิ่มขึ้น ๑ ระบบ	ลดต้นทุนสำหรับ การผลิตน้ำประปา	กองช่าง
๒๓๙	จัดหาระบบปรับปรุงคุณภาพน้ำ	เพื่อเพิ่มประสิทธิภาพระบบผลิตน้ำประปา	จ้างเหมาก่อสร้าง หรือติดตั้งระบบปรับปรุงคุณภาพน้ำ	๖๕๕,๐๐๐	-	-	-	-	-	มีระบบผลิตน้ำประปา ที่ได้มาตรฐาน	ประชาชนมีน้ำประปา ที่ได้มาตรฐาน	กองช่าง

๑. ยุทธศาสตร์การพัฒนาค่าโครงการพื้นฐาน

๑.๑ แผนงานอุตสาหกรรมและการโยธา

ที่	โครงการ	วัตถุประสงค์	เป้าหมาย (ผลผลิตของโครงการ)	งบประมาณและที่ผ่านมา					ตัวชี้วัด (KPI)	ผลที่คาดว่าจะได้รับ	หน่วยงาน รับผิดชอบ หลัก
				๒๕๖๖ (บาท)	๒๕๖๗ (บาท)	๒๕๖๘ (บาท)	๒๕๖๙ (บาท)	๒๕๗๐ (บาท)			
๒๔๐	ปรับปรุงระบบจำหน่ายน้ำประปา	เพื่อเพิ่มประสิทธิภาพระบบจำหน่ายน้ำประปา	จ้างเหมาทางที่ระบบจำหน่ายน้ำประปาด้วย HDPE ระยะทาง ๒,๐๐๐ เมตร	-	-	-	๔๖๐,๐๐๐	-	มีระบบจำหน่ายน้ำประปาที่ได้มาตรฐาน	จลาญศึกษาวิจัย แต่กร้าว และมีอายุการใช้งานที่ยาวนาน	กองช่าง
๒๔๑	จัดทำวัสดุสำหรับทำฝาย Check Dam	เพื่อเป็นการขะลอกการไหลของน้ำ	จ้างซื้อวัสดุสร้างฝาย	๒๕,๐๐๐	-	-	-	-	มีแหล่งน้ำขนาดเล็กเห็นขึ้น	ลดการกัดเซาะขลุ่ยสิ่งน้ำ และเก็บความชุ่มชื้น เพิ่มปริมาณน้ำได้ดิน	กองช่าง
หมู่ที่ ๔ บ้านขมิ้นพัฒนา											
๒๔๒	ก่อสร้างถนน คสล. สายซอยวิไล	เพื่อพัฒนาผิวจราจรให้มีความคงทนถาวรและได้มาตรฐาน	จ้างขนาก่อสร้างถนนคอนกรีตเสริมเหล็กกว้าง ๕.๐๐ เมตร ระยะทาง ๔๐๐ เมตร หนา ๐.๑๕ เมตร ไฟส่องสว่างข้างละ ๐.๕๐ เมตร	๕๐๐,๐๐๐	๕๐๐,๐๐๐	๓๘๐,๐๐๐	-	-	ประชาชนมีถนนที่ได้มาตรฐานเพิ่มขึ้น ๑ เส้นทาง	๑. ประชาชนมีเส้นทางคมนาคมที่เต็มมาตรฐานและสะดวกในการสัญจร ๒. ประชาชนมีเส้นทางในการขนส่งผลผลิตได้สะดวก รวดเร็ว	กองช่าง
๒๔๓	ก่อสร้างถนน คสล. สายซอยประชาอุทิศ	เพื่อพัฒนาผิวจราจรให้มีความคงทนถาวรและได้มาตรฐาน	จ้างขนาก่อสร้างถนนคอนกรีตเสริมเหล็กกว้าง ๕.๐๐ เมตร ระยะทาง ๑,๒๐๐ เมตร หนา ๐.๑๕ เมตร ไฟส่องสว่างข้างละ ๐.๕๐ เมตร	๕๐๐,๐๐๐	๕๐๐,๐๐๐	๕๐๐,๐๐๐	๕๐๐,๐๐๐	๒,๑๕๐,๐๐๐	ประชาชนมีถนนที่ได้มาตรฐานเพิ่มขึ้น ๑ เส้นทาง	๑. ประชาชนมีเส้นทางคมนาคมที่เต็มมาตรฐานและสะดวกในการสัญจร ๒. ประชาชนมีเส้นทางในการขนส่งผลผลิตได้สะดวก รวดเร็ว	กองช่าง
๒๔๔	ก่อสร้างถนน คสล. สายซอยการทอง	เพื่อพัฒนาผิวจราจรให้มีความคงทนถาวรและได้มาตรฐาน	จ้างขนาก่อสร้างถนนคอนกรีตเสริมเหล็กกว้าง ๕.๐๐ เมตร ระยะทาง ๑,๓๐๐ เมตร หนา ๐.๑๕ เมตร ไฟส่องสว่างข้างละ ๐.๕๐ เมตร	๕๐๐,๐๐๐	๕๐๐,๐๐๐	๕๐๐,๐๐๐	๕๐๐,๐๐๐	๓,๘๖๐,๐๐๐	ประชาชนมีถนนที่ได้มาตรฐานเพิ่มขึ้น ๑ เส้นทาง	๑. ประชาชนมีเส้นทางคมนาคมที่เต็มมาตรฐานและสะดวกในการสัญจร ๒. ประชาชนมีเส้นทางในการขนส่งผลผลิตได้สะดวก รวดเร็ว	กองช่าง

๑. ยุทธศาสตร์การพัฒนาด้านโครงสร้างพื้นฐาน

๑.๑ แผนงานอุตสาหกรรมและการโยธา

ที่	โครงการ	วัตถุประสงค์	เป้าหมาย (ผลผลิตของโครงการ)	งบประมาณและที่ผ่านมา					ตัวชี้วัด (KPI)	ผลที่คาดว่าจะได้รับ	หน่วยงาน รับผิดชอบ หลัก
				๒๕๖๖ (บาท)	๒๕๖๗ (บาท)	๒๕๖๘ (บาท)	๒๕๖๙ (บาท)	๒๕๗๐ (บาท)			
๒๔๕	ปรับปรุงถนนสาย ซอยหิสุ	เพื่อพัฒนาผิวจราจรให้มีความ คงทนถาวรและได้มาตรฐาน	จ้างเหมาปรับปรุงถนน กว้าง ๕.๐๐ เมตร ระยะทาง ๕๐๐ เมตร	-	๓๐,๐๐๐	-	-	-	จำนวนถนนที่ได้รับการ บูรณะซ่อมแซมเพิ่มขึ้น ๑ เส้นทาง	ถนนมีผิวจราจรที่ดีขึ้น การคมนาคมขนส่ง มีความสะดวก	กองช่าง
๒๔๖	ปรับปรุงถนนสาย ซอยระชาอุทิศ	เพื่อพัฒนาผิวจราจรให้มีความ คงทนถาวรและได้มาตรฐาน	จ้างเหมาปรับปรุงถนน กว้าง ๕.๐๐ เมตร ระยะทาง ๑,๒๐๐ เมตร	-	๕๓,๐๐๐	-	-	-	จำนวนถนนที่ได้รับการ บูรณะซ่อมแซมเพิ่มขึ้น ๑ เส้นทาง	ถนนมีผิวจราจรที่ดีขึ้น การคมนาคมขนส่ง มีความสะดวก	กองช่าง
๒๔๗	ปรับปรุงถนนสาย ซอยประชาอุทิศ ๒	เพื่อพัฒนาผิวจราจรให้มีความ คงทนถาวรและได้มาตรฐาน	จ้างเหมาปรับปรุงถนน กว้าง ๕.๐๐ เมตร ระยะทาง ๑,๕๕๐ เมตร	-	๑๑๕,๐๐๐	-	-	-	จำนวนถนนที่ได้รับการ บูรณะซ่อมแซมเพิ่มขึ้น ๑ เส้นทาง	ถนนมีผิวจราจรที่ดีขึ้น การคมนาคมขนส่ง มีความสะดวก	กองช่าง
๒๔๘	ปรับปรุงถนนสาย ซอยนารทอง	เพื่อพัฒนาผิวจราจรให้มีความ คงทนถาวรและได้มาตรฐาน	จ้างเหมาปรับปรุงถนน กว้าง ๕.๐๐ เมตร ระยะทาง ๑,๗๐๐ เมตร	-	๑๑๐,๐๐๐	-	-	-	จำนวนถนนที่ได้รับการ บูรณะซ่อมแซมเพิ่มขึ้น ๑ เส้นทาง	ถนนมีผิวจราจรที่ดีขึ้น การคมนาคมขนส่ง มีความสะดวก	กองช่าง
๒๔๙	ปรับปรุงถนนสาย ธารทิพย์	เพื่อพัฒนาผิวจราจรให้มีความ คงทนถาวรและได้มาตรฐาน	จ้างเหมาปรับปรุงถนน กว้าง ๖.๐๐ เมตร ระยะทาง ๓,๕๐๐ เมตร	-	๑๒๕,๐๐๐	-	-	-	จำนวนถนนที่ได้รับการ บูรณะซ่อมแซมเพิ่มขึ้น ๑ เส้นทาง	ถนนมีผิวจราจรที่ดีขึ้น การคมนาคมขนส่ง มีความสะดวก	กองช่าง
๒๕๐	ปรับปรุงถนนสาย ซอยสามัคคีธรรม - แยกคลองงา	เพื่อพัฒนาผิวจราจรให้มีความ คงทนถาวรและได้มาตรฐาน	จ้างเหมาปรับปรุงถนน กว้าง ๕.๐๐ เมตร ระยะทาง ๓,๕๐๐ เมตร	-	๖๖๓,๐๐๐	-	-	-	จำนวนถนนที่ได้รับการ บูรณะซ่อมแซมเพิ่มขึ้น ๑ เส้นทาง	ถนนมีผิวจราจรที่ดีขึ้น การคมนาคมขนส่ง มีความสะดวก	กองช่าง
๒๕๑	ปรับปรุงถนนสาย ซอยระเ็ด	เพื่อพัฒนาผิวจราจรให้มีความ คงทนถาวรและได้มาตรฐาน	จ้างเหมาปรับปรุงถนน กว้าง ๕.๐๐ เมตร ระยะทาง ๙๐๐ เมตร	-	๗๐,๐๐๐	-	-	-	จำนวนถนนที่ได้รับการ บูรณะซ่อมแซมเพิ่มขึ้น ๑ เส้นทาง	ถนนมีผิวจราจรที่ดีขึ้น การคมนาคมขนส่ง มีความสะดวก	กองช่าง
๒๕๒	ปรับปรุงถนนสาย ซอยไพโรจน์	เพื่อพัฒนาผิวจราจรให้มีความ คงทนถาวรและได้มาตรฐาน	จ้างเหมาปรับปรุงถนน กว้าง ๕.๐๐ เมตร ระยะทาง ๕๐๐ เมตร	-	๓๕,๐๐๐	-	-	-	จำนวนถนนที่ได้รับการ บูรณะซ่อมแซมเพิ่มขึ้น ๑ เส้นทาง	ถนนมีผิวจราจรที่ดีขึ้น การคมนาคมขนส่ง มีความสะดวก	กองช่าง

๑. ยุทธศาสตร์การพัฒนาด้านโครงสร้างพื้นฐาน
๑.๑ แผนงานอุตสาหกรรมและการโยธา

ที่	โครงการ	วัตถุประสงค์	เป้าหมาย (ผลผลิตของโครงการ)	งบประมาณและที่ผ่านมา					คั้งชีวิต (KPI)	ผลที่คาดว่าจะได้รับ	หน่วยงาน รับผิดชอบ หลัก
				๒๕๖๖ (บาท)	๒๕๖๗ (บาท)	๒๕๖๘ (บาท)	๒๕๖๙ (บาท)	๒๕๗๐ (บาท)			
๒๕๓	ปรับปรุงถนนสาย รอยสุราษฎร์	เพื่อพัฒนาวิศวกรรมให้มีความ คงทนถาวรและได้มาตรฐาน	จ้างพัฒนาปรับปรุงถนน กว้าง ๕.๐๐ เมตร ระยะทาง ๑,๐๐๐ เมตร	-	๓๗,๐๐๐ (บาท)	-	-	-	จำนวนถนนที่ได้รับการ บูรณะซ่อมแซมเพิ่มขึ้น ๑ เส้นทาง	ถนนมีผิวจราจรที่ดีขึ้น การคมนาคมขนส่ง มีความสะดวก	กองช่าง
๒๕๔	ปรับปรุงถนนสาย ขอยตล	เพื่อพัฒนาวิศวกรรมให้มีความ คงทนถาวรและได้มาตรฐาน	จ้างพัฒนาปรับปรุงถนน กว้าง ๕.๐๐ เมตร ระยะทาง ๕๐๐ เมตร	-	๓๕,๐๐๐ (บาท)	-	-	-	จำนวนถนนที่ได้รับการ บูรณะซ่อมแซมเพิ่มขึ้น ๑ เส้นทาง	ถนนมีผิวจราจรที่ดีขึ้น การคมนาคมขนส่ง มีความสะดวก	กองช่าง
๒๕๕	ปรับปรุงถนนสาย ขอยคูดึง	เพื่อพัฒนาวิศวกรรมให้มีความ คงทนถาวรและได้มาตรฐาน	จ้างพัฒนาปรับปรุงถนน กว้าง ๕.๐๐ เมตร ระยะทาง ๕๐๐ เมตร	-	๒๕,๐๐๐ (บาท)	-	-	-	จำนวนถนนที่ได้รับการ บูรณะซ่อมแซมเพิ่มขึ้น ๑ เส้นทาง	ถนนมีผิวจราจรที่ดีขึ้น การคมนาคมขนส่ง มีความสะดวก	กองช่าง
๒๕๖	ก่อสร้างท่อลอดเหลี่ยม คสล. สายท่อประปาอุท	เพื่อเพิ่มประสิทธิภาพใน การระบายน้ำ	จ้างพัฒนาก่อสร้างท่อลอดเหลี่ยม คสล. ขนาด ๒ - ๑.๕๐ x ๑.๕๐ x ๔.๐๐ เมตร	-	๕๐๐,๐๐๐ (บาท)	-	-	-	จำนวนท่อลอดเหลี่ยม เพิ่มขึ้น ๑ จุด	สามารถระบายน้ำ ได้อย่างมีประสิทธิภาพ	กองช่าง
๒๕๗	ก่อสร้างท่อลอดเหลี่ยม คสล. สายคูเหมือง	เพื่อเพิ่มประสิทธิภาพใน การระบายน้ำ	จ้างพัฒนาก่อสร้างท่อลอดเหลี่ยม คสล. ขนาด ๒ - ๑.๕๐ x ๑.๕๐ x ๔.๐๐ เมตร	-	๕๐๐,๐๐๐ (บาท)	-	-	-	จำนวนท่อลอดเหลี่ยม เพิ่มขึ้น ๑ จุด	สามารถระบายน้ำ ได้อย่างมีประสิทธิภาพ	กองช่าง
๒๕๘	ก่อสร้างฝายเสริมระบบนิเวศน์ คลองข้วยพัฒนา ๑	เพื่อเป็นแหล่งน้ำสำหรับ ทำการเกษตร	จ้างพัฒนาก่อสร้างฝายเสริมระบบนิเวศน์ ขนาดกว้าง ๘ เมตร	-	-	-	๕๐๐,๐๐๐ (บาท)	-	มีฝายสำหรับกักเก็บน้ำ เพิ่มขึ้น ๑ แห่ง	ประชาชนมีน้ำสำหรับ ทำการเกษตร	กองช่าง
๒๕๙	ก่อสร้างฝายเสริมระบบนิเวศน์ คลองข้วยพัฒนา ๒	เพื่อเป็นแหล่งน้ำสำหรับ ทำการเกษตร	จ้างพัฒนาก่อสร้างฝายเสริมระบบนิเวศน์ ขนาดกว้าง ๘ เมตร	-	-	-	๕๐๐,๐๐๐ (บาท)	-	มีฝายสำหรับกักเก็บน้ำ เพิ่มขึ้น ๑ แห่ง	ประชาชนมีน้ำสำหรับ ทำการเกษตร	กองช่าง
๒๖๐	ก่อสร้างฝายเสริมระบบนิเวศน์ คลองข้วยพัฒนา ๓	เพื่อเป็นแหล่งน้ำสำหรับ ทำการเกษตร	จ้างพัฒนาก่อสร้างฝายเสริมระบบนิเวศน์ ขนาดกว้าง ๘ เมตร	-	-	-	๕๐๐,๐๐๐ (บาท)	-	มีฝายสำหรับกักเก็บน้ำ เพิ่มขึ้น ๑ แห่ง	ประชาชนมีน้ำสำหรับ ทำการเกษตร	กองช่าง
๒๖๑	ก่อสร้างฝายเสริมระบบนิเวศน์ คลองข้วยพัฒนา ๔	เพื่อเป็นแหล่งน้ำสำหรับ ทำการเกษตร	จ้างพัฒนาก่อสร้างฝายเสริมระบบนิเวศน์ ขนาดกว้าง ๘ เมตร	-	-	-	๕๐๐,๐๐๐ (บาท)	-	มีฝายสำหรับกักเก็บน้ำ เพิ่มขึ้น ๑ แห่ง	ประชาชนมีน้ำสำหรับ ทำการเกษตร	กองช่าง
๒๖๒	ก่อสร้างฝายเสริมระบบนิเวศน์ คลองข้วยพัฒนา ๕	เพื่อเป็นแหล่งน้ำสำหรับ ทำการเกษตร	จ้างพัฒนาก่อสร้างฝายเสริมระบบนิเวศน์ ขนาดกว้าง ๘ เมตร	-	-	-	๕๐๐,๐๐๐ (บาท)	-	มีฝายสำหรับกักเก็บน้ำ เพิ่มขึ้น ๑ แห่ง	ประชาชนมีน้ำสำหรับ ทำการเกษตร	กองช่าง

๑. ยุทธศาสตร์การพัฒนาด้านโครงสร้างพื้นฐาน
๑.๑ แผนงานอุตสาหกรรมและการโยธา

ที่	โครงการ	วัตถุประสงค์	เป้าหมาย (ผลผลิตของโครงการ)	งบประมาณและที่ผ่านมา					ตัวชี้วัด (KPI)	ผลที่คาดว่าจะได้รับ	หน่วยงาน รับผิดชอบ หลัก
				๒๕๖๖ (บาท)	๒๕๖๗ (บาท)	๒๕๖๘ (บาท)	๒๕๖๙ (บาท)	๒๕๗๐ (บาท)			
๒๖๓	ก่อสร้างฝายเสริมระบบนิเวศน์คลองชัยภูมิ ๒	เพื่อเป็นแหล่งน้ำสำหรับทำการเกษตร	จ้างเหมาก่อสร้างฝายเสริมระบบนิเวศน์ ขนาดกว้าง ๘ เมตร	-	-	-	๕๐๐,๐๐๐	-	มีน้ำสำหรับเก็บน้ำเพิ่มขึ้น ๑ แห่ง	ประชาชนมีน้ำสำหรับทำการเกษตร	กองช่าง
๒๖๔	ขุดลอกทางระบายน้ำและกำจัดวัชพืชทางระบายน้ำสาธางละ	เพื่อใช้มีการถ่ายเทของน้ำและระบายน้ำได้ดีขึ้น	จ้างเหมาขุดลอกและเดินผ่านศูนย์กลาง ขนาด ๖ นิ้ว พร้อมเครื่องสูบน้ำบาดาล	๖๐,๐๐๐	-	-	-	-	สภาพทางระบายน้ำได้รับการบำรุงดูแลรักษา	สามารถถ่ายเทและระบายน้ำได้อย่างมีประสิทธิภาพ	กองช่าง
๒๖๕	ขุดเจาะบ่อน้ำบาดาล	เพื่อเป็นแหล่งน้ำดิบสำหรับผลิตน้ำประปา	จ้างเหมาขุดเจาะบ่อน้ำบาดาล	๘๐๐,๐๐๐	-	-	-	-	จำนวนบ่อน้ำบาดาลเพิ่มขึ้น ๑ บ่อ	มีแหล่งน้ำดิบสำหรับผลิตน้ำประปา	กองช่าง
๒๖๖	ขุดบ่อน้ำดื่ม	เพื่อเป็นแหล่งน้ำสำหรับทำการเกษตร	จ้างเหมาขุดบ่อน้ำดื่มเส้นผ่าศูนย์กลาง ขนาด ๑.๐๐ เมตร (สำหรับ ๑ บ่อ)	-	๓๐,๐๐๐	-	-	-	จำนวนบ่อน้ำดื่มเพิ่มขึ้น ๑ บ่อ	มีแหล่งน้ำดิบสำหรับทำการเกษตร	กองช่าง
๒๖๗	ก่อสร้างระบบประปาหมู่บ้าน จอมสาศมีศีธรรม	เพื่อเพิ่มกำลังระบบผลิตน้ำประปา	จ้างเหมาก่อสร้างระบบประปา ขนาด ๒๐ ลบ.ม.	-	๕๐๐,๐๐๐	-	-	-	จำนวนระบบประปาเพิ่มขึ้น ๑ ระบบ	ประชาชนมีน้ำประปาเพียงพอต่อความต้องการ	กองช่าง
๒๖๘	ติดตั้งระบบสูบน้ำพลังงานแสงอาทิตย์	เพื่อเป็นพลังงานทางเลือกสำหรับการผลิตน้ำประปาประปาหมู่บ้าน	จ้างเหมาติดตั้งระบบสูบน้ำพลังงานแสงอาทิตย์ ขนาดไม่น้อยกว่า ๒.๕ กิโลวัตต์ (สำหรับ ๑ ระบบ)	-	๕๕๐,๐๐๐	-	-	-	จำนวนระบบสูบน้ำพลังงานแสงอาทิตย์เพิ่มขึ้น ๑ ระบบ	ลดต้นทุนสำหรับการผลิตน้ำประปา	กองช่าง
๒๖๙	จัดหาระบบปรับปรุงคุณภาพน้ำ	เพื่อเพิ่มประสิทธิภาพระบบผลิตน้ำประปา	จ้างเหมาก่อสร้างหรือติดตั้งระบบคุณภาพน้ำ	๖๓๕,๐๐๐	-	-	-	-	มีระบบผลิตน้ำประปาที่ได้มาตรฐาน	ประชาชนมีน้ำประปาที่ได้มาตรฐาน	กองช่าง
๒๗๐	ปรับปรุงระบบจำหน่ายน้ำประปา	เพื่อเพิ่มประสิทธิภาพระบบจำหน่ายน้ำประปา	จ้างเหมาวางท่อระบบจำหน่ายน้ำประปาด้วยท่อ HDPE ระยะทาง ๒,๐๐๐ เมตร	-	-	-	๕๖๐,๐๐๐	-	มีระบบจำหน่ายน้ำประปาที่ได้มาตรฐาน	ลดปัญหาการรั่วซึม แตกหัก และมีอายุการใช้งานที่ยาวนาน	กองช่าง

๑. ยุทธศาสตร์การพัฒนาด้านโครงสร้างพื้นฐาน
๑.๑ แผนงานอุตสาหกรรมและการโยธา

ที่	โครงการ	วัตถุประสงค์	เป้าหมาย (ผลผลิตของโครงการ)	งบประมาณแหล่งที่ผ่านมา					ตัวชี้วัด (KPI)	ผลที่คาดว่าจะได้รับ	หน่วยงาน รับผิดชอบ
				๒๕๖๖ (บาท)	๒๕๖๗ (บาท)	๒๕๖๘ (บาท)	๒๕๖๙ (บาท)	๒๕๗๐ (บาท)			
๒๓๑	ชุดระบบน้ำในไร่นา	เพื่อเป็นแหล่งน้ำ สำหรับทำการเกษตร	จ้างเหมาขุดสระน้ำ ขนาดพื้นที่ ๑,๖๐๐ ตร.ม. (สำหรับ ๑ แห่ง)	-	-	-	-	-	จำนวนสระเก็บน้ำ เพิ่มขึ้น ๑ แห่ง	มีแหล่งน้ำเก็บน้ำห้วย ทำการเกษตร	กองช่าง
๒๓๒	จัดหารั้วลวดเหล็กท่อน้ำ Check Dam	เพื่อเป็นการชะลอ การไหลของน้ำ	จ้างซื้อลวดลวดเหล็กท่อน้ำ	-	๒๕,๐๐๐	-	-	-	มีแหล่งน้ำขนาดเล็ก เพิ่มขึ้น	ลดการกัดเซาะตลิ่งล้นน้ำ และเก็บความชุ่มชื้น เพิ่มปริมาณน้ำใต้ดิน	กองช่าง
๒๓๓	ก่อสร้างถนน คสล. สายศรศรีรัฐ	เพื่อพัฒนาบริการให้มีความ คงทนถาวรและได้มาตรฐาน	จ้างเหมาก่อสร้างถนนคอนกรีต เสริมเหล็กกว้าง ๕.๐๐ เมตร ระยะทาง ๒,๘๕๐ เมตร หนา ๐.๑๕ เมตร ไหล่ทางลูกรังข้างละ ๐.๕๐ เมตร	๕๐๐,๐๐๐	๕๐๐,๐๐๐	๕๐๐,๐๐๐	๕๐๐,๐๐๐	๗,๕๐๐,๐๐๐	ประชาชนมีถนนที่ได้ มาตรฐานเพิ่มขึ้น ๑ เส้นทาง	๑. ประชาชนมีเส้นทางคมนาคม ที่ได้มาตรฐานและสะดวก ในการสัญจร ๒. ประชาชนมีเส้นทาง ในการขนส่งผลผลิต ได้สะดวก รวดเร็ว	กองช่าง
๒๓๔	ก่อสร้างถนน คสล. สายศรยางวาง	เพื่อพัฒนาบริการให้มีความ คงทนถาวรและได้มาตรฐาน	จ้างเหมาก่อสร้างถนนคอนกรีต เสริมเหล็กกว้าง ๕.๐๐ เมตร ระยะทาง ๓,๓๕๐ เมตร หนา ๐.๑๕ เมตร ไหล่ทางลูกรังข้างละ ๐.๕๐ เมตร	๕๐๐,๐๐๐	๕๐๐,๐๐๐	๕๐๐,๐๐๐	๕๐๐,๐๐๐	๗,๕๐๐,๐๐๐	ประชาชนมีถนนที่ได้ มาตรฐานเพิ่มขึ้น ๑ เส้นทาง	๑. ประชาชนมีเส้นทางคมนาคม ที่ได้มาตรฐานและสะดวก ในการสัญจร ๒. ประชาชนมีเส้นทาง ในการขนส่งผลผลิต ได้สะดวก รวดเร็ว	กองช่าง
๒๓๕	ก่อสร้างถนน คสล. สายศรยางวาง	เพื่อพัฒนาบริการให้มีความ คงทนถาวรและได้มาตรฐาน	จ้างเหมาก่อสร้างถนนคอนกรีต เสริมเหล็กกว้าง ๕.๐๐ เมตร ระยะทาง ๒๐๐ เมตร หนา ๐.๑๕ เมตร ไหล่ทางลูกรังข้างละ ๐.๕๐ เมตร	๕๐๐,๐๐๐	๖๐,๐๐๐	-	-	-	ประชาชนมีถนนที่ได้ มาตรฐานเพิ่มขึ้น ๑ เส้นทาง	๑. ประชาชนมีเส้นทางคมนาคม ที่ได้มาตรฐานและสะดวก ในการสัญจร ๒. ประชาชนมีเส้นทาง ในการขนส่งผลผลิต ได้สะดวก รวดเร็ว	กองช่าง

๑. ยุทธศาสตร์การพัฒนาตำบลโครงสร้างพื้นฐาน

๑.๑ แผนงานอุตสาหกรรมและการโยธา

ที่	โครงการ	วัตถุประสงค์	เป้าหมาย (ผลผลิตของโครงการ)	งบประมาณและที่ผ่านมา					ตัวชี้วัด (KPI)	ผลที่คาดว่าจะได้รับ	หน่วยงาน รับผิดชอบ หลัก
				๒๕๖๖ (บาท)	๒๕๖๗ (บาท)	๒๕๖๘ (บาท)	๒๕๖๙ (บาท)	๒๕๗๐ (บาท)			
๒๓๖	ก่อสร้างแก้มคันล. สายซอยห้วยชัย	เพื่อพัฒนาผิวจราจรให้มีความคงทนถาวรและได้มาตรฐาน	จ้างเหมาก่อสร้างถนนคอนกรีตเสริมเหล็กกว้าง ๕.๐๐ เมตร ระยะทาง ๓๐๐ เมตร หนา ๐.๑๕ เมตร ใกล้เคียงลูกรังข้างละ ๐.๕๐ เมตร	๕๐๐,๐๐๐	๕๐๐,๐๐๐	๓๐,๐๐๐	-	-	ประชาชนมีถนนที่ได้มาตรฐานเพิ่มขึ้น ๑ เส้นทาง	๑. ประชาชนมีเส้นทางคมนาคมที่ได้มาตรฐานและสะดวกในการสัญจร ๒. ประชาชนมีเส้นทางในการขนส่งและผลิตได้สะดวก รวดเร็ว	กองช่าง
๒๓๗	ก่อสร้างถนน สายซอยสมานมิตร	เพื่อพัฒนาผิวจราจรให้มีความคงทนถาวรและได้มาตรฐาน	จ้างเหมาก่อสร้างถนนคอนกรีตเสริมเหล็กกว้าง ๕.๐๐ เมตร ระยะทาง ๔๐๐ เมตร หนา ๐.๑๕ เมตร ใกล้เคียงลูกรังข้างละ ๐.๕๐ เมตร	๕๐๐,๐๐๐	๕๐๐,๐๐๐	๕๐๐,๐๐๐	๕๐๐,๐๐๐	๒๐๐,๐๐๐	ประชาชนมีถนนที่ได้มาตรฐานเพิ่มขึ้น ๑ เส้นทาง	๑. ประชาชนมีเส้นทางคมนาคมที่ได้มาตรฐานและสะดวกในการสัญจร ๒. ประชาชนมีเส้นทางในการขนส่งและผลิตได้สะดวก รวดเร็ว	กองช่าง
๒๓๘	ก่อสร้างถนนสาย ซอยนาง ๑ - สำนักสงฆ์ไทรทอง	เพื่อพัฒนาผิวจราจรให้มีความคงทนถาวรและได้มาตรฐาน	จ้างเหมาก่อสร้างถนน กว้าง ๕.๐๐ เมตร ระยะทาง ๑.๕๐๐ เมตร	-	๔๐๐,๐๐๐	-	-	-	จำนวนถนนเพิ่มขึ้น ๑ เส้นทาง	ถนนมีผิวจราจรที่ดีขึ้น การคมนาคมขนส่ง มีความสะดวก	กองช่าง
๒๓๙	ปรับปรุงถนนสาย ในหมู่	เพื่อพัฒนาผิวจราจรให้มีความคงทนถาวรและได้มาตรฐาน	จ้างหมอบปรับปรุงถนน กว้าง ๕.๐๐ เมตร ระยะทาง ๒,๓๐๐ เมตร	-	๓๗๕,๐๐๐	-	-	-	จำนวนถนนที่ได้รับการบูรณะซ่อมแซมเพิ่มขึ้น ๑ เส้นทาง	ถนนมีผิวจราจรที่ดีขึ้น การคมนาคมขนส่ง มีความสะดวก	กองช่าง
๒๔๐	ปรับปรุงถนนสาย ซอยศิรสุข	เพื่อพัฒนาผิวจราจรให้มีความคงทนถาวรและได้มาตรฐาน	จ้างหมอบปรับปรุงถนน กว้าง ๕.๐๐ เมตร ระยะทาง ๒,๘๕๐ เมตร	-	๒๒๐,๐๐๐	-	-	-	จำนวนถนนที่ได้รับการบูรณะซ่อมแซมเพิ่มขึ้น ๑ เส้นทาง	ถนนมีผิวจราจรที่ดีขึ้น การคมนาคมขนส่ง มีความสะดวก	กองช่าง
๒๔๑	ปรับปรุงถนนสาย ซอยนาง	เพื่อพัฒนาผิวจราจรให้มีความคงทนถาวรและได้มาตรฐาน	จ้างหมอบปรับปรุงถนน กว้าง ๕.๐๐ เมตร ระยะทาง ๓,๓๕๐ เมตร	-	๒๖๐,๐๐๐	-	-	-	จำนวนถนนที่ได้รับการบูรณะซ่อมแซมเพิ่มขึ้น ๑ เส้นทาง	ถนนมีผิวจราจรที่ดีขึ้น การคมนาคมขนส่ง มีความสะดวก	กองช่าง
๒๔๒	ปรับปรุงถนนสาย ซอยนางบน	เพื่อพัฒนาผิวจราจรให้มีความคงทนถาวรและได้มาตรฐาน	จ้างหมอบปรับปรุงถนน กว้าง ๕.๐๐ เมตร ระยะทาง ๒๐๐ เมตร	-	๑๒๐,๐๐๐	-	-	-	จำนวนถนนที่ได้รับการบูรณะซ่อมแซมเพิ่มขึ้น ๑ เส้นทาง	ถนนมีผิวจราจรที่ดีขึ้น การคมนาคมขนส่ง มีความสะดวก	กองช่าง

๑. ยุทธศาสตร์การพัฒนาตำบลโครงสร้างพื้นฐาน

๑.๑ แผนงานอุตสาหกรรมและการโยธา

ที่	โครงการ	วัตถุประสงค์	เป้าหมาย (แนวคิดของโครงการ)	งบประมาณและระยะดำเนินการ					ตัวชี้วัด (KPI)	ผลที่คาดว่าจะได้รับ	หน่วยงาน รับผิดชอบ
				๒๕๖๖ (บาท)	๒๕๖๗ (บาท)	๒๕๖๘ (บาท)	๒๕๖๙ (บาท)	๒๕๗๐ (บาท)			
๒๘๓	ปรับปรุงถนนสาย ซอยขวาง ๒	เพื่อพัฒนาผิวจราจรให้มีความ คงทนถาวรและได้มาตรฐาน	จ้างเหมาปรับปรุงถนน กว้าง ๔.๐๐ เมตร ระยะทาง ๑.๑๐๐ เมตร	๒๕๖๖ (บาท)	๒๕๖๗ (บาท)	๒๕๖๘ (บาท)	๒๕๖๙ (บาท)	๒๕๗๐ (บาท)	จำนวนถนนที่ได้รับการ บูรณะซ่อมแซมเพิ่มขึ้น ๑ เส้นทาง	ถนนมีผิวจราจรที่ดีขึ้น การคมนาคมขนส่ง มีความสะดวก	กองช่าง
๒๘๔	ปรับปรุงถนนสาย ซอยสี่กั๊ก	เพื่อพัฒนาผิวจราจรให้มีความ คงทนถาวรและได้มาตรฐาน	จ้างเหมาปรับปรุงถนน กว้าง ๔.๐๐ เมตร ระยะทาง ๓๐๐ เมตร	๑๘๖,๐๐๐	-	-	-	-	จำนวนถนนที่ได้รับการ บูรณะซ่อมแซมเพิ่มขึ้น ๑ เส้นทาง	ถนนมีผิวจราจรที่ดีขึ้น การคมนาคมขนส่ง มีความสะดวก	กองช่าง
๒๘๕	ปรับปรุงถนนสาย ซอยสมานมิตร	เพื่อพัฒนาผิวจราจรให้มีความ คงทนถาวรและได้มาตรฐาน	จ้างเหมาปรับปรุงถนน กว้าง ๔.๐๐ เมตร ระยะทาง ๕๐๐ เมตร	๕๐,๐๐๐	-	-	-	-	จำนวนถนนที่ได้รับการ บูรณะซ่อมแซมเพิ่มขึ้น ๑ เส้นทาง	ถนนมีผิวจราจรที่ดีขึ้น การคมนาคมขนส่ง มีความสะดวก	กองช่าง
๒๘๖	ปรับปรุงถนนสาย ซอยบุญฤทธิ์	เพื่อพัฒนาผิวจราจรให้มีความ คงทนถาวรและได้มาตรฐาน	จ้างเหมาปรับปรุงถนน กว้าง ๔.๐๐ เมตร ระยะทาง ๑,๐๐๐ เมตร	๖๖,๐๐๐	-	-	-	-	จำนวนถนนที่ได้รับการ บูรณะซ่อมแซมเพิ่มขึ้น ๑ เส้นทาง	ถนนมีผิวจราจรที่ดีขึ้น การคมนาคมขนส่ง มีความสะดวก	กองช่าง
๒๘๗	ก่อสร้างท่อลอดพร้อม F.S.S. สายซอยขวาง	เพื่อเป็นแหล่งน้ำสำหรับ ทำการเกษตร	จ้างเหมาก่อสร้างท่อลอดพร้อม คลส. ขนาด ๒ - ๑.๕๐ x ๑.๕๐ x ๕.๐๐ เมตร	๕๐๐,๐๐๐	-	-	-	-	จำนวนท่อลอดพร้อม เพิ่มขึ้น ๑ จุด	สามารถรองรับปริมาณน้ำ ได้อย่างมีประสิทธิภาพ	กองช่าง
๒๘๘	ก่อสร้างฝายเสริมระบบนิเวศน์ หัวเข่างา ๑	เพื่อเป็นแหล่งน้ำสำหรับ ทำการเกษตร	จ้างเหมาก่อสร้างฝายเสริมระบบนิเวศน์ ขนาดกว้าง ๘ เมตร	-	-	-	-	๕๐๐,๐๐๐	มีฝายสำหรับเก็บกักน้ำ เพิ่มขึ้น ๑ แห่ง	ประชาชนมีน้ำสำหรับ ทำการเกษตร	กองช่าง
๒๘๙	ก่อสร้างฝายเสริมระบบนิเวศน์ หัวเข่างา ๒	เพื่อเป็นแหล่งน้ำสำหรับ ทำการเกษตร	ก่อสร้างฝายเสริมระบบนิเวศน์ ขนาดกว้าง ๘ เมตร	-	-	-	-	๕๐๐,๐๐๐	มีฝายสำหรับเก็บกักน้ำ เพิ่มขึ้น ๑ แห่ง	ประชาชนมีน้ำสำหรับ ทำการเกษตร	กองช่าง
๒๙๐	ก่อสร้างฝายเสริมระบบนิเวศน์ หัวเข่างา ๓	เพื่อเป็นแหล่งน้ำสำหรับ ทำการเกษตร	จ้างเหมาก่อสร้างฝายเสริมระบบนิเวศน์ ขนาดกว้าง ๘ เมตร	-	-	-	-	๕๐๐,๐๐๐	มีฝายสำหรับเก็บกักน้ำ เพิ่มขึ้น ๑ แห่ง	ประชาชนมีน้ำสำหรับ ทำการเกษตร	กองช่าง
๒๙๑	ก่อสร้างทางระบายน้ำและ กำจัดวัชพืช	เพื่อใช้สอยการระบายน้ำ และระบายน้ำที่ตื้น	จ้างเหมาขุดลอกและ กำจัดวัชพืช	๖๐,๐๐๐	-	-	-	-	สภาพทางระบายน้ำ ได้รับการขุดลอกและรักษา ได้อย่างมีประสิทธิภาพ	สามารถถ่ายเทและระบายน้ำ ได้อย่างมีประสิทธิภาพ	กองช่าง
๒๙๒	ก่อสร้างฝายน้ำล้น	เพื่อเป็นแหล่งน้ำสำหรับ	จ้างเหมาก่อสร้างฝายน้ำล้น	-	-	-	-	๕๐๐,๐๐๐	มีฝายสำหรับเก็บกักน้ำ	ประชาชนมีน้ำสำหรับ	กองช่าง

๑. ยุทธศาสตร์การพัฒนาตำบลโครงการพื้นฐาน
๑.๑ แผนงานอุตสาหกรรมและการโยธา

ที่	โครงการ	วัตถุประสงค์	เป้าหมาย (ผลผลิตของโครงการ)	งบประมาณและที่เข้ามา					ตัวชี้วัด (KPI)	ผลที่คาดว่าจะได้รับ	หน่วยงาน รับผิดชอบ หลัก
				๒๕๖๖ (บาท)	๒๕๖๗ (บาท)	๒๕๖๘ (บาท)	๒๕๖๙ (บาท)	๒๕๗๐ (บาท)			
๒๕๖	ก่อสร้างฝายน้ำล้น ซอยสิทธิ์วิถี	เพื่อเป็นแหล่งน้ำสำหรับ ทำการเกษตร	จำนวน ๑ แห่ง	-	-	-	๕๐๐,๐๐๐	-	มีฝายน้ำล้นที่ใช้งานได้ เพิ่มขึ้น ๑ แห่ง	กองช่าง	
๒๕๗	ขุดเจาะบ่อน้ำบาดาล	เพื่อเป็นแหล่งน้ำดื่ม สำหรับผลิตน้ำประปา	ขุดเจาะขุดบ่อน้ำบาดาล แล้วเสร็จขุดบ่อน้ำดื่ม พร้อมเครื่องสูบน้ำบาดาล	๓๐๐,๐๐๐	-	-	-	-	จำนวนบ่อน้ำบาดาล เพิ่มขึ้น ๑ บ่อ	กองช่าง	
๒๕๘	ขุดบ่อน้ำดื่ม	เพื่อเป็นแหล่งน้ำ สำหรับทำการเกษตร	ขุดบ่อน้ำดื่ม เส้นผ่าศูนย์กลาง ขนาด ๑.๐๐ เมตร (สำหรับ ๑ บ่อ)	๓๐,๐๐๐	-	-	-	-	จำนวนบ่อน้ำดื่ม เพิ่มขึ้น ๑ บ่อ	กองช่าง	
๒๕๙	ก่อสร้างระบบประปาหมู่บ้าน ซอยใหม่	เพื่อเพิ่มกำลังระบบ ผลิตน้ำประปา	ขุดบ่อน้ำดื่มสำหรับระบบประปา ขนาด ๒๐ ลบ.ม.	-	๕๐๐,๐๐๐	-	-	-	จำนวนระบบประปา เพิ่มขึ้น ๑ ระบบ	กองช่าง	
๒๕๙	ติดตั้งระบบสูบน้ำ พลังงานแสงอาทิตย์	เพื่อเป็นพลังงานทางเลือก สำหรับการผลิตน้ำประปา ประปาหมู่บ้าน	ขุดบ่อน้ำดื่มสำหรับระบบ สูบน้ำพลังงานแสงอาทิตย์ ขนาดไม่น้อยกว่า ๒.๕ กิลลิวัตต์ (สำหรับ ๑ ระบบ)	-	๔๕๐,๐๐๐	-	-	-	จำนวนระบบสูบน้ำ พลังงานแสงอาทิตย์ เพิ่มขึ้น ๑ ระบบ	กองช่าง	
๒๕๙	จัดหารบบปรับปรุงคุณภาพน้ำ	เพื่อเพิ่มประสิทธิภาพระบบ ผลิตน้ำประปา	ขุดบ่อน้ำดื่มสำหรับ พร้อมติดตั้งระบบปรับปรุง คุณภาพน้ำ	-	-	-	-	-	มีระบบผลิตน้ำประปา ที่ได้มาตรฐาน	กองช่าง	
๒๕๙	ปรับปรุงระบบจำหน่ายน้ำประปา	เพื่อเพิ่มประสิทธิภาพระบบ จำหน่ายน้ำประปา	ขุดบ่อน้ำดื่มสำหรับ พร้อมติดตั้งระบบปรับปรุง คุณภาพน้ำ	-	-	-	๔๖๐,๐๐๐	-	มีระบบจำหน่ายน้ำประปา ที่ได้มาตรฐาน	กองช่าง	
๓๐๐	จัดทำวัสดุสำหรับทำฝาย Check Dam	เพื่อเป็นการประหยัด การไหลของน้ำ	ขุดบ่อน้ำดื่มสำหรับทำฝาย	๒๕,๐๐๐	-	-	-	-	มีแหล่งน้ำขนาดเล็ก เพิ่มขึ้น	กองช่าง	

๑. ยุทธศาสตร์การพัฒนาด้านโครงสร้างพื้นฐาน
๑.๑ แผนงานอุตสาหกรรมและการโยธา

ที่	โครงการ	วัตถุประสงค์	เป้าหมาย (ผลิตของโครงการ)	งบประมาณและที่ผ่านมา					ตัวชี้วัด (KPI)	ผลที่คาดว่าจะได้รับ	หน่วยงาน รับผิดชอบ หลัก
				๒๕๖๖ (บาท)	๒๕๖๗ (บาท)	๒๕๖๘ (บาท)	๒๕๖๙ (บาท)	๒๕๗๐ (บาท)			
๓๐๑	หมู่บ้านขุขันธ์พัฒนา ก่อสร้างถนน คสล. สายท่อระบายน้ำพัฒนา	เพื่อพัฒนาสิ่งแวดล้อมให้มีความ คงทนถาวรและได้มาตรฐาน	จ้างเหมาก่อสร้างถนนคอนกรีต เสริมเหล็กกว้าง ๖.๐๐ เมตร ระยะทาง ๓,๗๐๐ เมตร หนา ๐.๑๕ เมตร ไหล่ทางอุทกภัยข้างละ ๐.๕๐ เมตร	๕๐๐,๐๐๐	๕๐๐,๐๐๐	๕๐๐,๐๐๐	๕๐๐,๐๐๐	๕๐๐,๐๐๐	ประชาชนมีถนนที่ได้ มาตรฐานเพิ่มขึ้น ๑ เส้นทาง	๑. ประชาชนมีเส้นทางคมนาคม ที่ได้มาตรฐานและสะดวก ในการสัญจร ๒. ประชาชนมีเส้นทาง ในการขนส่งผลผลิต ได้สะดวก รวดเร็ว	กองช่าง
๓๐๒	ก่อสร้างถนน คสล. สายท่อระบายน้ำ ๑	เพื่อพัฒนาสิ่งแวดล้อมให้มีความ คงทนถาวรและได้มาตรฐาน	จ้างเหมาก่อสร้างถนนคอนกรีต เสริมเหล็กกว้าง ๕.๐๐ เมตร ระยะทาง ๒,๕๐๐ เมตร หนา ๐.๑๕ เมตร ไหล่ทางอุทกภัยข้างละ ๐.๕๐ เมตร	๕๐๐,๐๐๐	๕๐๐,๐๐๐	๕๐๐,๐๐๐	๕๐๐,๐๐๐	๕๐๐,๐๐๐	ประชาชนมีถนนที่ได้ มาตรฐานเพิ่มขึ้น ๑ เส้นทาง	๑. ประชาชนมีเส้นทางคมนาคม ที่ได้มาตรฐานและสะดวก ในการสัญจร ๒. ประชาชนมีเส้นทาง ในการขนส่งผลผลิต ได้สะดวก รวดเร็ว	กองช่าง
๓๐๓	ก่อสร้างถนนสาย ซอยวิทยา ๒ เชื่อมต่อ หมู่ที่ ๑ ต.ประสิทธิ์	เพื่อพัฒนาสิ่งแวดล้อมให้มีความ คงทนถาวรและได้มาตรฐาน	จ้างเหมาก่อสร้างถนน กว้าง ๕.๐๐ เมตร ระยะทาง ๕๐๐ เมตร	-	๑๓๐,๐๐๐	-	-	-	จำนวนถนนเพิ่มขึ้น ๑ เส้นทาง	ถนนมีผิวจราจรที่ดีขึ้น การคมนาคมขนส่ง มีความสะดวก	กองช่าง
๓๐๔	ปรับปรุงถนนสาย ซอยชุมชนพัฒนา	เพื่อพัฒนาสิ่งแวดล้อมให้มีความ คงทนถาวรและได้มาตรฐาน	จ้างเหมาปรับปรุงถนน กว้าง ๖.๐๐ เมตร ระยะทาง ๑,๗๐๐ เมตร	-	๑๖๐,๐๐๐	-	-	-	จำนวนถนนที่ได้รับการ บูรณะซ่อมแซมเพิ่มขึ้น ๑ เส้นทาง	ถนนมีผิวจราจรที่ดีขึ้น การคมนาคมขนส่ง มีความสะดวก	กองช่าง
๓๐๕	ปรับปรุงถนนสาย ซอยวิทยา ๑	เพื่อพัฒนาสิ่งแวดล้อมให้มีความ คงทนถาวรและได้มาตรฐาน	จ้างเหมาปรับปรุงถนน กว้าง ๕.๐๐ เมตร ระยะทาง ๒,๕๐๐ เมตร	-	๑๓๗,๐๐๐	-	-	-	จำนวนถนนที่ได้รับการ บูรณะซ่อมแซมเพิ่มขึ้น ๑ เส้นทาง	ถนนมีผิวจราจรที่ดีขึ้น การคมนาคมขนส่ง มีความสะดวก	กองช่าง
๓๐๖	ปรับปรุงถนนสาย ซอยวิทยา ๒	เพื่อพัฒนาสิ่งแวดล้อมให้มีความ คงทนถาวรและได้มาตรฐาน	จ้างเหมาปรับปรุงถนน กว้าง ๕.๐๐ เมตร ระยะทาง ๑,๘๕๐ เมตร	-	๑๔๓,๐๐๐	-	-	-	จำนวนถนนที่ได้รับการ บูรณะซ่อมแซมเพิ่มขึ้น ๑ เส้นทาง	ถนนมีผิวจราจรที่ดีขึ้น การคมนาคมขนส่ง มีความสะดวก	กองช่าง

๑. ยุทธศาสตร์การพัฒนาด้านโครงสร้างพื้นฐาน

๑.๑ แผนงานอุตสาหกรรมและการโยธา

ที่	โครงการ	วัตถุประสงค์	เป้าหมาย (ผลผลิตของโครงการ)	งบประมาณและที่ผ่านมา				ตัวชี้วัด (KPI)	ผลที่คาดว่าจะได้รับ	หน่วยงาน รับผิดชอบ
				๒๕๖๖ (บาท)	๒๕๖๗ (บาท)	๒๕๖๘ (บาท)	๒๕๖๙ (บาท)			
๓๐๗	ปรับปรุงถนนสาย ซอยตาแดง	เพื่อพัฒนาผิวจราจรให้มีความ คงทนถาวรและได้มาตรฐาน	จ้างเหมาปรับปรุงถนน กว้าง ๕.๐๐ เมตร ระยะทาง ๖๕๐ เมตร	๕๐,๐๐๐	-	-	-	จำนวนถนนที่ได้รับการ บูรณะซ่อมแซมเพิ่มขึ้น ๑ เส้นทาง	ถนนมีผิวจราจรที่ดีขึ้น การคมนาคมขนส่ง มีความสะดวก	กองช่าง
๓๐๘	ปรับปรุงถนนสาย ซอยตาหล	เพื่อพัฒนาผิวจราจรให้มีความ คงทนถาวรและได้มาตรฐาน	จ้างเหมาปรับปรุงถนน กว้าง ๕.๐๐ เมตร ระยะทาง ๕๐๐ เมตร	๒๕,๐๐๐	-	-	-	จำนวนถนนที่ได้รับการ บูรณะซ่อมแซมเพิ่มขึ้น ๑ เส้นทาง	ถนนมีผิวจราจรที่ดีขึ้น การคมนาคมขนส่ง มีความสะดวก	กองช่าง
๓๐๙	ปรับปรุงถนนสาย ซอยอ่างเก็บน้ำ	เพื่อพัฒนาผิวจราจรให้มีความ คงทนถาวรและได้มาตรฐาน	จ้างเหมาปรับปรุงถนน กว้าง ๕.๐๐ เมตร ระยะทาง ๖๐๐ เมตร	๓๘,๐๐๐	-	-	-	จำนวนถนนที่ได้รับการ บูรณะซ่อมแซมเพิ่มขึ้น ๑ เส้นทาง	ถนนมีผิวจราจรที่ดีขึ้น การคมนาคมขนส่ง มีความสะดวก	กองช่าง
๓๑๐	ปรับปรุงถนนสาย ซอยสามัคคี	เพื่อพัฒนาผิวจราจรให้มีความ คงทนถาวรและได้มาตรฐาน	จ้างเหมาปรับปรุงถนน กว้าง ๕.๐๐ เมตร ระยะทาง ๑,๑๐๐ เมตร	๖๖,๐๐๐	-	-	-	จำนวนถนนที่ได้รับการ บูรณะซ่อมแซมเพิ่มขึ้น ๑ เส้นทาง	ถนนมีผิวจราจรที่ดีขึ้น การคมนาคมขนส่ง มีความสะดวก	กองช่าง
๓๑๑	ปรับปรุงถนนสาย ซอยสามัคคี - พลับงา	เพื่อพัฒนาผิวจราจรให้มีความ คงทนถาวรและได้มาตรฐาน	จ้างเหมาปรับปรุงถนน กว้าง ๕.๐๐ เมตร ระยะทาง ๖๕๐ เมตร	๕๐,๐๐๐	-	-	-	จำนวนถนนที่ได้รับการ บูรณะซ่อมแซมเพิ่มขึ้น ๑ เส้นทาง	ถนนมีผิวจราจรที่ดีขึ้น การคมนาคมขนส่ง มีความสะดวก	กองช่าง
๓๑๒	ปรับปรุงถนนสาย ซอยสามัคคี - ไทรทอง	เพื่อพัฒนาผิวจราจรให้มีความ คงทนถาวรและได้มาตรฐาน	จ้างเหมาปรับปรุงถนน กว้าง ๕.๐๐ เมตร ระยะทาง ๑,๕๐๐ เมตร	๘๖,๐๐๐	-	-	-	จำนวนถนนที่ได้รับการ บูรณะซ่อมแซมเพิ่มขึ้น ๑ เส้นทาง	ถนนมีผิวจราจรที่ดีขึ้น การคมนาคมขนส่ง มีความสะดวก	กองช่าง
๓๑๓	ปรับปรุงถนนสาย ซอยอุ้งพู่	เพื่อพัฒนาผิวจราจรให้มีความ คงทนถาวรและได้มาตรฐาน	จ้างเหมาปรับปรุงถนน กว้าง ๕.๐๐ เมตร ระยะทาง ๘๐๐ เมตร	๕๐,๐๐๐	-	-	-	จำนวนถนนที่ได้รับการ บูรณะซ่อมแซมเพิ่มขึ้น ๑ เส้นทาง	ถนนมีผิวจราจรที่ดีขึ้น การคมนาคมขนส่ง มีความสะดวก	กองช่าง
๓๑๔	ก่อสร้างท่อลอดเหลี่ยม คลส. สายซอยวิทยา ๑	เพื่อเป็นประสิทธิภาพใน การระบายน้ำ	จ้างเหมาก่อสร้างท่อลอดเหลี่ยม คลส. ขนาด ๒ - ๑.๕๐ x ๑.๕๐ x ๘.๐๐ เมตร	๔๐๐,๐๐๐	-	-	-	จำนวนท่อลอดเหลี่ยม เพิ่มขึ้น ๑ จุด	สามารถระบายน้ำ ได้อย่างมีประสิทธิภาพ	กองช่าง
๓๑๕	ก่อสร้างท่อลอดเหลี่ยม คลส. สายซอยอ่างเก็บน้ำ	เพื่อเป็นประสิทธิภาพใน การระบายน้ำ	จ้างเหมาก่อสร้างท่อลอดเหลี่ยม คลส. ขนาด ๒ - ๑.๕๐ x ๑.๕๐ x ๔.๐๐ เมตร	๔๐๐,๐๐๐	-	-	-	จำนวนท่อลอดเหลี่ยม เพิ่มขึ้น ๑ จุด	สามารถระบายน้ำ ได้อย่างมีประสิทธิภาพ	กองช่าง

๑. ยุทธศาสตร์การพัฒนาด้านโครงสร้างพื้นฐาน

๑.๑ แผนงานอุตสาหกรรมและการโยธา

ที่	โครงการ	วัตถุประสงค์	เป้าหมาย (ผลผลิตของโครงการ)	งบประมาณและที่ผ่านมา				ตัวชี้วัด (KPI)	ผลที่คาดว่าจะได้รับ	หน่วยงาน รับผิดชอบ
				๒๕๖๖ (บาท)	๒๕๖๗ (บาท)	๒๕๖๘ (บาท)	๒๕๖๙ (บาท)			
๓๑๖	ก่อสร้างฝายเสริมระบบนิเวศน์ ขอยวิทยา ๑	เพื่อเป็นแหล่งน้ำสำหรับ ทำการเกษตร	จ้างเหมาก่อสร้างฝายเสริมระบบนิเวศน์ ขนาดกว้าง ๘ เมตร	-	-	๕๐๐,๐๐๐	-	มีฝายสำหรับกักเก็บน้ำ เพิ่มขึ้น ๑ แห่ง	ประชาชนมีน้ำสำหรับ ทำการเกษตร	กองช่าง
๓๑๗	ก่อสร้างฝายเสริมระบบนิเวศน์ ขอยวิทยา ๒	เพื่อเป็นแหล่งน้ำสำหรับ ทำการเกษตร	จ้างเหมาก่อสร้างฝายเสริมระบบนิเวศน์ ขนาดกว้าง ๘ เมตร	-	-	๕๐๐,๐๐๐	-	มีฝายสำหรับกักเก็บน้ำ เพิ่มขึ้น ๑ แห่ง	ประชาชนมีน้ำสำหรับ ทำการเกษตร	กองช่าง
๓๑๘	ก่อสร้างฝายเสริมระบบนิเวศน์ ขอยตาบึงค์ ๑	เพื่อเป็นแหล่งน้ำสำหรับ ทำการเกษตร	จ้างเหมาก่อสร้างฝายเสริมระบบนิเวศน์ ขนาดกว้าง ๘ เมตร	-	-	๕๐๐,๐๐๐	-	มีฝายสำหรับกักเก็บน้ำ เพิ่มขึ้น ๑ แห่ง	ประชาชนมีน้ำสำหรับ ทำการเกษตร	กองช่าง
๓๑๙	ก่อสร้างฝายเสริมระบบนิเวศน์ ขอยตาบึงค์ ๒	เพื่อเป็นแหล่งน้ำสำหรับ ทำการเกษตร	จ้างเหมาก่อสร้างฝายเสริมระบบนิเวศน์ ขนาดกว้าง ๘ เมตร	-	-	๕๐๐,๐๐๐	-	มีฝายสำหรับกักเก็บน้ำ เพิ่มขึ้น ๑ แห่ง	ประชาชนมีน้ำสำหรับ ทำการเกษตร	กองช่าง
๓๒๐	ก่อสร้างฝายเสริมระบบนิเวศน์ ขอยอุทหนวี	เพื่อเป็นแหล่งน้ำสำหรับ ทำการเกษตร	จ้างเหมาก่อสร้างฝายเสริมระบบนิเวศน์ ขนาดกว้าง ๘ เมตร	-	-	๕๐๐,๐๐๐	-	มีฝายสำหรับกักเก็บน้ำ เพิ่มขึ้น ๑ แห่ง	ประชาชนมีน้ำสำหรับ ทำการเกษตร	กองช่าง
๓๒๑	ก่อสร้างฝายเสริมระบบนิเวศน์ หัวถากหนูน	เพื่อเป็นแหล่งน้ำสำหรับ ทำการเกษตร	จ้างเหมาก่อสร้างฝายเสริมระบบนิเวศน์ ขนาดกว้าง ๘ เมตร	-	-	๕๐๐,๐๐๐	-	มีฝายสำหรับกักเก็บน้ำ เพิ่มขึ้น ๑ แห่ง	ประชาชนมีน้ำสำหรับ ทำการเกษตร	กองช่าง
๓๒๒	ขุดลอกอ่างเก็บน้ำขัวขุม พัฒนา	เพื่อให้มีการถ่ายเทของน้ำ และระบายน้ำได้ดีขึ้น	จ้างเหมาขุดลอกอ่างเก็บน้ำ ขนาดกว้าง ๕๐ เมตร ระยะทาง ๒๐๐ เมตร ลึก ๓๐๐ เมตร	-	-	๕๕๐,๐๐๐	-	แหล่งกักเก็บน้ำมี ความจุเพิ่มขึ้น	ประชาชนมีน้ำสำหรับ ทำการเกษตร	กองช่าง
๓๒๓	ขุดเจาะระแนงน้ำบาดาล	เพื่อเป็นแหล่งน้ำดิบ สำหรับผลิตน้ำประปา	จ้างเหมาขุดเจาะระแนงน้ำบาดาล เห็นค่าศูนย์กลาง ขนาด ๒ นิ้ว พร้อมเครื่องสูบน้ำบาดาล	๓๐๐,๐๐๐	-	-	-	จำนวนระแนงน้ำบาดาล เพิ่มขึ้น ๑ บ่อ	มีแหล่งน้ำดิบสำหรับ ผลิตน้ำประปา	กองช่าง
๓๒๔	ขุดบ่อน้ำดื่ม	เพื่อเป็นแหล่งน้ำ สำหรับทำการเกษตร	จ้างเหมาขุดบ่อน้ำดื่ม สันเขาชุมชนกึ่งกลาง ขนาด ๓.๐๐ เมตร (สำหรับ ๑ บ่อ)	-	๓๐,๐๐๐	-	-	จำนวนบ่อน้ำดื่ม เพิ่มขึ้น ๑ บ่อ	มีแหล่งน้ำดิบสำหรับ ทำการเกษตร	กองช่าง
๓๒๕	ก่อสร้างระบบประปาหมู่บ้าน ขอยวิทยา ๑	เพื่อเริ่มก่อสร้างระบบ ผลิตน้ำประปา	จ้างเหมาก่อสร้างระบบประปา ขนาด ๒๐ ลบ.ม.	-	๕๐๐,๐๐๐	-	-	จำนวนระบบประปา เพิ่มขึ้น ๑ ระบบ	ประชาชนมีน้ำประปา เพียงพอต่อความต้องการ	กองช่าง

๑. ยุทธศาสตร์การพัฒนาศูนย์โครงการและกาไรเซอ

ที่	โครงการ	วัตถุประสงค์	เป้าหมาย (ผลผลิตของโครงการ)	งบประมาณและที่ผ่านมา					ตัวชี้วัด (KPI)	ผลที่คาดว่าจะได้รับ	หน่วยงานรับผิดชอบ
				๒๕๖๖ (บาท)	๒๕๖๗ (บาท)	๒๕๖๘ (บาท)	๒๕๖๙ (บาท)	๒๕๗๐ (บาท)			
๓๒๖	ติดตั้งระบบสูบน้ำหลังงานเสวาคัดขั้ว	เพื่อเป็นพลังงานทางเสวาคัดขั้วสำหรับผลิตน้ำประปา	จ้างเหมาติดตั้งระบบสูบน้ำพลังงานเสวาคัดขั้วขนาดไม่น้อยกว่า ๒.๕ กิโลวัตต์ (สำหรับ ๑ ระบบ)	๔๕๐,๐๐๐				๒๕๗๐ (บาท)	จำนวนระบบสูบน้ำหลังงานเสวาคัดขั้วเพิ่มขึ้น ๑ ระบบ	ลดต้นทุนค่าหรับการผลิตน้ำประปา	กองช่าง
๓๒๗	จัดหาระบบปรับปรุงคุณภาพน้ำ	เพื่อเพิ่มประสิทธิภาพระบบผลิตน้ำประปา	จ้างเหมาก่อสร้างหรือติดตั้งระบบปรับปรุงคุณภาพน้ำ	๒๕๐,๐๐๐					มีระบบผลิตน้ำประปาที่ได้มาตรฐาน	ประชาชนมีน้ำประปาที่ได้มาตรฐาน	กองช่าง
๓๒๘	ปรับปรุงระบบจำหน่ายน้ำประปา	เพื่อเพิ่มประสิทธิภาพระบบจำหน่ายน้ำประปา	จ้างเหมาวางท่อระบบจำหน่ายน้ำประปาด้วยท่อ HDPE ระยะทาง ๒,๐๐๐ เมตร					๔๐๐,๐๐๐	มีระบบจำหน่ายน้ำประปาที่ได้มาตรฐาน	ลดปัญหาการรั่วซึม แดกรั่ว และน้เอายกการใช้งานที่ยืนยาว	กองช่าง
๓๒๙	จัดทำคู่มือสำหรับฝ่าย Check dam	เพื่อเป็นการระลอกการของน้ำ	จ้างเขียนคู่มือสร้าง	๒๕,๐๐๐					มีแหล่งน้ำขนาดเล็กเพิ่มขึ้น	ลดการกัดเซาะตลิ่งลำน้ำและเก็บความชุ่มชื้นเพิ่มปริมาณน้ำใต้ดิน	กองช่าง
๓๓๐	ก่อสร้างถนน คล. สายซอยขั้วตมิงคล.๒	เพื่อพัฒนาสิ่งแวดล้อมและความคงทนถาวรและได้มาตรฐาน	จ้างเหมาก่อสร้างถนนคอนกรีตเสริมเหล็กกว้าง ๔.๐๐ เมตร ระยะทาง ๒,๑๐๐ เมตร หน้า ๐.๑๕ เมตร ไฟล์ทางลูกรังข้างละ ๐.๕๐ เมตร	๕๐๐,๐๐๐	๕๐๐,๐๐๐	๕๐๐,๐๐๐	๕๐๐,๐๐๐	๕๐๐,๐๐๐	ประชาชนมีถนนที่ได้มาตรฐานเพิ่มขึ้น ๑ เส้นทาง	ประชาชนมีเส้นทางคมนาคมที่ใช้มาตรฐานและสะดวกในการสัญจร	กองช่าง
๓๓๑	ก่อสร้างถนน คล. สายซอยเอก	เพื่อพัฒนาสิ่งแวดล้อมและความคงทนถาวรและได้มาตรฐาน	จ้างเหมาก่อสร้างถนนคอนกรีตเสริมเหล็กกว้าง ๕.๐๐ เมตร ระยะทาง ๘๐๐ เมตร หน้า ๐.๑๕ เมตร ไฟล์ทางลูกรังข้างละ ๐.๕๐ เมตร	๕๐๐,๐๐๐				๕๐๐,๐๐๐	ประชาชนมีถนนที่ได้มาตรฐานเพิ่มขึ้น ๑ เส้นทาง	ประชาชนมีเส้นทางคมนาคมที่ได้มาตรฐานและสะดวกในการสัญจร	กองช่าง

๑. ยุทธศาสตร์การพัฒนาพื้นที่ฐาน

๑.๑ แผนงานอุตสาหกรรมและการโยธา

ที่	โครงการ	วัตถุประสงค์	เป้าหมาย (ผลผลิตของโครงการ)	งบประมาณและที่ค้ำมา					ตัวชี้วัด (KPI)	ผลที่คาดว่าจะได้รับ	หน่วยงาน รับผิดชอบ หลัก
				๒๕๖๖ (บาท)	๒๕๖๗ (บาท)	๒๕๖๘ (บาท)	๒๕๖๙ (บาท)	๒๕๗๐ (บาท)			
๓๒๒	ก่อสร้างถนน คสล. สายซอยลาดอัสซาร หมู่ที่ ๑๑ เข็มขัด ๖ หมู่ที่ ๗	เพื่อพัฒนาผังจราจรให้มีความ สะดวกและได้มาตรฐาน	จ้างเหมาก่อสร้างถนนคอนกรีต เสริมเหล็กกว้าง ๕.๐๐ เมตร ระยะทาง ๗๐๐ เมตร หนา ๐.๑๕ เมตร โหลทางลูกรังข้างละ ๐.๕๐ เมตร	๕๐๐,๐๐๐	๕๐๐,๐๐๐	๕๐๐,๐๐๐	๕๐๐,๐๐๐	๑,๓๐๐,๐๐๐	ประชาชนมีถนนที่ได้ มาตรฐานเพิ่มขึ้น ๑ เส้นทาง	ประชาชนมีเส้นทางคมนาคม ที่ได้มาตรฐานและสะดวก ในการสัญจร ๒. ประชาชนมีเส้นทาง ในการขนส่งผลิตภัณฑ์ ได้สะดวก รวดเร็ว	กองช่าง
๓๓๓	ก่อสร้างถนน คสล. สายซอยน้ำรอบ	เพื่อพัฒนาผังจราจรให้มีความ สะดวกและได้มาตรฐาน	จ้างเหมาก่อสร้างถนนคอนกรีต เสริมเหล็กกว้าง ๕.๐๐ เมตร ระยะทาง ๒,๖๐๐ เมตร หนา ๐.๑๕ เมตร โหลทางลูกรังข้างละ ๐.๕๐ เมตร	๕๐๐,๐๐๐	๕๐๐,๐๐๐	๕๐๐,๐๐๐	๕๐๐,๐๐๐	๕,๒๐๐,๐๐๐	ประชาชนมีถนนที่ได้ มาตรฐานเพิ่มขึ้น ๑ เส้นทาง	ประชาชนมีเส้นทางคมนาคม ที่ได้มาตรฐานและสะดวก ในการสัญจร ๒. ประชาชนมีเส้นทาง ในการขนส่งผลิตภัณฑ์ ได้สะดวก รวดเร็ว	กองช่าง
๓๓๔	ก่อสร้างถนน คสล. สายซอยบ้านแสน - ลานกึ่งก่อสร้าง	เพื่อพัฒนาผังจราจรให้มีความ สะดวกและได้มาตรฐาน	จ้างเหมาก่อสร้างถนนคอนกรีต เสริมเหล็กกว้าง ๕.๐๐ เมตร ระยะทาง ๕๐๐ เมตร หนา ๐.๑๕ เมตร โหลทางลูกรังข้างละ ๐.๕๐ เมตร	๕๐๐,๐๐๐	๕๐๐,๐๐๐	๓๘๐,๐๐๐	๕๐๐,๐๐๐	๑,๓๖๐,๐๐๐	ประชาชนมีถนนที่ได้ มาตรฐานเพิ่มขึ้น ๑ เส้นทาง	ประชาชนมีเส้นทางคมนาคม ที่ได้มาตรฐานและสะดวก ในการสัญจร ๒. ประชาชนมีเส้นทาง ในการขนส่งผลิตภัณฑ์ ได้สะดวก รวดเร็ว	กองช่าง
๓๓๕	ก่อสร้างถนน คสล. สายซอยไทรทอง	เพื่อพัฒนาผังจราจรให้มีความ สะดวกและได้มาตรฐาน	จ้างเหมาก่อสร้างถนนคอนกรีต เสริมเหล็กกว้าง ๕.๐๐ เมตร ระยะทาง ๖๐๐ เมตร หนา ๐.๑๕ เมตร โหลทางลูกรังข้างละ ๐.๕๐ เมตร	๕๐๐,๐๐๐	๕๐๐,๐๐๐	๕๐๐,๐๐๐	๕๐๐,๐๐๐	๑,๖๐๐,๐๐๐	ประชาชนมีถนนที่ได้ มาตรฐานเพิ่มขึ้น ๑ เส้นทาง	ประชาชนมีเส้นทางคมนาคม ที่ได้มาตรฐานและสะดวก ในการสัญจร ๒. ประชาชนมีเส้นทาง ในการขนส่งผลิตภัณฑ์ ได้สะดวก รวดเร็ว	กองช่าง
๓๓๖	ก่อสร้างถนนสาย ซอยบ้านกึ่งมั่ง - ตลาดอัสซาร	เพื่อพัฒนาผังจราจรให้มีความ สะดวกและได้มาตรฐาน	จ้างเหมาก่อสร้างถนนคอนกรีต กว้าง ๕.๐๐ เมตร ระยะทาง ๕๐๐ เมตร	๓๑๐,๐๐๐	-	-	-	-	จำนวนถนนเพิ่มขึ้น ๑ เส้นทาง	ถนนมีผังจราจรที่ขึ้น การคมนาคมขนส่ง มีความสะดวก	กองช่าง
๓๓๗	ก่อสร้างถนนสาย ซอยบ้านกึ่งมั่ง - ฟ้าขาวพระรถจักร	เพื่อพัฒนาผังจราจรให้มีความ สะดวกและได้มาตรฐาน	จ้างเหมาก่อสร้างถนน กว้าง ๕.๐๐ เมตร ระยะทาง ๑,๐๐๐ เมตร	๒๐๐,๐๐๐	-	-	-	-	จำนวนถนนเพิ่มขึ้น ๑ เส้นทาง	ถนนมีผังจราจรที่ขึ้น การคมนาคมขนส่ง มีความสะดวก	กองช่าง

๑. ยุทธศาสตร์การพัฒนาด้านโครงสร้างพื้นฐาน

๑.๑ แผนงานอุตสาหกรรมและการโยธา

ที่	โครงการ	วัตถุประสงค์	เป้าหมาย (ผลผลิตของโครงการ)	งบประมาณและที่ผ่านมา					ตัวชี้วัด (KPI)	ผลที่คาดว่าจะได้รับ	หน่วยงาน รับผิดชอบ หลัก
				๒๕๖๖ (บาท)	๒๕๖๗ (บาท)	๒๕๖๘ (บาท)	๒๕๖๙ (บาท)	๒๕๗๐ (บาท)			
๓๓๑	ปรับปรุงถนนสาย ซอยสัมพันธ์ลา	เพื่อพัฒนาผิวจราจรให้มีความ คงทนถาวรและได้มาตรฐาน	จ้างเหมาปรับปรุงถนน กว้าง ๕.๐๐ เมตร ระยะทาง ๒,๕๐๐ เมตร	๑๓๐,๐๐๐	-	-	-	-	จำนวนถนนที่ได้รับการ บูรณะซ่อมแซมเพิ่มขึ้น ๑ เส้นทาง	ถนนมีผิวจราจรที่ดีขึ้น การคมนาคมขนส่ง มีความสะดวก	กองช่าง
๓๓๕	ปรับปรุงถนนสาย ซอยสัมพันธ์ลา ๒	เพื่อพัฒนาผิวจราจรให้มีความ คงทนถาวรและได้มาตรฐาน	จ้างเหมาปรับปรุงถนน กว้าง ๔.๐๐ เมตร ระยะทาง ๒,๑๐๐ เมตร	๑๓๐,๐๐๐	-	-	-	-	จำนวนถนนที่ได้รับการ บูรณะซ่อมแซมเพิ่มขึ้น ๑ เส้นทาง	ถนนมีผิวจราจรที่ดีขึ้น การคมนาคมขนส่ง มีความสะดวก	กองช่าง
๓๔๐	ปรับปรุงถนนสาย ซอยอ่าว	เพื่อพัฒนาผิวจราจรให้มีความ คงทนถาวรและได้มาตรฐาน	จ้างเหมาปรับปรุงถนน กว้าง ๔.๐๐ เมตร ระยะทาง ๙๐๐ เมตร	๑๓๐,๐๐๐	-	-	-	-	จำนวนถนนที่ได้รับการ บูรณะซ่อมแซมเพิ่มขึ้น ๑ เส้นทาง	ถนนมีผิวจราจรที่ดีขึ้น การคมนาคมขนส่ง มีความสะดวก	กองช่าง
๓๔๑	ปรับปรุงถนนสาย ซอยลาดอ่าว หมู่ที่ ๑๑ เข็มขัด หมู่ที่ ๙	เพื่อพัฒนาผิวจราจรให้มีความ คงทนถาวรและได้มาตรฐาน	จ้างเหมาปรับปรุงถนน กว้าง ๕.๐๐ เมตร ระยะทาง ๙๐๐ เมตร	๙๐,๐๐๐	-	-	-	-	จำนวนถนนที่ได้รับการ บูรณะซ่อมแซมเพิ่มขึ้น ๑ เส้นทาง	ถนนมีผิวจราจรที่ดีขึ้น การคมนาคมขนส่ง มีความสะดวก	กองช่าง
๓๔๒	ปรับปรุงถนนสาย ซอยนารอบ	เพื่อพัฒนาผิวจราจรให้มีความ คงทนถาวรและได้มาตรฐาน	จ้างเหมาปรับปรุงถนน กว้าง ๔.๐๐ เมตร ระยะทาง ๒,๖๐๐ เมตร	๑๖๐,๐๐๐	-	-	-	-	จำนวนถนนที่ได้รับการ บูรณะซ่อมแซมเพิ่มขึ้น ๑ เส้นทาง	ถนนมีผิวจราจรที่ดีขึ้น การคมนาคมขนส่ง มีความสะดวก	กองช่าง
๓๔๓	ปรับปรุงถนนสาย ซอยท่าแสน - สำนักรงกวดเคย	เพื่อพัฒนาผิวจราจรให้มีความ คงทนถาวรและได้มาตรฐาน	จ้างเหมาปรับปรุงถนน กว้าง ๔.๐๐ เมตร ระยะทาง ๕๐๐ เมตร	๓๓,๐๐๐	-	-	-	-	จำนวนถนนที่ได้รับการ บูรณะซ่อมแซมเพิ่มขึ้น ๑ เส้นทาง	ถนนมีผิวจราจรที่ดีขึ้น การคมนาคมขนส่ง มีความสะดวก	กองช่าง
๓๔๔	ปรับปรุงถนนสาย ซอยท่าแสน	เพื่อพัฒนาผิวจราจรให้มีความ คงทนถาวรและได้มาตรฐาน	จ้างเหมาปรับปรุงถนน กว้าง ๔.๐๐ เมตร ระยะทาง ๓,๐๐๐ เมตร	๑๙๐,๐๐๐	-	-	-	-	จำนวนถนนที่ได้รับการ บูรณะซ่อมแซมเพิ่มขึ้น ๑ เส้นทาง	ถนนมีผิวจราจรที่ดีขึ้น การคมนาคมขนส่ง มีความสะดวก	กองช่าง
๓๔๕	ปรับปรุงถนนสาย ซอยไพรทอง	เพื่อพัฒนาผิวจราจรให้มีความ คงทนถาวรและได้มาตรฐาน	จ้างเหมาปรับปรุงถนน กว้าง ๔.๐๐ เมตร ระยะทาง ๖๐๐ เมตร	๓๗,๐๐๐	-	-	-	-	จำนวนถนนที่ได้รับการ บูรณะซ่อมแซมเพิ่มขึ้น ๑ เส้นทาง	ถนนมีผิวจราจรที่ดีขึ้น การคมนาคมขนส่ง มีความสะดวก	กองช่าง

๑. ยุทธศาสตร์การพัฒนาบ้านโครงสร้างพื้นฐาน

๑.๑ แผนงานอุตสาหกรรมและการโยธา

ที่	โครงการ	วัตถุประสงค์	เป้าหมาย (ผลผลิตของโครงการ)	งบประมาณและที่ผ่านมา					ตัวชี้วัด (KPI)	ผลที่คาดว่าจะได้รับ	หน่วยงาน รับผิดชอบ
				๒๕๖๖ (บาท)	๒๕๖๗ (บาท)	๒๕๖๘ (บาท)	๒๕๖๙ (บาท)	๒๕๗๐ (บาท)			
๓๔๖	ปรับปรุงถนนสาย ซอยธวัช	เพื่อพัฒนาบริการให้มีความ คงทนถาวรและได้มาตรฐาน	จ้างเหมาปรับปรุงถนน กว้าง ๔.๐๐ เมตร ระยะทาง ๑.๑๐๐ เมตร	๓๓,๐๐๐	-	-	-	-	จำนวนถนนที่ได้รับการ บูรณะซ่อมแซมเพิ่มขึ้น ๑ เส้นทาง	ถนนมีผิวจราจรที่ดีขึ้น การคมนาคมขนส่ง มีความสะดวก	กองช่าง หลัก
๓๔๗	ปรับปรุงถนนสาย ซอยดาววิบูลย์	เพื่อพัฒนาบริการให้มีความ คงทนถาวรและได้มาตรฐาน	จ้างเหมาปรับปรุงถนน กว้าง ๔.๐๐ เมตร ระยะทาง ๑.๑๐๐ เมตร	๓๓,๐๐๐	-	-	-	-	จำนวนถนนที่ได้รับการ บูรณะซ่อมแซมเพิ่มขึ้น ๑ เส้นทาง	ถนนมีผิวจราจรที่ดีขึ้น การคมนาคมขนส่ง มีความสะดวก	กองช่าง
๓๔๘	ปรับปรุงถนนสาย ซอยตลาดอังกาบ ๒	เพื่อพัฒนาบริการให้มีความ คงทนถาวรและได้มาตรฐาน	จ้างเหมาปรับปรุงถนน กว้าง ๔.๐๐ เมตร ระยะทาง ๑.๒๐๐ เมตร	๓๖,๐๐๐	-	-	-	-	จำนวนถนนที่ได้รับการ บูรณะซ่อมแซมเพิ่มขึ้น ๑ เส้นทาง	ถนนมีผิวจราจรที่ดีขึ้น การคมนาคมขนส่ง มีความสะดวก	กองช่าง
๓๔๙	ปรับปรุงถนนสาย ซอยตลาดอังกาบ ๓	เพื่อพัฒนาบริการให้มีความ คงทนถาวรและได้มาตรฐาน	จ้างเหมาปรับปรุงถนน กว้าง ๔.๐๐ เมตร ระยะทาง ๑.๒๐๐ เมตร	๓๖,๐๐๐	-	-	-	-	จำนวนถนนที่ได้รับการ บูรณะซ่อมแซมเพิ่มขึ้น ๑ เส้นทาง	ถนนมีผิวจราจรที่ดีขึ้น การคมนาคมขนส่ง มีความสะดวก	กองช่าง
๓๕๐	ปรับปรุงถนนสาย ซอยตลาดอังกาบ ๔	เพื่อพัฒนาบริการให้มีความ คงทนถาวรและได้มาตรฐาน	จ้างเหมาปรับปรุงถนน กว้าง ๔.๐๐ เมตร ระยะทาง ๑.๒๐๐ เมตร	๔๐,๐๐๐	-	-	-	-	จำนวนถนนที่ได้รับการ บูรณะซ่อมแซมเพิ่มขึ้น ๑ เส้นทาง	ถนนมีผิวจราจรที่ดีขึ้น การคมนาคมขนส่ง มีความสะดวก	กองช่าง
๓๕๑	ปรับปรุงถนนสาย ซอยตลาดอังกาบ ๕	เพื่อพัฒนาบริการให้มีความ คงทนถาวรและได้มาตรฐาน	จ้างเหมาปรับปรุงถนน กว้าง ๔.๐๐ เมตร ระยะทาง ๑.๕๐๐ เมตร	๕๖,๐๐๐	-	-	-	-	จำนวนถนนที่ได้รับการ บูรณะซ่อมแซมเพิ่มขึ้น ๑ เส้นทาง	ถนนมีผิวจราจรที่ดีขึ้น การคมนาคมขนส่ง มีความสะดวก	กองช่าง
๓๕๒	ก่อสร้างท่อลอดเหลี่ยม สายของบึงแสน	เพื่อเพิ่มประสิทธิภาพใน การระบายน้ำ	จ้างเหมาก่อสร้างท่อลอดเหลี่ยม คลส. ขนาด ๒ - ๑.๕๐ x ๑.๕๐ x ๔.๐๐ เมตร	๔๐๐,๐๐๐	-	-	-	-	จำนวนท่อลอดเหลี่ยม เพิ่มขึ้น ๑ จุด	ถนนมีการระบายน้ำ ได้อย่างมีประสิทธิภาพ	กองช่าง
๓๕๓	ก่อสร้างท่อลอดเหลี่ยม สายของบึงระอ:	เพื่อเพิ่มประสิทธิภาพใน การระบายน้ำ	จ้างเหมาก่อสร้างท่อลอดเหลี่ยม คลส. ขนาด ๒ - ๑.๕๐ x ๑.๕๐ x ๔.๐๐ เมตร	๔๐๐,๐๐๐	-	-	-	-	จำนวนท่อลอดเหลี่ยม เพิ่มขึ้น ๑ จุด	ถนนมีการระบายน้ำ ได้อย่างมีประสิทธิภาพ	กองช่าง
๓๕๔	ก่อสร้างท่อลอดเหลี่ยม สายของบ้านคำรัย	เพื่อเพิ่มประสิทธิภาพใน การระบายน้ำ	จ้างเหมาก่อสร้างท่อลอดเหลี่ยม คลส. ขนาด ๒ - ๑.๕๐ x ๑.๕๐ x ๔.๐๐ เมตร	๔๐๐,๐๐๐	-	-	-	-	จำนวนท่อลอดเหลี่ยม เพิ่มขึ้น ๑ จุด	ถนนมีการระบายน้ำ ได้อย่างมีประสิทธิภาพ	กองช่าง

๑. ยุทธศาสตร์การพัฒนาพื้นที่ฐาน
๑.๑ แผนงานอุตสาหกรรมและการโยธา

ที่	โครงการ	วัตถุประสงค์	เป้าหมาย (ผลผลิตของโครงการ)	งบประมาณและที่ผ่านมา				ตัวชี้วัด (KPI)	ผลที่คาดว่าจะได้รับ	หน่วยงาน รับผิดชอบ หลัก
				๒๕๖๖ (บาท)	๒๕๖๗ (บาท)	๒๕๖๘ (บาท)	๒๕๖๙ (บาท)			
๓๕๕	ชุดลอกทางระบายน้ำและ กำจัดวัชพืชทางระบายน้ำสาธารณะ	เพื่อให้มีการถ่ายเทของน้ำ และระบายน้ำได้ดีขึ้น	จ้างเหมาชุดลอกและ กำจัดวัชพืช	-	๖๐,๐๐๐	-	-	สภาพทางระบายน้ำ ได้รับการบำรุงดูแลรักษา	สามารถถ่ายเทและระบายน้ำ ได้อย่างมีประสิทธิภาพ	กองช่าง
๓๕๖	ชุดเจาะป้อนน้ำบาดาล	เพื่อเป็นแหล่งน้ำดิบ สำหรับผลิตน้ำประปา	จ้างเหมาชุดเจาะป้อนบาดาล เส้นผ่าศูนย์กลาง ขนาด ๖ นิ้ว พร้อมเครื่องสูบน้ำบาดาล	๓๐๐,๐๐๐	-	-	-	จำนวนบ่อน้ำบาดาล เพิ่มขึ้น ๑ บ่อ	มีแหล่งน้ำดิบสำหรับ ผลิตน้ำประปา	กองช่าง
๓๕๗	ชุดบ่อน้ำต้น	เพื่อเป็นแหล่งน้ำ สำหรับทำการเกษตร	จ้างเหมาชุดบ่อน้ำต้น เส้นผ่าศูนย์กลาง ขนาด ๑.๐๐ เมตร (สำหรับ ๑ บ่อ)	๓๐,๐๐๐	-	-	-	จำนวนบ่อน้ำต้น เพิ่มขึ้น ๑ บ่อ	มีแหล่งน้ำดิบสำหรับ ทำการเกษตร	กองช่าง
๓๕๘	ก่อสร้างระบบประปาหมู่บ้าน จอมบึงฝั่งตลาด	เพื่อเพิ่มกำลังระบบ ผลิตน้ำประปา	จ้างเหมาก่อสร้างระบบประปา ขนาด ๒๐ ซม.ม.	๕๐๐,๐๐๐	-	-	-	จำนวนระบบประปา เพิ่มขึ้น ๑ ระบบ	ประชาชนมีน้ำประปา เพียงพอต่อความต้องการ	กองช่าง
๓๕๙	ติดตั้งระบบสูบน้ำ พลังงานแสงอาทิตย์	เพื่อเป็นแหล่งน้ำทางเลือก สำหรับบริการผลิตน้ำประปา ประปาหมู่บ้าน	จ้างเหมาติดตั้งระบบ สูบน้ำพลังงานแสงอาทิตย์ ขนาดไม่น้อยกว่า ๒.๕ กิโลวัตต์ (สำหรับ ๑ ระบบ)	-	๕๘๐,๐๐๐	-	-	จำนวนระบบสูบน้ำ พลังงานแสงอาทิตย์ เพิ่มขึ้น ๑ ระบบ	ลดต้นทุนสำหรับ การผลิตน้ำประปา	กองช่าง
๓๖๐	จัดทำระบบปรับปรุงคุณภาพน้ำ	เพื่อเพิ่มประสิทธิภาพระบบ ผลิตน้ำประปา	จ้างเหมาก่อสร้าง พร้อมติดตั้งระบบปรับปรุง คุณภาพน้ำ	๖๕๕,๐๐๐	-	-	-	มีระบบผลิตน้ำประปา ที่ได้มาตรฐาน	ประชาชนมีน้ำประปา ที่ได้มาตรฐาน	กองช่าง
๓๖๑	ปรับปรุงระบบจำหน่ายน้ำประปา	เพื่อเพิ่มประสิทธิภาพระบบ จำหน่ายน้ำประปา	จ้างเหมาวางท่อ ระบบจำหน่ายน้ำประปา ด้วยท่อ HDPE ระยะทาง ๒,๐๐๐ เมตร	-	-	๕๐๐,๐๐๐	-	มีระบบจำหน่ายน้ำประปา ที่ได้มาตรฐาน	ลดปัญหาการรั่วซึม แหกท่อน้ำ และมีอายุการใช้งานที่ยาว	กองช่าง
๓๖๒	ชุดระบบน้ำไม่ร้อน	เพื่อเป็นแหล่งน้ำ สำหรับทำการเกษตร	จ้างเหมาชุดระบบน้ำ ขนาดพื้นที่ ๑.๖๐๐ ตร.ม. (สำหรับ ๑ แห่ง)	-	-	๓๐,๐๐๐	-	จำนวนระบบน้ำ เพิ่มขึ้น ๑ แห่ง	มีแหล่งน้ำดิบสำหรับ ทำการเกษตร	กองช่าง

๑. ยุทธศาสตร์การพัฒนาด้านโครงสร้างพื้นฐาน
๑.๑ แผนงานอุตสาหกรรมและการโยธา

ที่	โครงการ	วัตถุประสงค์	เป้าหมาย (ผลผลิตของโครงการ)	งบประมาณและที่ผ่านมา						ตัวชี้วัด (KPI)	ผลที่คาดว่าจะได้รับ	หน่วยงาน รับผิดชอบ หลัก
				๒๕๖๖ (บาท)	๒๕๖๗ (บาท)	๒๕๖๘ (บาท)	๒๕๖๙ (บาท)	๒๕๗๐ (บาท)				
๓๖๓	จัดทิวทัศน์สำหรับฝาย Check Dam	เพื่อเป็นการขอลอ การไหลของน้ำ	จ้างซื้อวัสดุก่อสร้าง	๒๕,๐๐๐						มีแหล่งน้ำสะอาด เพิ่มขึ้น	ลดการกัดเซาะตลิ่งลำน้ำ และเก็บความชุ่มชื้น เพิ่มปริมาณน้ำใต้ดิน	กองช่าง
๓๖๔	หมู่ที่ ๑๒ บ้านนาขึงโค ก่อสร้างถนน คสล. สายซอยใหม่	เพื่อพัฒนาตัววงจรให้มีความ คงทนถาวรและได้มาตรฐาน	จ้างเหมาก่อสร้างถนนคอนกรีต เสริมเหล็กกว้าง ๕.๐๐ เมตร ระยะทาง ๓๐๐ เมตร หนา ๐.๑๕ เมตร ไหล่ทางลูกรังข้างละ ๐.๕๐ เมตร	๕๐๐,๐๐๐	๕๐๐,๐๐๐	๕๐๐,๐๐๐	๕๐๐,๐๐๐	๑,๑๐๐,๐๐๐		ประชาชนมีถนนที่ได้ มาตรฐานเพิ่มขึ้น ๑ เส้นทาง	๑. ประชาชนมีเส้นทางคมนาคม ที่ได้มาตรฐานและสะดวก ในการสัญจร ๒. ประชาชนมีเส้นทาง ในการขนส่งผลผลิต ได้สะดวก รวดเร็ว	กองช่าง
๓๖๕	ก่อสร้างถนน คสล. สายซอยวงใน	เพื่อพัฒนาตัววงจรให้มีความ คงทนถาวรและได้มาตรฐาน	จ้างเหมาก่อสร้างถนนคอนกรีต เสริมเหล็กกว้าง ๕.๐๐ เมตร ระยะทาง ๔๐๐ เมตร หนา ๐.๑๕ เมตร ไหล่ทางลูกรังข้างละ ๐.๕๐ เมตร	๕๐๐,๐๐๐	๕๐๐,๐๐๐	๓๘๐,๐๐๐				ประชาชนมีถนนที่ได้ มาตรฐานเพิ่มขึ้น ๑ เส้นทาง	๑. ประชาชนมีเส้นทางคมนาคม ที่ได้มาตรฐานและสะดวก ในการสัญจร ๒. ประชาชนมีเส้นทาง ในการขนส่งผลผลิต ได้สะดวก รวดเร็ว	กองช่าง
๓๖๖	ก่อสร้างถนน คสล. สายซอยร่วมแจ้งพัฒนา	เพื่อพัฒนาตัววงจรให้มีความ คงทนถาวรและได้มาตรฐาน	จ้างเหมาก่อสร้างถนนคอนกรีต เสริมเหล็กกว้าง ๕.๐๐ เมตร ระยะทาง ๑,๐๐๐ เมตร หนา ๐.๑๕ เมตร ไหล่ทางลูกรังข้างละ ๐.๕๐ เมตร	๕๐๐,๐๐๐	๕๐๐,๐๐๐	๕๐๐,๐๐๐	๕๐๐,๐๐๐	๗๖๐,๐๐๐		ประชาชนมีถนนที่ได้ มาตรฐานเพิ่มขึ้น ๑ เส้นทาง	๑. ประชาชนมีเส้นทางคมนาคม ที่ได้มาตรฐานและสะดวก ในการสัญจร ๒. ประชาชนมีเส้นทาง ในการขนส่งผลผลิต ได้สะดวก รวดเร็ว	กองช่าง

๑. ยุทธศาสตร์การพัฒนาด้านโครงสร้างพื้นฐาน
๑.๑ แผนงานอุตสาหกรรมและการโยธา

ที่	โครงการ	วัตถุประสงค์	เป้าหมาย (ผลผลิตของโครงการ)	งบประมาณและที่ผ่านมา					ตัวชี้วัด (KPI)	ผลที่คาดว่าจะได้รับ	หน่วยงาน รับผิดชอบ
				๒๕๖๖ (บาท)	๒๕๖๗ (บาท)	๒๕๖๘ (บาท)	๒๕๖๙ (บาท)	๒๕๗๐ (บาท)			
๓๖๗	ก่อสร้างถนน คลส. สายสองราษฎร์	เพื่อพัฒนาสิ่งแวดล้อมทาง คมนาคมและได้มาตรฐาน	จ้างเหมาก่อสร้างถนนคอนกรีต เสริมเหล็กกว้าง ๕.๐๐ เมตร ระยะทาง ๒,๒๐๐ เมตร หนา ๐.๑๕ เมตร ใกล้ทางลูกรังข้างละ ๐.๕๐ เมตร	๕๐๐,๐๐๐	๕๐๐,๐๐๐	๕๐๐,๐๐๐	๕๐๐,๐๐๐	๕,๖๐๐,๐๐๐	ประชาชนมีเส้นทางคมนาคม ที่ได้มาตรฐานและสะดวก ในการสัญจร ๒. ประชาชนมีเส้นทาง ในการขนส่งผลิตภัณฑ์ ได้สะดวก รวดเร็ว	กองช่าง	
๓๖๘	ก่อสร้างถนน คลส. สายสองราษฎร์บึงสีดี	เพื่อพัฒนาสิ่งแวดล้อมทาง คมนาคมและได้มาตรฐาน	จ้างเหมาก่อสร้างถนนคอนกรีต เสริมเหล็กกว้าง ๕.๐๐ เมตร ระยะทาง ๒๐๐ เมตร หนา ๐.๑๕ เมตร ใกล้ทางลูกรังข้างละ ๐.๕๐ เมตร	๕๐๐,๐๐๐	๒๐๐,๐๐๐	-	-	-	ประชาชนมีเส้นทางคมนาคม ที่ได้มาตรฐานและสะดวก ในการสัญจร ๒. ประชาชนมีเส้นทาง ในการขนส่งผลิตภัณฑ์ ได้สะดวก รวดเร็ว	กองช่าง	
๓๖๙	ก่อสร้างถนน คลส. สายสองราษฎร์	เพื่อพัฒนาสิ่งแวดล้อมทาง คมนาคมและได้มาตรฐาน	จ้างเหมาก่อสร้างถนนคอนกรีต เสริมเหล็กกว้าง ๕.๐๐ เมตร ระยะทาง ๖๐๐ เมตร หนา ๐.๑๕ เมตร ใกล้ทางลูกรังข้างละ ๐.๕๐ เมตร	๕๐๐,๐๐๐	๕๐๐,๐๐๐	๕๐๐,๐๐๐	๕๐๐,๐๐๐	๑,๖๐๐,๐๐๐	ประชาชนมีเส้นทางคมนาคม ที่ได้มาตรฐานและสะดวก ในการสัญจร ๒. ประชาชนมีเส้นทาง ในการขนส่งผลิตภัณฑ์ ได้สะดวก รวดเร็ว	กองช่าง	
๓๗๐	ปรับปรุงถนนสาย ชอติาลัย	เพื่อพัฒนาสิ่งแวดล้อมทาง คมนาคมและได้มาตรฐาน	จ้างเหมาปรับปรุงถนน กว้าง ๖.๐๐ เมตร ระยะทาง ๑,๖๐๐ เมตร	-	๑๕๐,๐๐๐	-	-	-	ถนนมีผิวจราจรที่ดีขึ้น การคมนาคมขนส่ง มีความสะดวก	กองช่าง	
๓๗๑	ปรับปรุงถนนสาย ชะอ้อมไร่	เพื่อพัฒนาสิ่งแวดล้อมทาง คมนาคมและได้มาตรฐาน	จ้างเหมาปรับปรุงถนน กว้าง ๕.๐๐ เมตร ระยะทาง ๙๐๐ เมตร	-	๙๐,๐๐๐	-	-	-	ถนนมีผิวจราจรที่ดีขึ้น การคมนาคมขนส่ง มีความสะดวก	กองช่าง	
๓๗๒	ปรับปรุงถนนสาย ชอ้อมไร่	เพื่อพัฒนาสิ่งแวดล้อมทาง คมนาคมและได้มาตรฐาน	จ้างเหมาปรับปรุงถนน กว้าง ๕.๐๐ เมตร ระยะทาง ๔๐๐ เมตร	-	๓๐,๐๐๐	-	-	-	ถนนมีผิวจราจรที่ดีขึ้น การคมนาคมขนส่ง มีความสะดวก	กองช่าง	

๑. ยุทธศาสตร์การพัฒนาด้านโครงสร้างพื้นฐาน
๑.๑ แผนงานอุตสาหกรรมและการโยธา

ที่	โครงการ	วัตถุประสงค์	เป้าหมาย (ผลผลิตของโครงการ)	งบประมาณและที่ตามมา					ตัวชี้วัด (KPI)	ผลที่คาดว่าจะได้รับ	หน่วยงาน รับผิดชอบ หลัก
				๒๕๖๖ (บาท)	๒๕๖๗ (บาท)	๒๕๖๘ (บาท)	๒๕๖๙ (บาท)	๒๕๗๐ (บาท)			
๓๓๓	ปรับปรุงถนนสาย จอยร่วมใจพัฒนา	เพื่อพัฒนาผิวจราจรให้มีความ คงทนถาวรและได้มาตรฐาน	จ้างเหมาปรับปรุงถนน กว้าง ๔.๐๐ เมตร ระยะทาง ๑.๐๐๐ เมตร	-	-	-	-	-	จำนวนถนนที่ได้รับการ บูรณะซ่อมแซมเพิ่มขึ้น ๑ เส้นทาง	ถนนมีผิวจราจรที่ดีขึ้น การคมนาคมขนส่ง มีความสะดวก	กองช่าง
๓๓๕	ปรับปรุงถนนสาย จอยราษฎร์	เพื่อพัฒนาผิวจราจรให้มีความ คงทนถาวรและได้มาตรฐาน	จ้างเหมาปรับปรุงถนน กว้าง ๔.๐๐ เมตร ระยะทาง ๒.๒๐๐ เมตร	-	-	-	-	-	จำนวนถนนที่ได้รับการ บูรณะซ่อมแซมเพิ่มขึ้น ๑ เส้นทาง	ถนนมีผิวจราจรที่ดีขึ้น การคมนาคมขนส่ง มีความสะดวก	กองช่าง
๓๓๖	ปรับปรุงถนนสาย จอยเหล่าปลื้มชีวิต	เพื่อพัฒนาผิวจราจรให้มีความ คงทนถาวรและได้มาตรฐาน	จ้างเหมาปรับปรุงถนน กว้าง ๔.๐๐ เมตร ระยะทาง ๑.๒๐๐ เมตร	-	-	-	-	-	จำนวนถนนที่ได้รับการ บูรณะซ่อมแซมเพิ่มขึ้น ๑ เส้นทาง	ถนนมีผิวจราจรที่ดีขึ้น การคมนาคมขนส่ง มีความสะดวก	กองช่าง
๓๓๗	ปรับปรุงถนนสาย จอยหนองคำ	เพื่อพัฒนาผิวจราจรให้มีความ คงทนถาวรและได้มาตรฐาน	จ้างเหมาปรับปรุงถนน กว้าง ๔.๐๐ เมตร ระยะทาง ๖๐๐ เมตร	-	-	-	-	-	จำนวนถนนที่ได้รับการ บูรณะซ่อมแซมเพิ่มขึ้น ๑ เส้นทาง	ถนนมีผิวจราจรที่ดีขึ้น การคมนาคมขนส่ง มีความสะดวก	กองช่าง
๓๓๗	ปรับปรุงถนนสาย จอยโคกกรวด	เพื่อพัฒนาผิวจราจรให้มีความ คงทนถาวรและได้มาตรฐาน	จ้างเหมาปรับปรุงถนน กว้าง ๔.๐๐ เมตร ระยะทาง ๓๐๐ เมตร	-	-	-	-	-	จำนวนถนนที่ได้รับการ บูรณะซ่อมแซมเพิ่มขึ้น ๑ เส้นทาง	ถนนมีผิวจราจรที่ดีขึ้น การคมนาคมขนส่ง มีความสะดวก	กองช่าง
๓๓๘	ก่อสร้างท่อลอดเหลี่ยม คลส. สายชอเยเหล่านิมิต	เพื่อเพิ่มประสิทธิภาพใน การระบายน้ำ	จ้างเหมาก่อสร้างท่อลอดเหลี่ยม คลส. ขนาด ๒ - ๑.๕๐ x ๒.๕๐ x ๑๒.๐๐ เมตร	-	-	-	-	-	จำนวนท่อลอดเหลี่ยม เพิ่มขึ้น ๑ จุด	สามารถระบายน้ำ ได้อย่างมีประสิทธิภาพ	กองช่าง
๓๓๘	ก่อสร้างท่อลอดเหลี่ยม คลส. สายชอเยโกรกหวาก	เพื่อเพิ่มประสิทธิภาพใน การระบายน้ำ	จ้างเหมาก่อสร้างท่อลอดเหลี่ยม คลส. ขนาด ๒ ๑.๕๐ x ๑.๕๐ x ๕.๐๐ เมตร	-	-	-	-	-	จำนวนท่อลอดเหลี่ยม เพิ่มขึ้น ๑ จุด	สามารถระบายน้ำ ได้อย่างมีประสิทธิภาพ	กองช่าง
๓๓๘	ก่อสร้างฝายเสริมระบบนิเวศน์ จอยร่วมใจ	เพื่อเป็นแหล่งน้ำสำหรับ ทำการเกษตร	จ้างเหมาก่อสร้างฝายเสริมระบบนิเวศน์ ขนาดกว้าง ๘ เมตร	-	-	-	-	-	มีฝายลำห้วยกับเก็บน้ำ เพิ่มขึ้น ๑ แห่ง	ประชาชนมีน้ำสำหรับ ทำการเกษตร	กองช่าง
๓๓๘	ก่อสร้างฝายเสริมระบบนิเวศน์ จอยตาบิต	เพื่อเป็นแหล่งน้ำสำหรับ ทำการเกษตร	จ้างเหมาก่อสร้างฝายเสริมระบบนิเวศน์ ขนาดกว้าง ๘ เมตร	-	-	-	-	-	มีฝายลำห้วยกับเก็บน้ำ เพิ่มขึ้น ๑ แห่ง	ประชาชนมีน้ำสำหรับ ทำการเกษตร	กองช่าง

๑. ยุทธศาสตร์การพัฒนาตำบลโครงการสร้างพื้นฐาน

๑.๑ แผนงานอุตสาหกรรมและการโยธา

ที่	โครงการ	วัตถุประสงค์	เป้าหมาย (ผลผลิตของโครงการ)	งบประมาณและที่มา					ตัวชี้วัด (KPI)	ผลที่คาดว่าจะได้รับ	หน่วยงาน รับผิดชอบ
				๒๕๖๖ (บาท)	๒๕๖๗ (บาท)	๒๕๖๘ (บาท)	๒๕๖๙ (บาท)	๒๕๗๐ (บาท)			
๓๘๒	ก่อสร้างฝายเสริมระบบนิเวศน์ ขอยกรากราก	เพื่อเป็นแหล่งน้ำสำหรับ ทำการเกษตร	จ้างเหมาก่อสร้างฝายเสริมระบบนิเวศน์ ขนาดกว้าง ๘ เมตร	-	-	-	๕๐๐,๐๐๐	-	มีฝายสำหรับเก็บกักน้ำ เพิ่มขึ้น ๑ แห่ง	ประชาชนมีน้ำสำหรับ ทำการเกษตร	กองช่าง
๓๘๓	ก่อสร้างฝายเสริมระบบนิเวศน์ ขอยกราก	เพื่อเป็นแหล่งน้ำสำหรับ ทำการเกษตร	จ้างเหมาก่อสร้างฝายเสริมระบบนิเวศน์ ขนาดกว้าง ๘ เมตร	-	-	-	๕๐๐,๐๐๐	-	มีฝายสำหรับเก็บกักน้ำ เพิ่มขึ้น ๑ แห่ง	ประชาชนมีน้ำสำหรับ ทำการเกษตร	กองช่าง
๓๘๔	ขุดลอกบึงริมโขง	เพื่อให้มีการถ่ายเทของน้ำ และระบายน้ำได้ดีขึ้น	จ้างเหมาขุดลอกอ่างเก็บน้ำ ขนาดกว้าง ๕๐ เมตร ระยะทาง ๗๕๐ เมตร ลึก ๒.๕๐ เมตร	-	-	-	-	๑,๕๐๐,๐๐๐	แหล่งกักเก็บน้ำมี ความจุเพิ่มขึ้น	ประชาชนมีน้ำสำหรับ ทำการเกษตร	กองช่าง
๓๘๕	ขุดลอกคลอง	เพื่อให้มีการถ่ายเทของน้ำ และระบายน้ำได้ดีขึ้น	จ้างเหมาขุดลอกคลอง ขนาดกว้าง ๑๒ เมตร ระยะทาง ๒,๐๐๐ เมตร ลึก ๒.๕๐ เมตร	-	-	-	-	๑,๕๐๐,๐๐๐	สภาพทางระบายน้ำ ได้รับการบำรุงดูแลรักษา	สามารถถ่ายและระบายน้ำ ได้อย่างมีประสิทธิภาพ	กองช่าง
๓๘๖	ขุดลอกบึงบาคาล	เพื่อเป็นแหล่งน้ำ สำหรับผลิตน้ำประปา	จ้างเหมาขุดลอกบึงบาคาล เส้นผ่าศูนย์กลาง ขนาด ๖ นิ้ว พร้อมเครื่องสูบน้ำบาคาล	๓๐๐,๐๐๐	-	-	-	-	จำนวนบึงบาคาล เพิ่มขึ้น ๑ บึง	มีแหล่งน้ำดิบสำหรับ ผลิตน้ำประปา	กองช่าง
๓๘๗	ขุดบ่อน้ำ	เพื่อเป็นแหล่งน้ำ สำหรับทำการเกษตร	จ้างเหมาขุดบ่อน้ำ เส้นผ่าศูนย์กลาง ขนาด ๑.๐๐ เมตร	-	๓๐,๐๐๐	-	-	-	จำนวนบ่อน้ำ เพิ่มขึ้น ๑ บึง	มีแหล่งน้ำดิบสำหรับ ทำการเกษตร	กองช่าง
๓๘๘	ก่อสร้างระบบระบบหมู่บ้าน แบบสิ่งแวดล้อมใหญ่ภาค ฝ่ายช่างโยธา	เพื่อเป็นแหล่งงานทางเลือก สำหรับการผลิตน้ำประปา ประปาหมู่บ้าน	จ้างเหมาก่อสร้างระบบประปา ขนาด ๔๕ ซม.	๖,๕๐๐,๐๐๐	-	-	-	-	จำนวนระบบประปา เพิ่มขึ้น ๑ ระบบ	ประชาชนมีน้ำประปา เพียงพอต่อความต้องการ	กองช่าง
๓๘๙	ติดตั้งระบบสูบน้ำ พลังงานแสงอาทิตย์	เพื่อเป็นพลังงานทางเลือก สำหรับการผลิตน้ำประปา ประปาหมู่บ้าน	จ้างเหมาติดตั้งระบบ สูบน้ำพลังงานแสงอาทิตย์ ขนาดไม่น้อยกว่า ๒.๕ กิโลวัตต์ (สำหรับ ๑ ระบบ)	-	๕๕๐,๐๐๐	-	-	-	จำนวนระบบสูบน้ำ พลังงานแสงอาทิตย์ เพิ่มขึ้น ๑ ระบบ	ลดต้นทุนสำหรับ การผลิตน้ำประปา	กองช่าง

๑. ยุทธศาสตร์การพัฒนาด้านโครงสร้างพื้นฐาน
๑.๑ แผนงานอุตสาหกรรมและการโยธา

ที่	โครงการ	วัตถุประสงค์	เป้าหมาย (ผลผลิตของโครงการ)	งบประมาณและที่ผ่านมา						ตัวชี้วัด (KPI)	ผลที่คาดว่าจะได้รับ	หน่วยงาน รับผิดชอบ หลัก
				๒๕๖๖ (บาท)	๒๕๖๗ (บาท)	๒๕๖๘ (บาท)	๒๕๖๙ (บาท)	๒๕๗๐ (บาท)				
๓๔๐	จัดหาระบบปรับปรุงคุณภาพน้ำ	เพื่อเพิ่มประสิทธิภาพระบบผลิตน้ำประปา	จ้างเหมาก่อสร้าง พร้อมติดตั้งระบบปรับปรุง คุณภาพน้ำ	๖๑๕,๐๐๐	-	-	-	-	-	มีระบบผลิตน้ำประปา ที่มั่นคง	ประชาชนมีน้ำประปา ที่มั่นคง	กองช่าง
๓๔๑	ปรับปรุงระบบจำหน่ายน้ำประปา	เพื่อเพิ่มประสิทธิภาพระบบจำหน่ายน้ำประปา	จ้างเหมาวางท่อ ระบบจำหน่ายน้ำประปา	-	-	-	๕๖๐,๐๐๐	-	-	มีระบบจำหน่ายน้ำประปา ที่มั่นคง	ลดปัญหาการรั่วซึม แต่กีด และมีอายุการใช้งานที่ยาวนาน	กองช่าง
๓๔๒	ซ่อมแซมผก้วยท่อโครงการ	เพื่อเพิ่มประสิทธิภาพการกักเก็บน้ำ	จ้างเหมาซ่อมแซมฝาย	-	-	-	๑๐๐,๐๐๐	-	-	แหล่งกักเก็บน้ำมีความ จุเพิ่มขึ้น	ประชาชนมีน้ำสำหรับ ทำการเกษตร	กองช่าง
๓๔๓	ซ่อมแซมฝายคอนกรีต	เพื่อเพิ่มประสิทธิภาพการกักเก็บน้ำ	จ้างเหมาซ่อมแซมฝาย	-	-	-	๑๐๐,๐๐๐	-	-	แหล่งกักเก็บน้ำมีความ จุเพิ่มขึ้น	ประชาชนมีน้ำสำหรับ ทำการเกษตร	กองช่าง
๓๔๔	จัดทาสีคูน้ำกับทำฝาย Check Dam	เพื่อป้องกันพังทลาย การไหลของน้ำ	จ้างซื้อวัสดุก่อสร้าง	-	๒๕,๐๐๐	-	-	-	-	มีแหล่งกักเก็บน้ำที่ เพิ่มขึ้น	ลดการกัดเซาะตลิ่งน้ำ และเก็บความชุ่มชื้น เพิ่มปริมาณน้ำใต้ดิน	กองช่าง
๓๔๕	หมู่ที่ ๑๓-บ้านเขาน้อย	เพื่อพัฒนาตัวเมืองให้มีความ คงทนถาวรและได้มาตรฐาน	จ้างเหมาก่อสร้างถนนคอนกรีต เสริมเหล็กกว้าง ๔.๐๐ เมตร ระยะทาง ๑,๐๐๐ เมตร หนา ๐.๑๕ เมตร ไหล่ทางสูงทั้งข้างละ ๐.๕๐ เมตร	๕๐๐,๐๐๐	๕๐๐,๐๐๐	๕๐๐,๐๐๐	๕๐๐,๐๐๐	๕๐๐,๐๐๐	๖๔๐,๐๐๐	ประชาชนมีถนนที่ได้ มาตรฐานเพิ่มขึ้น	๑. ประชาชนมีเส้นทางคมนาคม ที่ได้มาตรฐานและสะดวก ในการสัญจร ๒. ประชาชนมีเส้นทาง ในการขนส่งผลผลิต ได้สะดวก รวดเร็ว	กองช่าง

๑. ยุทธศาสตร์การพัฒนาตำบลโครงสร้างพื้นฐาน

๑.๑ แผนงานอุตสาหกรรมและการโยธา

ที่	โครงการ	วัตถุประสงค์	เป้าหมาย (ผลผลิตของโครงการ)	งบประมาณและที่เข้ามา					ตัวชี้วัด (KPI)	ผลที่คาดว่าจะได้รับ	หน่วยงาน รับผิดชอบ หลัก
				๒๕๖๖ (บาท)	๒๕๖๗ (บาท)	๒๕๖๘ (บาท)	๒๕๖๙ (บาท)	๒๕๗๐ (บาท)			
๓๙๖	ก่อสร้างถนน คสล. สายซอยดิน	เพื่อพัฒนาสิ่งแวดล้อมให้มีความคงทนถาวรและได้มาตรฐาน	จ้างเหมาก่อสร้างถนนคอนกรีตเสริมเหล็กกว้าง ๔.๐๐ เมตร ระยะทาง ๓๐๐ เมตร หน้า ๐.๑๕ เมตร ไหล่ทางสูงกว้างละ ๐.๕๐ เมตร	๕๐๐,๐๐๐	๕๐๐,๐๐๐	๗๐,๐๐๐	-	๒๕๗๐ (บาท)	ประชาชนมีถนนที่ได้มาตรฐานเพิ่มขึ้น ๑. เส้นทาง	๑. ประชาชนมีเส้นทางคมนาคมที่ได้มาตรฐานและสะดวกในการสัญจร ๒. ประชาชนมีเส้นทางคมนาคมสะดวก รวดเร็ว ในการขนส่งผลิตภัณฑ์ ได้สะดวก รวดเร็ว	กองช่าง
๓๙๗	ก่อสร้างถนน คสล. สายซอยวังเงินบ้านมะม่วงงาม	เพื่อพัฒนาสิ่งแวดล้อมให้มีความคงทนถาวรและได้มาตรฐาน	จ้างเหมาก่อสร้างถนนคอนกรีตเสริมเหล็กกว้าง ๔.๐๐ เมตร ระยะทาง ๕๐๐ เมตร หน้า ๐.๑๕ เมตร ไหล่ทางสูงกว้างละ ๐.๕๐ เมตร	๕๐๐,๐๐๐	๕๐๐,๐๐๐	๓๕๐,๐๐๐	-	-	ประชาชนมีถนนที่ได้มาตรฐานเพิ่มขึ้น ๑. เส้นทาง	๑. ประชาชนมีเส้นทางคมนาคมที่ได้มาตรฐานและสะดวกในการสัญจร ๒. ประชาชนมีเส้นทางคมนาคมสะดวก รวดเร็ว ในการขนส่งผลิตภัณฑ์ ได้สะดวก รวดเร็ว	กองช่าง
๓๙๘	ก่อสร้างถนน คสล. สายซอยหน้าถ้อย	เพื่อพัฒนาสิ่งแวดล้อมให้มีความคงทนถาวรและได้มาตรฐาน	จ้างเหมาก่อสร้างถนนคอนกรีตเสริมเหล็กกว้าง ๔.๐๐ เมตร ระยะทาง ๒๐๐ เมตร หน้า ๐.๑๕ เมตร ไหล่ทางสูงกว้างละ ๐.๕๐ เมตร	๕๐๐,๐๐๐	๕๐๐,๐๐๐	-	-	-	ประชาชนมีถนนที่ได้มาตรฐานเพิ่มขึ้น ๑. เส้นทาง	๑. ประชาชนมีเส้นทางคมนาคมที่ได้มาตรฐานและสะดวกในการสัญจร ๒. ประชาชนมีเส้นทางคมนาคมสะดวก รวดเร็ว ในการขนส่งผลิตภัณฑ์ ได้สะดวก รวดเร็ว	กองช่าง
๓๙๙	ก่อสร้างถนน คสล. สายซอยหน้าถ้อย - พากอม	เพื่อพัฒนาสิ่งแวดล้อมให้มีความคงทนถาวรและได้มาตรฐาน	จ้างเหมาก่อสร้างถนนคอนกรีตเสริมเหล็กกว้าง ๔.๐๐ เมตร ระยะทาง ๔๐๐ เมตร หน้า ๐.๑๕ เมตร ไหล่ทางสูงกว้างละ ๐.๕๐ เมตร	๕๐๐,๐๐๐	๕๐๐,๐๐๐	๕๐๐,๐๐๐	๕๐๐,๐๐๐	๕๐๐,๐๐๐	ประชาชนมีถนนที่ได้มาตรฐานเพิ่มขึ้น ๑. เส้นทาง	๑. ประชาชนมีเส้นทางคมนาคมที่ได้มาตรฐานและสะดวกในการสัญจร ๒. ประชาชนมีเส้นทางคมนาคมสะดวก รวดเร็ว ในการขนส่งผลิตภัณฑ์ ได้สะดวก รวดเร็ว	กองช่าง
๔๐๐	ก่อสร้างถนนสาย กลาง - ทางรถไฟสายใต้	เพื่อพัฒนาสิ่งแวดล้อมให้มีความคงทนถาวรและได้มาตรฐาน	จ้างเหมาก่อสร้างถนน กว้าง ๖.๐๐ เมตร ระยะทาง ๑.๕๐ เมตร	-	-	-	-	-	จำนวนถนนเพิ่มขึ้น ๑. เส้นทาง	ถนนมีผิวจราจรที่ดีขึ้น การคมนาคมขนส่งมีความสะดวก	กองช่าง

๑. ยุทธศาสตร์การพัฒนากำหนดโครงสร้างพื้นฐาน

๑.๑ แผนงานอุตสาหกรรมและการโยธา

ที่	โครงการ	วัตถุประสงค์	เป้าหมาย (ผลผลิตของโครงการ)	งบประมาณและที่ผ่านมา					ตัวชี้วัด (KPI)	ผลที่คาดว่าจะได้รับ	หน่วยงาน รับผิดชอบ หลัก
				๒๕๖๖ (บาท)	๒๕๖๗ (บาท)	๒๕๖๘ (บาท)	๒๕๖๙ (บาท)	๒๕๗๐ (บาท)			
๔๐๑	ก่อสร้างถนนสาย ซอยบ้านผู้ใหญ่เ็ง	เพื่อพัฒนาผิวจราจรให้มีความ คงทนถาวรและได้มาตรฐาน	จ้างเหมาก่อสร้างถนน กว้าง ๔.๐๐ เมตร ระยะทาง ๑,๑๐๐ เมตร	-	๑๕๕,๐๐๐	-	-	-	จำนวนถนนเพิ่มขึ้น ๑ เส้นทาง	ถนนมีผิวจราจรที่ดีขึ้น การคมนาคมขนส่ง มีความสะดวก	กองช่าง
๔๐๒	ปรับปรุงถนนสาย ซอยเขาน้อย - วังเฒ่า	เพื่อพัฒนาผิวจราจรให้มีความ คงทนถาวรและได้มาตรฐาน	จ้างเหมาปรับปรุงถนน กว้าง ๔.๐๐ เมตร ระยะทาง ๑,๑๐๐ เมตร	-	๖๒,๐๐๐	-	-	-	จำนวนถนนที่ได้รับการ บูรณะซ่อมแซมเพิ่มขึ้น ๑ เส้นทาง	ถนนมีผิวจราจรที่ดีขึ้น การคมนาคมขนส่ง มีความสะดวก	กองช่าง
๔๐๓	ปรับปรุงถนนสาย ซอยตะเคียน	เพื่อพัฒนาผิวจราจรให้มีความ คงทนถาวรและได้มาตรฐาน	จ้างเหมาปรับปรุงถนน กว้าง ๔.๐๐ เมตร ระยะทาง ๔๐๐ เมตร	-	๒๕,๐๐๐	-	-	-	จำนวนถนนที่ได้รับการ บูรณะซ่อมแซมเพิ่มขึ้น ๑ เส้นทาง	ถนนมีผิวจราจรที่ดีขึ้น การคมนาคมขนส่ง มีความสะดวก	กองช่าง
๔๐๔	ปรับปรุงถนนสาย ซอยโรงเรียนบ้านมะม่วงงาม	เพื่อพัฒนาผิวจราจรให้มีความ คงทนถาวรและได้มาตรฐาน	จ้างเหมาปรับปรุงถนน กว้าง ๔.๐๐ เมตร ระยะทาง ๕๐๐ เมตร	-	๓๓,๐๐๐	-	-	-	จำนวนถนนที่ได้รับการ บูรณะซ่อมแซมเพิ่มขึ้น ๑ เส้นทาง	ถนนมีผิวจราจรที่ดีขึ้น การคมนาคมขนส่ง มีความสะดวก	กองช่าง
๔๐๕	ปรับปรุงถนนสาย สายซอยเขาน้อย - เขากอม	เพื่อพัฒนาผิวจราจรให้มีความ คงทนถาวรและได้มาตรฐาน	จ้างเหมาปรับปรุงถนน กว้าง ๔.๐๐ เมตร ระยะทาง ๕๐๐ เมตร	-	๕๐,๐๐๐	-	-	-	จำนวนถนนที่ได้รับการ บูรณะซ่อมแซมเพิ่มขึ้น ๑ เส้นทาง	ถนนมีผิวจราจรที่ดีขึ้น การคมนาคมขนส่ง มีความสะดวก	กองช่าง
๔๐๖	บุกเบิกถนนซอยเขตสอง	เพื่อพัฒนาผิวจราจรให้มีความ คงทนถาวรและได้มาตรฐาน	จ้างเหมาบุกเบิกถนน กว้าง ๕.๐๐ เมตร ระยะทาง ๕๐๐ เมตร	-	๕๐,๐๐๐	-	-	-	จำนวนถนนที่ได้รับการ บูรณะซ่อมแซมเพิ่มขึ้น ๑ เส้นทาง	ถนนมีผิวจราจรที่ดีขึ้น การคมนาคมขนส่ง มีความสะดวก	กองช่าง
๔๐๗	บุกเบิกถนนซอยเขาน้อย	เพื่อพัฒนาผิวจราจรให้มีความ คงทนถาวรและได้มาตรฐาน	จ้างเหมาบุกเบิกถนน กว้าง ๕.๐๐ เมตร ระยะทาง ๑,๑๐๐ เมตร	-	๑๐๐,๐๐๐	-	-	-	จำนวนถนนที่ได้รับการ บูรณะซ่อมแซมเพิ่มขึ้น ๑ เส้นทาง	ถนนมีผิวจราจรที่ดีขึ้น การคมนาคมขนส่ง มีความสะดวก	กองช่าง
๔๐๘	ก่อสร้างท่อลอดเหลี่ยม สายเขาน้อย - เขากอม	เพื่อเพิ่มประสิทธิภาพใน การระบายน้ำ	จ้างเหมาก่อสร้างท่อลอดเหลี่ยม คสล. ขนาด ๒ - ๑.๕๐ x ๑.๕๐ x ๕.๐๐ เมตร	-	๔๐๐,๐๐๐	-	-	-	จำนวนท่อลอดเหลี่ยม เพิ่มขึ้น ๓ จุด	สามารถระบายน้ำ ได้อย่างมีประสิทธิภาพ	กองช่าง

๑. ยุทธศาสตร์การพัฒนาด้านโครงสร้างพื้นฐาน
๑.๑. แผนงานอุตสาหกรรมและการโยธา

ที่	โครงการ	วัตถุประสงค์	เป้าหมาย (ผลผลิตของโครงการ)	งบประมาณและที่ผ่านมา					ตัวชี้วัด (KPI)	ผลที่คาดว่าจะได้รับ	หน่วยงาน รับผิดชอบ หลัก
				๒๕๖๖ (บาท)	๒๕๖๗ (บาท)	๒๕๖๘ (บาท)	๒๕๖๙ (บาท)	๒๕๗๐ (บาท)			
๔๐๙	ชุดออกทางระบายน้ำและกำจัดสิ่งขังระบบบำบัดน้ำเสีย	เพื่อให้มีการถ่ายเทของน้ำและระบายน้ำได้ดีขึ้น	จ้างเหมาชุดลอกและกำจัดสิ่งขัง	-	๕๐,๐๐๐	-	-	-	สภาพทางระบายน้ำได้รับการขุดลอกและกำจัดสิ่งขัง	สามารถถ่ายเทและระบายน้ำได้อย่างมีประสิทธิภาพ	กองช่าง
๔๑๐	ก่อสร้างรางสายเสริมระบบบำบัดน้ำเสีย	เพื่อเป็นแหล่งน้ำสำหรับทำการเกษตร	จ้างเหมาก่อสร้างรางสายเสริมระบบบำบัดน้ำเสียขนาดกว้าง ๑๐ เมตร สูง ๑๒๐ เซนติเมตร	-	-	-	-	-	มีฝายสำหรับกักเก็บน้ำเพิ่มขึ้น ๑ แห่ง	ประชาชนมีน้ำสำหรับทำการเกษตร	กองช่าง
๔๑๑	ชุดออกคลองหลัง	เพื่อให้มีการถ่ายเทของน้ำและระบายน้ำได้ดีขึ้น	จ้างเหมาชุดลอกคลองขนาดกว้าง ๖ เมตร ระยะทาง ๒,๐๐๐ เมตร ลึก ๒.๕๐ เมตร	-	-	-	-	๖๖๐,๐๐๐	สภาพทางระบายน้ำได้รับการขุดลอกและกำจัดสิ่งขัง	สามารถถ่ายเทและระบายน้ำได้อย่างมีประสิทธิภาพ	กองช่าง
๔๑๒	ชุดเจาะบ่อน้ำบาดาล	เพื่อเป็นแหล่งน้ำดื่มสำหรับผลิตน้ำประปา	จ้างเหมาชุดเจาะบ่อน้ำบาดาล	๓๐๐,๐๐๐	-	-	-	-	จำนวนบ่อน้ำบาดาลเพิ่มขึ้น ๑ บ่อ	มีแหล่งน้ำดื่มสำหรับผลิตน้ำประปา	กองช่าง
๔๑๓	ชุดบ่อน้ำดื่ม	เพื่อเป็นแหล่งน้ำสำหรับทำการเกษตร	จ้างเหมาชุดบ่อน้ำดื่ม	-	๓๐,๐๐๐	-	-	-	จำนวนบ่อน้ำดื่มเพิ่มขึ้น ๑ บ่อ	มีแหล่งน้ำดื่มสำหรับทำการเกษตร	กองช่าง
๔๑๔	ก่อสร้างระบบประปาหมู่บ้านซอยเขาน้อย	เพื่อเพิ่มกำลังระบบผลิตน้ำประปา	จ้างเหมาก่อสร้างระบบประปาขนาด ๒๐ ลิ.ม.	-	๕๐๐,๐๐๐	-	-	-	จำนวนระบบประปาเพิ่มขึ้น ๑ ระบบ	ประชาชนมีน้ำประปาเพียงพอต่อความต้องการ	กองช่าง
๔๑๕	ติดตั้งระบบสูบน้ำพลังงานแสงอาทิตย์	เพื่อเป็นพลังงานทางเลือกสำหรับผลิตน้ำประปา	จ้างเหมาติดตั้งระบบสูบน้ำพลังงานแสงอาทิตย์ ขนาดไม่น้อยกว่า ๒.๕ กิโลวัตต์ (สำหรับ ๑ ระบบ)	-	๕๘๐,๐๐๐	-	-	-	จำนวนระบบสูบน้ำพลังงานแสงอาทิตย์เพิ่มขึ้น ๑ ระบบ	ลดต้นทุนสำหรับการผลิตน้ำประปา	กองช่าง
๔๑๖	จัดหาระบบปรับปรุงคุณภาพน้ำ	เพื่อเพิ่มประสิทธิภาพระบบผลิตน้ำประปา	จ้างเหมาก่อสร้างพร้อมติดตั้งระบบปรับปรุงคุณภาพน้ำ	๖๕๕,๐๐๐	-	-	-	-	มีระบบผลิตน้ำประปาที่ได้มาตรฐาน	ประชาชนมีน้ำประปาที่ดื่มได้มาตรฐาน	กองช่าง

๑. ยุทธศาสตร์การพัฒนาด้านโครงสร้างพื้นฐาน
๑.๑ แผนงานอุตสาหกรรมและการโยธา

ที่	โครงการ	วัตถุประสงค์	เป้าหมาย (ผลผลิตของโครงการ)	งบประมาณและที่เข้ามา					ตัวชี้วัด (KPI)	ผลที่คาดว่าจะได้รับ	หน่วยงาน รับผิดชอบ หลัก
				๒๕๖๖ (บาท)	๒๕๖๗ (บาท)	๒๕๖๘ (บาท)	๒๕๖๙ (บาท)	๒๕๗๐ (บาท)			
๔๑๗	ปรับปรุงระบบจำหน่ายน้ำประปา	เพื่อเพิ่มประสิทธิภาพระบบจำหน่ายน้ำประปา	จ้างเหมาวางท่อระบบจำหน่ายน้ำประปาด้วยท่อ HDPE ระยะทาง ๒,๐๐๐ เมตร				๕๖๐,๐๐๐		มีระบบจำหน่ายน้ำประปาที่ได้มาตรฐาน	ลดปัญหาการรั่วซึม แคนทรีว และมัลติยูทิลิตี้การใช้งานยาว	กองช่าง
	รวม ๔๑๗ โครงการ			๕๕,๐๕๕,๐๐๐	๕๗,๓๖๐,๐๐๐	๓๓,๓๐๕,๐๐๐	๒๑,๕๗๐,๐๐๐	๑๓๒,๓๖๖,๐๐๐			

๒. บัญชีโครงการพัฒนาท้องถิ่น

รายละเอียดโครงการพัฒนา
 แผนพัฒนาท้องถิ่น (พ.ศ. ๒๕๖๖ - ๒๕๗๐)
 องค์การบริหารส่วนตำบลลองพลา อำเภอท่าชนะ จังหวัดสุราษฎร์ธานี

ก. ยุทธศาสตร์จังหวัดที่ ๓ การเชื่อมโยงเส้นทางคมนาคมและศูนย์โลจิสติกส์ (Logistics) ภาคใต้ตอนบน

ข. ยุทธศาสตร์การพัฒนาขององค์กรปกครองส่วนท้องถิ่นในเขตจังหวัดที่ ๑ ตำบลโครงการจังหวัดน่าน

๑. ยุทธศาสตร์การพัฒนาตำบลโครงการจังหวัดน่าน

๑.๒ แผนงานและประชุม

ที่	โครงการ	วัตถุประสงค์	เป้าหมาย (ผลผลิตของโครงการ)	งบประมาณและที่มา					ตัวชี้วัด (KPI)	ผลที่คาดว่าจะได้รับ	หน่วยงาน รับผิดชอบ หลัก
				๒๕๖๖ (บาท)	๒๕๖๗ (บาท)	๒๕๖๘ (บาท)	๒๕๖๙ (บาท)	๒๕๗๐ (บาท)			
๑	ขยายเขตระบบจำหน่ายไฟฟ้า สายแรงดัน ๒๒.๕ KV หมู่ที่ ๑ เชื่อมท่อหมู่ที่ ๑๓ ซอยบ้านโนน	เพื่อเพิ่มพื้นที่ให้บริการ ระบบจำหน่ายไฟฟ้า	อุตสาหกรรมไฟฟ้า ปีกลา พาดสายไฟฟ้า ระยะทาง ๘๐๐ เมตร (รูปแบบรายการ การไฟฟ้า)	๒๐๐,๐๐๐	-	-	-	-	มีระบบจำหน่ายไฟฟ้า ที่ได้มาตรฐานและเพียงพอ	ประชาชนมีไฟฟ้าใช้สำหรับ ครัวเรือนอย่างเพียงพอ	กองช่าง
๒	ขยายเขตระบบจำหน่ายไฟฟ้า ซอยพรมวิทกร ๔ เชื่อมสายของถนนเอ็ก	เพื่อเพิ่มพื้นที่ให้บริการ ระบบจำหน่ายไฟฟ้า	อุตสาหกรรมไฟฟ้า ปีกลา พาดสายไฟฟ้า ระยะทาง ๘๐๐ เมตร (รูปแบบรายการ การไฟฟ้า)	๒๐๐,๐๐๐	-	-	-	-	มีระบบจำหน่ายไฟฟ้า ที่ได้มาตรฐานและเพียงพอ	ประชาชนมีไฟฟ้าใช้สำหรับ ครัวเรือนอย่างเพียงพอ	กองช่าง
๓	ขยายเขตระบบจำหน่ายไฟฟ้า ซอยหนองอูโนส เชื่อมสายของเกาะดอนมา	เพื่อเพิ่มพื้นที่ให้บริการ ระบบจำหน่ายไฟฟ้า	อุตสาหกรรมไฟฟ้า ปีกลา พาดสายไฟฟ้า ระยะทาง ๓๕๐ เมตร (รูปแบบรายการ การไฟฟ้า)	๑๘๗,๐๐๐	-	-	-	-	มีระบบจำหน่ายไฟฟ้า ที่ได้มาตรฐานและเพียงพอ	ประชาชนมีไฟฟ้าใช้สำหรับ ครัวเรือนอย่างเพียงพอ	กองช่าง
๔	ขยายเขตระบบจำหน่ายไฟฟ้า ซอยโครงการพระราษฏร์	เพื่อเพิ่มพื้นที่ให้บริการ ระบบจำหน่ายไฟฟ้า	อุตสาหกรรมไฟฟ้า ปีกลา พาดสายไฟฟ้า ระยะทาง ๓๕๐ เมตร (รูปแบบรายการ การไฟฟ้า)	๘๗,๐๐๐	-	-	-	-	มีระบบจำหน่ายไฟฟ้า ที่ได้มาตรฐานและเพียงพอ	ประชาชนมีไฟฟ้าใช้สำหรับ ครัวเรือนอย่างเพียงพอ	กองช่าง
๕	ขยายเขตระบบจำหน่ายไฟฟ้า สายถนนของเนียง เชื่อมสายของอูโนส	เพื่อเพิ่มพื้นที่ให้บริการ ระบบจำหน่ายไฟฟ้า	อุตสาหกรรมไฟฟ้า ปีกลา พาดสายไฟฟ้า ระยะทาง ๑,๘๐๐ เมตร (รูปแบบรายการ การไฟฟ้า)	-	๔๘๗,๐๐๐	-	-	-	มีระบบจำหน่ายไฟฟ้า ที่ได้มาตรฐานและเพียงพอ	ประชาชนมีไฟฟ้าใช้สำหรับ ครัวเรือนอย่างเพียงพอ	กองช่าง

๑. ยุทธศาสตร์การพัฒนาคานโครงข่ายพื้นฐาน
๑.๒ แผนงานเขตและชุมชน

ที่	โครงการ	วัตถุประสงค์	เป้าหมาย (ผลลัพธ์โครงการ)	งบประมาณและที่เข้ามา					ตัวชี้วัด (KPI)	ผลที่คาดว่าจะได้รับ	หน่วยงาน รับผิดชอบ หลัก
				๒๕๖๖ (บาท)	๒๕๖๗ (บาท)	๒๕๖๘ (บาท)	๒๕๖๙ (บาท)	๒๕๗๐ (บาท)			
๖	ขยายระบบไฟฟ้าส่งกำลัง (ในหมู่ที่ ๑ บ้านเขาหว้า ตำบลห้วย ไผ่แดงเขต ๑)	เพื่อเพิ่มพื้นที่ให้บริการ ระบบจำหน่ายไฟฟ้า	จ้างเหมาขยายระบบไฟฟ้าส่งกำลัง ด้วยระบบโซลาร์เซลล์ จำนวน ๑๐ จุด บริเวณภายในหมู่ที่ ๑ บ้านเขาหว้า	-	-	๘๗,๐๐๐	-	-	มีระบบจำหน่ายไฟฟ้า ที่ได้มาตรฐานและเพียงพอ	ประชาชนมีไฟฟ้าใช้สำหรับ ครัวเรือนอย่างเพียงพอ	กองช่าง
๗	หมู่ที่ ๒...บ้านมะม่วงงาม ขยายระบบจำหน่ายไฟฟ้า ชื่อยังใต้ ๒	เพื่อเพิ่มพื้นที่ให้บริการ ระบบจำหน่ายไฟฟ้า	อุดหนุนการไฟฟ้า บ้านสา ทาดสายไฟฟ้า ระยะทาง ๑,๐๐๐ เมตร (รูปแบบรายการ การไฟฟ้า)	-	๒๕๐,๐๐๐	-	-	-	มีระบบจำหน่ายไฟฟ้า ที่ได้มาตรฐานและเพียงพอ	ประชาชนมีไฟฟ้าใช้สำหรับ ครัวเรือนอย่างเพียงพอ	กองช่าง
๘	ขยายระบบจำหน่ายไฟฟ้า ชื่อยังม่วงงาม ๒	เพื่อเพิ่มพื้นที่ให้บริการ ระบบจำหน่ายไฟฟ้า	อุดหนุนการไฟฟ้า บ้านสา ทาดสายไฟฟ้า ระยะทาง ๑,๖๐๐ เมตร (รูปแบบรายการ การไฟฟ้า)	-	๕๕๐,๐๐๐	-	-	-	มีระบบจำหน่ายไฟฟ้า ที่ได้มาตรฐานและเพียงพอ	ประชาชนมีไฟฟ้าใช้สำหรับ ครัวเรือนอย่างเพียงพอ	กองช่าง
๙	หมู่ที่ ๓...บ้านหนองเรียง ขยายระบบจำหน่ายไฟฟ้า ชื่อยังพิพิธ ๑	เพื่อเพิ่มพื้นที่ให้บริการ ระบบจำหน่ายไฟฟ้า	อุดหนุนการไฟฟ้า บ้านสา ทาดสายไฟฟ้า ระยะทาง ๕๐๐ เมตร (รูปแบบรายการ การไฟฟ้า)	-	๓๓๐,๐๐๐	-	-	-	มีระบบจำหน่ายไฟฟ้า ที่ได้มาตรฐานและเพียงพอ	ประชาชนมีไฟฟ้าใช้สำหรับ ครัวเรือนอย่างเพียงพอ	กองช่าง
๑๐	ขยายระบบจำหน่ายไฟฟ้า ชื่อยังบ้านมะม่วงงาม	เพื่อเพิ่มพื้นที่ให้บริการ ระบบจำหน่ายไฟฟ้า	อุดหนุนการไฟฟ้า บ้านสา ทาดสายไฟฟ้า ระยะทาง ๕๐๐ เมตร (รูปแบบรายการ การไฟฟ้า)	-	๑๓๐,๐๐๐	-	-	-	มีระบบจำหน่ายไฟฟ้า ที่ได้มาตรฐานและเพียงพอ	ประชาชนมีไฟฟ้าใช้สำหรับ ครัวเรือนอย่างเพียงพอ	กองช่าง

๑. ยุทธศาสตร์การพัฒนาระบบโครงข่ายพื้นฐาน

๑.๒ แผนงานและระยะชุมชน

ที่	โครงการ	วัตถุประสงค์	เป้าหมาย (ผลผลิตของโครงการ)	งบประมาณและที่ผ่านมา					ตัวชี้วัด (KPI)	ผลที่คาดว่าจะได้รับ	หน่วยงาน รับผิดชอบ หลัก
				๒๕๖๖ (บาท)	๒๕๖๗ (บาท)	๒๕๖๘ (บาท)	๒๕๖๙ (บาท)	๒๕๗๐ (บาท)			
หมู่ที่ ๕ บึงเมือง											
๑๑	ขยายระบบจำหน่ายไฟฟ้า ซอยอ้อมมิตร	เพื่อเพิ่มพื้นที่ให้บริการ ระบบจำหน่ายไฟฟ้า	อุดหนุนการไฟฟ้า ปัสเสา ทดสอบไฟฟ้า ระยะทาง ๑.๕๐๐ เมตร (รูปแบบรายการ การไฟฟ้า)	-	๓๗๐,๐๐๐ (บาท)	-	-	-	มีระบบจำหน่ายไฟฟ้า ที่ได้มาตรฐานและเพียงพอ	ประชาชนมีไฟฟ้าใช้สำหรับ ครัวเรือนอย่างเพียงพอ	กองช่าง
๑๒	ขยายระบบจำหน่ายไฟฟ้า ซอยคุ้มหลวง - ซอยมังกร	เพื่อเพิ่มพื้นที่ให้บริการ ระบบจำหน่ายไฟฟ้า	อุดหนุนการไฟฟ้า ปัสเสา ทดสอบไฟฟ้า ระยะทาง ๑,๐๐๐ เมตร (รูปแบบรายการ การไฟฟ้า)	-	๒๕๐,๐๐๐ (บาท)	-	-	-	มีระบบจำหน่ายไฟฟ้า ที่ได้มาตรฐานและเพียงพอ	ประชาชนมีไฟฟ้าใช้สำหรับ ครัวเรือนอย่างเพียงพอ	กองช่าง
๑๓	ขยายระบบจำหน่ายไฟฟ้า ซอยคุ้มหลวง-ซอยมังกร	เพื่อเพิ่มพื้นที่ให้บริการ ระบบจำหน่ายไฟฟ้า	อุดหนุนการไฟฟ้า ปัสเสา ทดสอบไฟฟ้า ระยะทาง ๕๐๐ เมตร (รูปแบบรายการ การไฟฟ้า)	-	๒๐๐,๐๐๐ (บาท)	-	-	-	มีระบบจำหน่ายไฟฟ้า ที่ได้มาตรฐานและเพียงพอ	ประชาชนมีไฟฟ้าใช้สำหรับ ครัวเรือนอย่างเพียงพอ	กองช่าง
๑๔	ขยายระบบจำหน่ายไฟฟ้า ซอยบ้านกลางเดิม	เพื่อเพิ่มพื้นที่ให้บริการ ระบบจำหน่ายไฟฟ้า	อุดหนุนการไฟฟ้า ปัสเสา ทดสอบไฟฟ้า ระยะทาง ๑๐๐ เมตร (รูปแบบรายการ การไฟฟ้า)	-	๕๕๐,๐๐๐ (บาท)	-	-	-	มีระบบจำหน่ายไฟฟ้า ที่ได้มาตรฐานและเพียงพอ	ประชาชนมีไฟฟ้าใช้สำหรับ ครัวเรือนอย่างเพียงพอ	กองช่าง
๑๕	ขยายระบบจำหน่ายไฟฟ้า ถนนสายแยก พหล.๑๑ (๑๐๗+๑๐๐) - บ.กลาง	เพื่อเพิ่มพื้นที่ให้บริการ ระบบจำหน่ายไฟฟ้า	อุดหนุนการไฟฟ้า ปัสเสา ทดสอบไฟฟ้า ระยะทาง ๕๐๐ เมตร (รูปแบบรายการ การไฟฟ้า)	-	๑๕๕,๐๐๐ (บาท)	-	-	-	มีระบบจำหน่ายไฟฟ้า ที่ได้มาตรฐานและเพียงพอ	ประชาชนมีไฟฟ้าใช้สำหรับ ครัวเรือนอย่างเพียงพอ	กองช่าง
๑๖	ขยายระบบจำหน่ายไฟฟ้า ซอยชัยภักดิ์	เพื่อเพิ่มพื้นที่ให้บริการ ระบบจำหน่ายไฟฟ้า	อุดหนุนการไฟฟ้า ปัสเสา ทดสอบไฟฟ้า ระยะทาง ๕๐๐ เมตร (รูปแบบรายการ การไฟฟ้า)	-	๓๓๐,๐๐๐ (บาท)	-	-	-	มีระบบจำหน่ายไฟฟ้า ที่ได้มาตรฐานและเพียงพอ	ประชาชนมีไฟฟ้าใช้สำหรับ ครัวเรือนอย่างเพียงพอ	กองช่าง

๑. ยุทธศาสตร์การพัฒนาด้านโครงสร้างพื้นฐาน
๑.๒ แผนงานเขตและชุมชน

ที่	โครงการ	วัตถุประสงค์	เป้าหมาย (ผลิตภัณฑ์โครงการ)	งบประมาณและที่ผ่านมา					ตัวชี้วัด (KPI)	ผลที่คาดว่าจะได้รับ	หน่วยงาน รับผิดชอบ หลัก
				๒๕๖๖ (บาท)	๒๕๖๗ (บาท)	๒๕๖๘ (บาท)	๒๕๖๙ (บาท)	๒๕๗๐ (บาท)			
๑๗	หมู่บ้านขี้เป้ง ขยายเขตระบบจำหน่ายไฟฟ้า จุดสายเคเบิล	เพื่อเพิ่มพื้นที่ให้บริการ ระบบจำหน่ายไฟฟ้า	อุดหนุนการไฟฟ้า ปึกสา พาดสายไฟฟ้า ระยะทาง ๑,๙๐๐ เมตร (รูปแบบรายการ การไฟฟ้า)	๕๕๐,๐๐๐	-	-	-	-	มีระบบจำหน่ายไฟฟ้า ที่ได้มาตรฐานและเพียงพอ	ประชาชนมีไฟฟ้าใช้สำหรับ ครัวเรือนอย่างเพียงพอ	กองช่าง
๑๘	ขยายเขตระบบจำหน่ายไฟฟ้า จุดกุ่มมีมิตร	เพื่อเพิ่มพื้นที่ให้บริการ ระบบจำหน่ายไฟฟ้า	อุดหนุนการไฟฟ้า ปึกสา พาดสายไฟฟ้า ระยะทาง ๓๐๐ เมตร (รูปแบบรายการ การไฟฟ้า)	๘๐,๐๐๐	-	-	-	-	มีระบบจำหน่ายไฟฟ้า ที่ได้มาตรฐานและเพียงพอ	ประชาชนมีไฟฟ้าใช้สำหรับ ครัวเรือนอย่างเพียงพอ	กองช่าง
๑๙	หมู่บ้านโตน ขยายเขตระบบจำหน่ายไฟฟ้า จุดเขาวง ๑๕	เพื่อเพิ่มพื้นที่ให้บริการ ระบบจำหน่ายไฟฟ้า	อุดหนุนการไฟฟ้า ปึกสา พาดสายไฟฟ้า ระยะทาง ๒,๓๐๐ เมตร (รูปแบบรายการ การไฟฟ้า)	๕๕๐,๐๐๐	-	-	-	-	มีระบบจำหน่ายไฟฟ้า ที่ได้มาตรฐานและเพียงพอ	ประชาชนมีไฟฟ้าใช้สำหรับ ครัวเรือนอย่างเพียงพอ	กองช่าง
๒๐	ขยายเขตระบบจำหน่ายไฟฟ้า จุดเจ็ดอีม - อมามิตร	เพื่อเพิ่มพื้นที่ให้บริการ ระบบจำหน่ายไฟฟ้า	อุดหนุนการไฟฟ้า ปึกสา พาดสายไฟฟ้า ระยะทาง ๕๐๐ เมตร (รูปแบบรายการ การไฟฟ้า)	๒๐๐,๐๐๐	-	-	-	-	มีระบบจำหน่ายไฟฟ้า ที่ได้มาตรฐานและเพียงพอ	ประชาชนมีไฟฟ้าใช้สำหรับ ครัวเรือนอย่างเพียงพอ	กองช่าง
๒๑	หมู่บ้านขี้เป้ง ขยายเขตระบบจำหน่ายไฟฟ้า จุดบูรทอง	เพื่อเพิ่มพื้นที่ให้บริการ ระบบจำหน่ายไฟฟ้า	อุดหนุนการไฟฟ้า ปึกสา พาดสายไฟฟ้า ระยะทาง ๑,๐๐๐ เมตร (รูปแบบรายการ การไฟฟ้า)	๒๕๐,๐๐๐	-	-	-	-	มีระบบจำหน่ายไฟฟ้า ที่ได้มาตรฐานและเพียงพอ	ประชาชนมีไฟฟ้าใช้สำหรับ ครัวเรือนอย่างเพียงพอ	กองช่าง

๑. ยุทธศาสตร์การพัฒนาด้านโครงสร้างพื้นฐาน

๑.๒ แผนงานและชุมชน

ที่	โครงการ	วัตถุประสงค์	เป้าหมาย (ผลผลิตของโครงการ)	งบประมาณและที่ผ่านมา					ตัวชี้วัด (KPI)	ผลที่คาดว่าจะได้รับ	หน่วยงาน รับผิดชอบ หลัก
				๒๕๖๖ (บาท)	๒๕๖๗ (บาท)	๒๕๖๘ (บาท)	๒๕๖๙ (บาท)	๒๕๗๐ (บาท)			
๒๒	ขยายระบบจำหน่ายไฟฟ้า ชอ.ประจักษ์ ๒	เพื่อเพิ่มพื้นที่ให้บริการ ระบบจำหน่ายไฟฟ้า	อุดหนุนการไฟฟ้า ปึกเสา พาดสายไฟฟ้า ระยะทาง ๕๐๐ เมตร (รูปแบบรายการ การไฟฟ้า)	๒๐๐,๐๐๐	-	-	-	-	มีระบบจำหน่ายไฟฟ้า ที่ได้มาตรฐานและเพียงพอ	ประชาชนมีไฟฟ้าใช้สำหรับ ครัวเรือนอย่างเพียงพอ	กองช่าง
๒๓	บัญชี ๕ บ้านสวนแยกอินทรีย์ของ ขยายเขตระบบจำหน่ายไฟฟ้า ชอ.เขาวง ๑	เพื่อเพิ่มพื้นที่ให้บริการ ระบบจำหน่ายไฟฟ้า	อุดหนุนการไฟฟ้า ปึกเสา พาดสายไฟฟ้า ระยะทาง ๕๐๐ เมตร (รูปแบบรายการ การไฟฟ้า)	๒๐๐,๐๐๐	-	-	-	-	มีระบบจำหน่ายไฟฟ้า ที่ได้มาตรฐานและเพียงพอ	ประชาชนมีไฟฟ้าใช้สำหรับ ครัวเรือนอย่างเพียงพอ	กองช่าง
๒๔	ขยายเขตระบบจำหน่ายไฟฟ้า ชอ.เขาวง ๒	เพื่อเพิ่มพื้นที่ให้บริการ ระบบจำหน่ายไฟฟ้า	อุดหนุนการไฟฟ้า ปึกเสา พาดสายไฟฟ้า ระยะทาง ๕๐๐ เมตร (รูปแบบรายการ การไฟฟ้า)	๑๓๐,๐๐๐	-	-	-	-	มีระบบจำหน่ายไฟฟ้า ที่ได้มาตรฐานและเพียงพอ	ประชาชนมีไฟฟ้าใช้สำหรับ ครัวเรือนอย่างเพียงพอ	กองช่าง
๒๕	ขยายเขตระบบจำหน่ายไฟฟ้า ชอ.บุญฤทธิ์	เพื่อเพิ่มพื้นที่ให้บริการ ระบบจำหน่ายไฟฟ้า	อุดหนุนการไฟฟ้า ปึกเสา พาดสายไฟฟ้า ระยะทาง ๕๐๐ เมตร (รูปแบบรายการ การไฟฟ้า)	๑๓๐,๐๐๐	-	-	-	-	มีระบบจำหน่ายไฟฟ้า ที่ได้มาตรฐานและเพียงพอ	ประชาชนมีไฟฟ้าใช้สำหรับ ครัวเรือนอย่างเพียงพอ	กองช่าง
๒๖	บัญชี ๑๑-บ้านชัยมงคล ขยายเขตระบบจำหน่ายไฟฟ้า ชอ.ตลาดอังกูร ๒	เพื่อเพิ่มพื้นที่ให้บริการ ระบบจำหน่ายไฟฟ้า	อุดหนุนการไฟฟ้า ปึกเสา พาดสายไฟฟ้า ระยะทาง ๑,๒๐๐ เมตร (รูปแบบรายการ การไฟฟ้า)	๓๐๐,๐๐๐	-	-	-	-	มีระบบจำหน่ายไฟฟ้า ที่ได้มาตรฐานและเพียงพอ	ประชาชนมีไฟฟ้าใช้สำหรับ ครัวเรือนอย่างเพียงพอ	กองช่าง
๒๗	ขยายเขตระบบจำหน่ายไฟฟ้า ชอ.ตลาดอังกูร ๓	เพื่อเพิ่มพื้นที่ให้บริการ ระบบจำหน่ายไฟฟ้า	อุดหนุนการไฟฟ้า ปึกเสา พาดสายไฟฟ้า ระยะทาง ๕๐๐ เมตร (รูปแบบรายการ การไฟฟ้า)	๒๐๐,๐๐๐	-	-	-	-	มีระบบจำหน่ายไฟฟ้า ที่ได้มาตรฐานและเพียงพอ	ประชาชนมีไฟฟ้าใช้สำหรับ ครัวเรือนอย่างเพียงพอ	กองช่าง

๑. ยุทธศาสตร์การพัฒนาด้านโครงสร้างพื้นฐาน

๑.๒ แผนงานและชุมชน

ที่	โครงการ	วัตถุประสงค์	เป้าหมาย (ผลผลิตของโครงการ)	งบประมาณและที่ผ่านมา					ตัวชี้วัด (KPI)	ผลที่คาดว่าจะได้รับ	หน่วยงาน รับผิดชอบ หลัก
				๒๕๖๖ (บาท)	๒๕๖๗ (บาท)	๒๕๖๘ (บาท)	๒๕๖๙ (บาท)	๒๕๗๐ (บาท)			
๒๘	หมู่บ้านเขาสูง ขยายเขตระบบจำหน่ายไฟฟ้า ชยต๑๖๓	เพื่อเพิ่มพื้นที่ให้บริการ ระบบจำหน่ายไฟฟ้า	อุตสาหกรรมไฟฟ้า ป่าเลา พาดสายไฟฟ้า ระยะทาง ๑,๐๐๐ เมตร (รูปแบบรายการ การไฟฟ้า)	๒๕๐,๐๐๐	-	-	-	-	มีระบบจำหน่ายไฟฟ้า ที่ได้มาตรฐานและเพียงพอ	ประชาชนมีไฟฟ้าใช้สำหรับ ครัวเรือนอย่างเพียงพอ	กองช่าง
๒๙	ขยายเขตระบบจำหน่ายไฟฟ้า ชยต๑๖๓	เพื่อเพิ่มพื้นที่ให้บริการ ระบบจำหน่ายไฟฟ้า	อุตสาหกรรมไฟฟ้า ป่าเลา พาดสายไฟฟ้า ระยะทาง ๕๐๐ เมตร (รูปแบบรายการ การไฟฟ้า)	๑๓๐,๐๐๐	-	-	-	-	มีระบบจำหน่ายไฟฟ้า ที่ได้มาตรฐานและเพียงพอ	ประชาชนมีไฟฟ้าใช้สำหรับ ครัวเรือนอย่างเพียงพอ	กองช่าง
๓๐	ขยายเขตระบบจำหน่ายไฟฟ้า ชยต๑๖๓	เพื่อเพิ่มพื้นที่ให้บริการ ระบบจำหน่ายไฟฟ้า	อุตสาหกรรมไฟฟ้า ป่าเลา พาดสายไฟฟ้า ระยะทาง ๕๐๐ เมตร (รูปแบบรายการ การไฟฟ้า)	๑๓๐,๐๐๐	-	-	-	-	มีระบบจำหน่ายไฟฟ้า ที่ได้มาตรฐานและเพียงพอ	ประชาชนมีไฟฟ้าใช้สำหรับ ครัวเรือนอย่างเพียงพอ	กองช่าง
๓๑	ขยายเขตระบบจำหน่ายไฟฟ้า ชยต๑๖๓	เพื่อเพิ่มพื้นที่ให้บริการ ระบบจำหน่ายไฟฟ้า	อุตสาหกรรมไฟฟ้า ป่าเลา พาดสายไฟฟ้า ระยะทาง ๕๐๐ เมตร (รูปแบบรายการ การไฟฟ้า)	๒๐๐,๐๐๐	-	-	-	-	มีระบบจำหน่ายไฟฟ้า ที่ได้มาตรฐานและเพียงพอ	ประชาชนมีไฟฟ้าใช้สำหรับ ครัวเรือนอย่างเพียงพอ	กองช่าง
๓๒	ขยายเขตระบบจำหน่ายไฟฟ้า ชยต๑๖๓	เพื่อเพิ่มพื้นที่ให้บริการ ระบบจำหน่ายไฟฟ้า	อุตสาหกรรมไฟฟ้า ป่าเลา พาดสายไฟฟ้า ระยะทาง ๒๐๐ เมตร (รูปแบบรายการ การไฟฟ้า)	๑๓๕,๐๐๐	-	-	-	-	มีระบบจำหน่ายไฟฟ้า ที่ได้มาตรฐานและเพียงพอ	ประชาชนมีไฟฟ้าใช้สำหรับ ครัวเรือนอย่างเพียงพอ	กองช่าง

๑. ยุทธศาสตร์การพัฒนาด้านโครงสร้างพื้นฐาน

๑.๒ แผนงานคหะและชุมชน

ที่	โครงการ	วัตถุประสงค์	เป้าหมาย (ผลผลิตโครงการ)	งบประมาณและที่ตามมา					ตัวชี้วัด (KPI)	ผลที่คาดว่าจะได้รับ	หน่วยงาน รับผิดชอบ
				๒๕๖๖ (บาท)	๒๕๖๗ (บาท)	๒๕๖๘ (บาท)	๒๕๖๙ (บาท)	๒๕๗๐ (บาท)			
๓๑	ขยายระบบจำหน่ายไฟฟ้า ชอยกลางบ้านเขาดิน	เพื่อเพิ่มพื้นที่ให้บริการ ระบบจำหน่ายไฟฟ้า	อุดหนุนการไฟฟ้า บ้านเสา พาดสายไฟฟ้า ระยะทาง ๒๐๐ เมตร (รูปแบบรายการ การไฟฟ้า)	-	๑๗๕,๐๐๐	-	-	-	มีระบบจำหน่ายไฟฟ้า ที่ได้มาตรฐานและเพียงพอ	ประชาชนมีไฟฟ้าใช้สำหรับ ครัวเรือนอย่างเพียงพอ	กองช่าง
๓๔	ขยายระบบจำหน่ายไฟฟ้า ชอยเขาน้อย	เพื่อเพิ่มพื้นที่ให้บริการ ระบบจำหน่ายไฟฟ้า	อุดหนุนการไฟฟ้า บ้านเสา พาดสายไฟฟ้า ระยะทาง ๕๐๐ เมตร (รูปแบบรายการ การไฟฟ้า)	-	๑๓๐,๐๐๐	-	-	-	มีระบบจำหน่ายไฟฟ้า ที่ได้มาตรฐานและเพียงพอ	ประชาชนมีไฟฟ้าใช้สำหรับ ครัวเรือนอย่างเพียงพอ	กองช่าง
๓๕	ขยายระบบจำหน่ายไฟฟ้า ชอยเขาน้อย - ไร่ไผ่ ๒	เพื่อเพิ่มพื้นที่ให้บริการ ระบบจำหน่ายไฟฟ้า	อุดหนุนการไฟฟ้า บ้านเสา พาดสายไฟฟ้า ระยะทาง ๕๐๐ เมตร (รูปแบบรายการ การไฟฟ้า)	-	๑๓๐,๐๐๐	-	-	-	มีระบบจำหน่ายไฟฟ้า ที่ได้มาตรฐานและเพียงพอ	ประชาชนมีไฟฟ้าใช้สำหรับ ครัวเรือนอย่างเพียงพอ	กองช่าง
๓๖	ขยายระบบจำหน่ายไฟฟ้า ชอยเหนือ	เพื่อเพิ่มพื้นที่ให้บริการ ระบบจำหน่ายไฟฟ้า	อุดหนุนการไฟฟ้า บ้านเสา พาดสายไฟฟ้า ระยะทาง ๒๐๐ เมตร (รูปแบบรายการ การไฟฟ้า)	-	๑๐๐,๐๐๐	-	-	-	มีระบบจำหน่ายไฟฟ้า ที่ได้มาตรฐานและเพียงพอ	ประชาชนมีไฟฟ้าใช้สำหรับ ครัวเรือนอย่างเพียงพอ	กองช่าง
	รวม ๓๖ โครงการ			-	๗๐๕,๐๐๐	-	-	-			

๒. บัญชีโครงการพัฒนาท้องถิ่น

รายละเอียดโครงการพัฒนา
แบบพัฒนาท้องถิ่น (พ.ศ. ๒๕๖๖ - ๒๕๗๐)
องค์การบริหารส่วนตำบลคลองพา อำเภอท่าชนะ จังหวัดสุราษฎร์ธานี

ก. ยุทธศาสตร์จังหวัดที่ ๓ การเชื่อมโยงเส้นทางคมนาคมและศูนย์โลจิสติกส์ (Logistics) ภาคใต้ตอนบน

ข. ยุทธศาสตร์การพัฒนาขององค์กรปกครองส่วนท้องถิ่นในเขตจังหวัดที่ ๓ ด้านโครงสร้างพื้นฐาน

๑. ยุทธศาสตร์การพัฒนาด้านโครงสร้างพื้นฐาน

๑.๓ แผนงานเศรษฐกิจและชุมชน

ที่	โครงการ	วัตถุประสงค์	เป้าหมาย (ผลผลิตของโครงการ)	งบประมาณและที่ตามมา					ตัวชี้วัด (KPI)	ผลที่คาดว่าจะได้รับ	หน่วยงาน รับผิดชอบ หลัก
				๒๕๖๖ (บาท)	๒๕๖๗ (บาท)	๒๕๖๘ (บาท)	๒๕๖๙ (บาท)	๒๕๗๐ (บาท)			
๑	หมู่บ้านมะม่วงงาม ขยายเขตระบบจ่ายน้ำประปา	เพื่อเพิ่มพื้นที่ให้บริการ ระบบจ่ายน้ำประปา	จ้างเหมาวางท่อ ระบบจ่ายน้ำประปา ด้วยท่อ PVC ระยะทาง ๑,๕๐๐ เมตร	-	-	-	๒๓๐,๐๐๐	-	มีระบบจ่ายน้ำประปา ที่ได้มาตรฐาน	ลดปัญหาการรั่วซึม แดกครัวว และมีอายุการใช้งานที่ยาวนาน	กองช่าง
๒	หมู่บ้านของปลิง ขยายเขตระบบจ่ายน้ำประปา	เพื่อเพิ่มพื้นที่ให้บริการ ระบบจ่ายน้ำประปา	จ้างเหมาวางท่อ ระบบจ่ายน้ำประปา ด้วยท่อ PVC ระยะทาง ๑,๖๐๐ เมตร	-	-	-	๑๕๐,๐๐๐	-	มีระบบจ่ายน้ำประปา ที่ได้มาตรฐาน	ลดปัญหาการรั่วซึม แดกครัวว และมีอายุการใช้งานที่ยาวนาน	กองช่าง
๓	หมู่บ้านคลองพา ขยายเขตระบบจ่ายน้ำประปา	เพื่อเพิ่มพื้นที่ให้บริการ ระบบจ่ายน้ำประปา	จ้างเหมาวางท่อ ระบบจ่ายน้ำประปา ด้วยท่อ PVC ระยะทาง ๑,๐๐๐ เมตร	-	-	-	๑๕๐,๐๐๐	-	มีระบบจ่ายน้ำประปา ที่ได้มาตรฐาน	ลดปัญหาการรั่วซึม แดกครัวว และมีอายุการใช้งานที่ยาวนาน	กองช่าง

๑. ยุทธศาสตร์การพัฒนาด้านโครงสร้างพื้นฐาน

๑.๓ แผนงานและระยะเวลาดำเนินการ

ที่	โครงการ	วัตถุประสงค์	เป้าหมาย (ผลผลิตของโครงการ)	งบประมาณและที่มา					ตัวชี้วัด (KPI)	ผลที่คาดว่าจะได้รับ	หน่วยงาน รับผิดชอบ หลัก
				๒๕๖๖ (บาท)	๒๕๖๗ (บาท)	๒๕๖๘ (บาท)	๒๕๖๙ (บาท)	๒๕๗๐ (บาท)			
๔	ขยายเขตระบบจ่ายน้ำประปา หมู่ที่ ๕ บ้านบึงทอง	เพื่อเพิ่มพื้นที่ให้บริการระบบจ่ายน้ำประปา	จ้างเหมาวางท่อระบบจ่ายน้ำประปาด้วยท่อ PVC ระยะทาง ๒,๐๐๐ เมตร	-	-	-	๓๐๐,๐๐๐	-	มีระบบจ่ายน้ำประปาที่ได้มาตรฐาน	ลดปัญหาการรั่วซึม แตกกร้าว และมีอายุการใช้งานที่ยาวนาน	กองช่าง
๕	ขยายเขตระบบจ่ายน้ำประปา หมู่ที่ ๖ บ้านหัวไร่	เพื่อเพิ่มพื้นที่ให้บริการระบบจ่ายน้ำประปา	จ้างเหมาวางท่อระบบจ่ายน้ำประปาด้วยท่อ PVC ระยะทาง ๑,๕๐๐ เมตร	-	-	-	๒๓๐,๐๐๐	-	มีระบบจ่ายน้ำประปาที่ได้มาตรฐาน	ลดปัญหาการรั่วซึม แตกกร้าว และมีอายุการใช้งานที่ยาวนาน	กองช่าง
๖	ขยายเขตระบบจ่ายน้ำประปา หมู่ที่ ๗ บ้านหัวไร่	เพื่อเพิ่มพื้นที่ให้บริการระบบจ่ายน้ำประปา	จ้างเหมาวางท่อระบบจ่ายน้ำประปาด้วยท่อ PVC ระยะทาง ๑,๕๐๐ เมตร	-	-	-	๒๓๐,๐๐๐	-	มีระบบจ่ายน้ำประปาที่ได้มาตรฐาน	ลดปัญหาการรั่วซึม แตกกร้าว และมีอายุการใช้งานที่ยาวนาน	กองช่าง
๗	ขยายเขตระบบจ่ายน้ำประปา หมู่ที่ ๘ บ้านขมิ้นพัฒนา	เพื่อเพิ่มพื้นที่ให้บริการระบบจ่ายน้ำประปา	จ้างเหมาวางท่อระบบจ่ายน้ำประปาด้วยท่อ PVC ระยะทาง ๓,๐๐๐ เมตร	-	-	-	๕๖๐,๐๐๐	-	มีระบบจ่ายน้ำประปาที่ได้มาตรฐาน	ลดปัญหาการรั่วซึม แตกกร้าว และมีอายุการใช้งานที่ยาวนาน	กองช่าง

๑. ยุทธศาสตร์การพัฒนาด้านโครงสร้างพื้นฐาน

๑.๓ แผนงานคหะและชุมชน

ที่	โครงการ	วัตถุประสงค์	เป้าหมาย (ผลผลิตของโครงการ)	งบประมาณและที่ผ่านมา					ตัวชี้วัด (KPI)	ผลที่คาดว่าจะได้รับ	หน่วยงาน รับผิดชอบ หลัก
				๒๕๖๖ (บาท)	๒๕๖๗ (บาท)	๒๕๖๘ (บาท)	๒๕๖๙ (บาท)	๒๕๗๐ (บาท)			
๘	หมู่บ้านสามแยกอินทรีสีทอง ขยายเขตระบบจ่ายน้ำประปา	เพื่อเพิ่มพื้นที่ให้บริการ ระบบจ่ายน้ำประปา	จ้างเหมาวางท่อ ระบบจ่ายน้ำประปา ด้วยท่อ PVC ระยะทาง ๓,๐๐๐ เมตร		๕๖๐,๐๐๐				มีระบบจ่ายน้ำประปา ที่ได้มาตรฐาน	กองช่าง	
๙	หมู่ที่ ๑๑ บ้านชัยพัฒนา ขยายเขตระบบจ่ายน้ำประปา	เพื่อเพิ่มพื้นที่ให้บริการ ระบบจ่ายน้ำประปา	จ้างเหมาวางท่อ ระบบจ่ายน้ำประปา ด้วยท่อ PVC ระยะทาง ๒,๐๐๐ เมตร		๓๐๐,๐๐๐			มีระบบจ่ายน้ำประปา ที่ได้มาตรฐาน	กองช่าง		
๑๐	หมู่ที่ ๑๑ บ้านสัมฤทธิ์ทอง ขยายเขตระบบจ่ายน้ำประปา	เพื่อเพิ่มพื้นที่ให้บริการ ระบบจ่ายน้ำประปา	จ้างเหมาวางท่อ ระบบจ่ายน้ำประปา ด้วยท่อ PVC ระยะทาง ๓,๕๐๐ เมตร		๕๐๐,๐๐๐			มีระบบจ่ายน้ำประปา ที่ได้มาตรฐาน	กองช่าง		
๑๑	หมู่ที่ ๑๒ บ้านเขาวงกต ขยายเขตระบบจ่ายน้ำประปา	เพื่อเพิ่มพื้นที่ให้บริการ ระบบจ่ายน้ำประปา	จ้างเหมาวางท่อ ระบบจ่ายน้ำประปา ด้วยท่อ PVC ระยะทาง ๕๐๐ เมตร		๓๕๐,๐๐๐			มีระบบจ่ายน้ำประปา ที่ได้มาตรฐาน	กองช่าง		

๑. ยุทธศาสตร์การพัฒนาด้านโครงสร้างพื้นฐาน

๑.๓ แผนงานเฉพาะและชุมชน

ที่	โครงการ	วัตถุประสงค์	เป้าหมาย (ผลผลิตของโครงการ)	งบประมาณและที่ผ่านมา					ตัวชี้วัด (KPI)	ผลที่คาดว่าจะได้รับ	หน่วยงาน รับผิดชอบ หลัก
				๒๕๖๖ (บาท)	๒๕๖๗ (บาท)	๒๕๖๘ (บาท)	๒๕๖๙ (บาท)	๒๕๗๐ (บาท)			
๑๒	หมู่บ้านน้อย ขย เขตระบบจ่ายน้ำประปา หมู่ที่ ๑๓ บ้านท่าน้อย	เพื่อเพิ่มพื้นที่ให้บริการ ระบบจ่ายน้ำประปา	จ้างเหมาช่าง ระบบจ่ายน้ำประปา ด้วยท่อ PVC ระยะทาง ๑,๐๐๐ เมตร	-	-	-	๑๕๐,๐๐๐	-	มีระบบจ่ายน้ำประปา ที่ได้มาตรฐาน	ลดปัญหาการรั่วซึม แหกคร้ำ และมีอายุการใช้งานที่ยืนยาว	กองช่าง
รวม ๑๒ โครงการ				-	-	-	๑,๒๓๕,๐๐๐	-			

๒. บัญชีโครงการพัฒนาท้องถิ่น

แบบ ก. ๐๒

รายละเอียดโครงการพัฒนา
 แผนพัฒนาท้องถิ่น (พ.ศ. ๒๕๖๖ - ๒๕๗๐)
 องค์การบริหารส่วนตำบลคลองพา อำเภอท่าชนะ จังหวัดสุราษฎร์ธานี

ก. ยุทธศาสตร์จังหวัดที่ ๓ การเชื่อมโยงเส้นทางคมนาคมและศูนย์โลจิสติกส์ (Logistics) ภาคใต้ตอนบน
 ข. ยุทธศาสตร์การพัฒนาขององค์การปกครองส่วนท้องถิ่นในเขตจังหวัดที่ ๑ ด้านโครงสร้างพื้นฐาน
 ๑. ยุทธศาสตร์การพัฒนาตำบลโครงสร้างพื้นฐาน

๑.๔ แผนงานการพาณิชย์

ที่	โครงการ	วัตถุประสงค์	เป้าหมาย (ผลผลิตของโครงการ)	งบประมาณและที่ผ่านมา					ตัวชี้วัด (KPI)	ผลที่คาดว่าจะได้รับ	หน่วยงาน รับผิดชอบ	หน่วยงานที่ ขอรับเงิน
				๒๕๖๖ (บาท)	๒๕๖๗ (บาท)	๒๕๖๘ (บาท)	๒๕๖๙ (บาท)	๒๕๗๐ (บาท)				
๑	อุดหนุนกลุ่มผู้ใช้น้ำ ระบบหมู่บ้าน ในตำบลคลองพา	สนับสนุนงบประมาณ กิจกรรมระบบของหมู่บ้าน ทั่วถึง	เพื่อให้ประชาชนมีน้ำประปา ใช้อย่างทั่วถึง	-	-	๓๗๐,๐๐๐	-	-	จำนวนประชาชน ที่มีน้ำประปาใช้ เพิ่มขึ้น	สำนักปลัด อำเภอ	อุดหนุน กลุ่มผู้ใช้น้ำ ประปา	
รวม ๑ โครงการ				๐	๐	๓๗๐,๐๐๐	๐	๐				

๒. บัญชีโครงการพัฒนาท้องถิ่น

แบบ ผ. ๐๒

- รายละเอียดโครงการพัฒนา
แผนพัฒนาท้องถิ่น (พ.ศ. ๒๕๖๖ - ๒๕๗๐)
องค์การบริหารส่วนตำบลคลองโพ อำเภอท่าชนะ จังหวัดสุราษฎร์ธานี
- ก. ยุทธศาสตร์จังหวัดที่ ๑ การเพิ่มศักยภาพการแข่งขันภาคเกษตร และอุตสาหกรรมเกษตร และอุตสาหกรรมเกษตร และบริการหลังงาน
- ข. ยุทธศาสตร์การพัฒนาขององค์กรปกครองส่วนท้องถิ่นในเขตจังหวัดที่ ๒ ด้านคุณภาพชีวิต
๒. ยุทธศาสตร์การพัฒนาด้านเศรษฐกิจ

๒.๑ แผนงานอุตสาหกรรมและการโยธา

ที่	โครงการ	วัตถุประสงค์	เป้าหมาย (ผลผลิตของโครงการ)	งบประมาณและที่ผ่านมา					ตัวชี้วัด (KPI)	ผลที่คาดว่าจะได้รับ	หน่วยงาน รับผิดชอบหลัก
				๒๕๖๖ (บาท)	๒๕๖๗ (บาท)	๒๕๖๘ (บาท)	๒๕๖๙ (บาท)	๒๕๗๐ (บาท)			
๑	ศูนย์รวบรวมผลผลิตเกษตรตำบลคลองโพ	สร้างอาคารศูนย์รวมผลผลิตเกษตรพร้อมเครื่องมืออุปกรณ์ที่จำเป็น (เป้าหมาย หมู่ที่ ๓,๔,๕,๖,๑๒)	สร้างอาคาร ๑ หลัง มีจุดปฏิบัติการตรวจรับคัดขนาด ทำความสะอาด ซึบบรรจุเสา เครื่องมืออุปกรณ์ เช่น ตาชั่ง ตะกร้า โตะ เครื่องปิดผนึกพลาสติก	๕๐๐,๐๐๐	-	-	-	-	จำนวนอาคารที่ก่อสร้างเพิ่มขึ้น	มีการรวบรวมผลผลิตเกษตร เช่น ผลไม้ พืชยืนต้น ผัก ผักสด ผักแห้ง พืช ผักสมุนไพร ส่งเสริมการเพิ่มมูลค่าโดยการค้าขนาดคุณภาพ บรรจุ แปรรูป ฯลฯ	กองช่าง
๒	ก่อสร้างโรงเรือนป้อนหมักหมูที่ ๓	เพื่อให้ชาวบ้านมีอาชีพเสริมและมีรายได้เพิ่ม	จ้างเหมาก่อสร้างโรงเรือนป้อนหมัก จำนวน ๑ หลัง	-	-	๔๕๐,๐๐๐	-	-	จำนวนโรงเรือนป้อนหมักที่เพิ่มขึ้น	ประชาชนที่เข้าร่วมโครงการสามารถนำความรู้ที่ได้รับไปประกอบอาชีพได้	กองช่าง
๓	ก่อสร้างโรงสีชุมชน หมู่ที่ ๑๑	เพื่อสร้างงานสร้างรายได้ให้แก่ประชาชนตำบลคลองโพ	จ้างเหมาก่อสร้างโรงสีชุมชน จำนวน ๑ โรง	-	-	๒๐๐,๐๐๐	-	-	จำนวนโรงสีชุมชนที่เพิ่มขึ้น	ประชาชนที่เข้าร่วมโครงการสามารถนำความรู้ที่ได้รับไปประกอบอาชีพได้	กองช่าง
๔	ปรับปรุงโครงสร้างป้อนหมูที่ ๗ เป็นกลุ่มเครื่องแกง	เพื่อให้ชาวบ้านมีอาชีพเสริมและมีรายได้เพิ่ม	จ้างเหมาปรับปรุงโรงสับหมู เป็นกลุ่มเครื่องแกง จำนวน ๑ หลัง	๕๐,๐๐๐	-	๕๐,๐๐๐	-	-	จำนวนที่ทำการกลุ่มเพิ่มขึ้น	ประชาชนที่เข้าร่วมโครงการสามารถนำความรู้ที่ได้รับไปประกอบอาชีพได้	กองช่าง
รวม ๔ โครงการ				๕๕๐,๐๐๐	๕๐,๐๐๐	๗๐๐,๐๐๐	๐	๐	-	-	-

๒. บัญชีโครงการพัฒนาท้องถิ่น

รายละเอียดโครงการพัฒนา
แผนพัฒนาท้องถิ่น (พ.ศ. ๒๕๖๖ - ๒๕๗๐)
องค์การบริหารส่วนตำบลคลองพา อำเภอท่าชนะ จังหวัดสุราษฎร์ธานี

ก. ยุทธศาสตร์จังหวัดที่ ๑ การเพิ่มศักยภาพการแข่งขันภาคเกษตร และอุตสาหกรรมเกษตร และการพลังงาน

ข. ยุทธศาสตร์การพัฒนาขององค์กรปกครองส่วนท้องถิ่นในเขตจังหวัดที่ ๒ ด้านคุณภาพชีวิต

๒. ยุทธศาสตร์การพัฒนาด้านเศรษฐกิจ

๒.๒ แผนงานสร้างความเข้มแข็งของชุมชน

ที่	โครงการ	วัตถุประสงค์	เป้าหมาย (ผลผลิตของโครงการ)	งบประมาณและที่ผ่านมา					ตัวชี้วัด (KPI)	ผลที่คาดว่าจะได้รับ	หน่วยงาน รับผิดชอบหลัก
				๒๕๖๖ (บาท)	๒๕๖๗ (บาท)	๒๕๖๘ (บาท)	๒๕๖๙ (บาท)	๒๕๗๐ (บาท)			
๑	ส่งเสริมอาชีพให้แก่ประชาชนทั่วไป	เพื่อให้ประชาชนทั่วไปมีความรู้ในการประกอบอาชีพ	ฝึกอบรมอาชีพต่าง ๆ ให้แก่ประชาชนตำบลคลองพา	๕๐,๐๐๐	๕๐,๐๐๐	๕๐,๐๐๐	๕๐,๐๐๐	๕๐,๐๐๐	จำนวนประชาชนที่เข้ารับการอบรม	ประชาชนที่เข้าร่วมโครงการสามารถนำความรู้ที่ได้รับไปประกอบอาชีพได้	สำนักปลัด
๒	ส่งเสริมสนับสนุนมาตรฐานสินค้าเกษตรตามหลักปรัชญาของเศรษฐกิจพอเพียง	เพื่อให้ประชาชนดำเนินชีวิตโดยให้หลักปรัชญาเศรษฐกิจพอเพียง	อบรม จัดกิจกรรมตามหลักปรัชญาเศรษฐกิจพอเพียง	๓๐,๐๐๐	๓๐,๐๐๐	๓๐,๐๐๐	๓๐,๐๐๐	๓๐,๐๐๐	จำนวนประชาชนที่เข้าร่วมกิจกรรม	ประชาชนมีความเป็นอยู่ที่ดีขึ้น	สำนักปลัด
๓	ส่งเสริมอาชีพให้แก่เกษตรกรในโรงเรียนบ้านท่าไทร	เพื่อให้เด็กได้ฝึกทักษะ สร้างแรงจูงใจในการประกอบอาชีพต่อไป	จัดอบรมการประดิษฐ์ดอกไม้ไทยแก่นักเรียน	๓๐,๐๐๐	๓๐,๐๐๐	๓๐,๐๐๐	๓๐,๐๐๐	๓๐,๐๐๐	จำนวนเด็กนักเรียนที่เข้าร่วม	เด็กนักเรียนมีความรู้ในการประดิษฐ์	สำนักปลัด
๔	ส่งเสริมอาชีพให้แก่เด็กนักเรียนในโรงเรียน ตชด.กอบตชย	เพื่อส่งเสริมให้นักเรียนได้มีความรู้ในการประกอบอาชีพ	อบรมอาชีพให้แก่เด็กนักเรียนในโรงเรียน ตชด.กอบตชย	๑๐,๐๐๐	๑๐,๐๐๐	๑๐,๐๐๐	๑๐,๐๐๐	๑๐,๐๐๐	จำนวนเด็กนักเรียนที่เข้ารับการฝึกอบรม	เด็กนักเรียนมีความรู้ในการประกอบอาชีพได้	สำนักปลัด
๕	ส่งเสริมอาชีพให้แก่เด็กนักเรียนในโรงเรียนบ้านกลาง	เพื่อส่งเสริมให้นักเรียนได้มีความรู้ในการประกอบอาชีพ	อบรมอาชีพให้แก่เด็กนักเรียนในโรงเรียนบ้านกลาง	๑๐,๐๐๐	๑๐,๐๐๐	๑๐,๐๐๐	๑๐,๐๐๐	๑๐,๐๐๐	จำนวนเด็กนักเรียนที่เข้ารับการฝึกอบรม	เด็กนักเรียนมีความรู้ในการประกอบอาชีพได้	สำนักปลัด
๖	ส่งเสริมอาชีพให้แก่เด็กนักเรียนในโรงเรียนบ้านขวัญพัฒนา	เพื่อส่งเสริมให้นักเรียนได้มีความรู้ในการประกอบอาชีพ	อบรมอาชีพให้แก่เด็กนักเรียนในโรงเรียนบ้านขวัญพัฒนา	๑๐,๐๐๐	๑๐,๐๐๐	๑๐,๐๐๐	๑๐,๐๐๐	๑๐,๐๐๐	จำนวนเด็กนักเรียนที่เข้ารับการฝึกอบรม	เด็กนักเรียนมีความรู้ในการประกอบอาชีพได้	สำนักปลัด
๗	ส่งเสริมอาชีพให้แก่เด็กนักเรียนในโรงเรียนบ้านคลองพา	เพื่อส่งเสริมให้นักเรียนได้มีความรู้ในการประกอบอาชีพ	อบรมอาชีพให้แก่เด็กนักเรียนในโรงเรียนบ้านคลองพา	๑๐,๐๐๐	๑๐,๐๐๐	๑๐,๐๐๐	๑๐,๐๐๐	๑๐,๐๐๐	จำนวนเด็กนักเรียนที่เข้ารับการฝึกอบรม	เด็กนักเรียนมีความรู้ในการประกอบอาชีพได้	สำนักปลัด

๒. ยุทธศาสตร์การพัฒนาด้านเศรษฐกิจ
๒.๒ แผนงานสร้างเสริมเข้มแข็งของชุมชน

ที่	โครงการ	วัตถุประสงค์	เป้าหมาย (ผลผลิตของโครงการ)	งบประมาณและที่ผ่านมา						ตัวชี้วัด (KPI)	ผลที่คาดว่าจะได้รับ	หน่วยงาน รับผิดชอบหลัก
				๒๕๖๖ (บาท)	๒๕๖๗ (บาท)	๒๕๖๘ (บาท)	๒๕๖๙ (บาท)	๒๕๗๐ (บาท)				
๘	ส่งเสริมอาชีพให้แก่นักเรียน ในโรงเรียนบ้านชายท่า	เพื่อส่งเสริมให้แก่นักเรียน ได้มีความรู้ในการประกอบอาชีพ	อบรมอาชีพให้แก่นักเรียน ในโรงเรียนบ้านชายท่า	๑๐,๐๐๐	๑๐,๐๐๐	๑๐,๐๐๐	๑๐,๐๐๐	๑๐,๐๐๐	จำนวนเด็กนักเรียน ที่เข้ารับการฝึกอบรม	เด็กนักเรียนมีความรู้ในการ ประกอบอาชีพได้	สำนักปศุสัตว์	
๙	ส่งเสริมอาชีพให้แก่นักเรียน ในโรงเรียนบ้านมะม่วงงาม	เพื่อส่งเสริมให้แก่นักเรียน ได้มีความรู้ในการประกอบอาชีพ	อบรมอาชีพให้แก่นักเรียน ในโรงเรียนบ้านมะม่วงงาม	๑๐,๐๐๐	๑๐,๐๐๐	๑๐,๐๐๐	๑๐,๐๐๐	๑๐,๐๐๐	จำนวนเด็กนักเรียน ที่เข้ารับการฝึกอบรม	เด็กนักเรียนมีความรู้ในการ ประกอบอาชีพได้	สำนักปศุสัตว์	
๑๐	ส่งเสริมอาชีพทั้งแก่เยาวชน ตำบลคลองฬา	เพื่อให้เยาวชนมีทักษะในการ ประกอบอาชีพ	ฝึกอบรมอาชีพต่าง ๆ ให้แก่ เยาวชนตำบลคลองฬา	๒๐,๐๐๐	๒๐,๐๐๐	๒๐,๐๐๐	๒๐,๐๐๐	๒๐,๐๐๐	จำนวนเยาวชน ที่เข้ารับการอบรม	ประชาชนที่เข้าร่วมโครงการ สามารถนำความรู้ที่ได้รับไป ประกอบอาชีพได้	สำนักปศุสัตว์	
๑๑	ฝึกอบรมให้ความรู้เรื่อง เศรษฐกิจพอเพียงแก่กลุ่ม เยาวชนของตำบลคลองฬา	เพื่อปลูกจิตสำนึกเรื่องการใช้ ชีวิตแบบพอเพียงตามแนว พระราชดำริ ให้แก่ประชาชน	อบรมให้ความรู้เรื่องเศรษฐกิจ พอเพียงแก่กลุ่มเยาวชน	๒๐,๐๐๐	๒๐,๐๐๐	๒๐,๐๐๐	๒๐,๐๐๐	๒๐,๐๐๐	จำนวนเยาวชน ที่เข้ารับการอบรม	ประชาชนที่ใช้ร่วมโครงการ สามารถนำความรู้ที่ได้รับไป ประกอบอาชีพได้	สำนักปศุสัตว์	
๑๒	ฝึกอบรมอาชีพให้แก่นักเล่นสกี ตำบลคลองฬา	เพื่อสร้างงานสร้างรายได้ ให้แก่นักเล่นสกีตำบลคลองฬา	ฝึกอบรมอาชีพต่าง ๆ ให้แก่ กลุ่มสตรีตำบลคลองฬา	๒๐,๐๐๐	๒๐,๐๐๐	๒๐,๐๐๐	๒๐,๐๐๐	๒๐,๐๐๐	จำนวนสตรีที่เข้ารับ การอบรม	ประชาชนที่เข้าร่วมโครงการ สามารถนำความรู้ที่ได้รับไป ประกอบอาชีพได้	สำนักปศุสัตว์	
๑๓	ฝึกอบรมอาชีพให้แก่มูลี่สูงอายุ ของตำบลคลองฬา	เพื่อสร้างงานสร้างรายได้ ให้แก่มูลี่สูงอายุตำบล คลองฬา	ฝึกอบรมอาชีพต่าง ๆ ให้แก่ กลุ่มผู้สูงอายุตำบลคลองฬา	๓๐,๐๐๐	๓๐,๐๐๐	๓๐,๐๐๐	๓๐,๐๐๐	๓๐,๐๐๐	จำนวนผู้สูงอายุ ที่เข้ารับการอบรม	ประชาชนที่เข้าร่วมโครงการ สามารถนำความรู้ที่ได้รับไป ประกอบอาชีพได้	สำนักปศุสัตว์	
๑๔	ฝึกอบรมอาชีพประชาชน ที่ดอยไม้รัตน กิ่งพยุหะ	เพื่อสร้างงานสร้างรายได้ ให้แก่ประชาชนตำบลคลองฬา	ฝึกอบรมอาชีพแก่ชาวบ้าน ประชาชน	๒๐,๐๐๐	๒๐,๐๐๐	๒๐,๐๐๐	๒๐,๐๐๐	๒๐,๐๐๐	จำนวนสตรีที่เข้ารับ การฝึกอบรม	ประชาชนที่เข้าร่วมโครงการ สามารถนำความรู้ที่ได้รับไป ประกอบอาชีพได้	สำนักปศุสัตว์	
๑๕	ฝึกอบรมทำดอกไม้ประดิษฐ์	เพื่อสร้างงานสร้างรายได้ ให้แก่ประชาชนตำบลคลองฬา	ฝึกอบรมอาชีพทำดอกไม้ ประดิษฐ์ ให้แก่ประชาชน ตำบลคลองฬา	๒๐,๐๐๐	๒๐,๐๐๐	๒๐,๐๐๐	๒๐,๐๐๐	๒๐,๐๐๐	จำนวนสตรีที่เข้ารับ การฝึกอบรม	ประชาชนที่เข้าร่วมโครงการ สามารถนำความรู้ที่ได้รับไป ประกอบอาชีพได้	สำนักปศุสัตว์	

๒. ยุทธศาสตร์การพัฒนาด้านเศรษฐกิจ

๒.๒ แผนงานสร้างความเข้มแข็งของชุมชน

ที่	โครงการ	วัตถุประสงค์	เป้าหมาย (ผลผลิตของโครงการ)	งบประมาณและที่ผ่านมา						ตัวชี้วัด (KPI)	ผลที่คาดว่าจะได้รับ	หน่วยงาน รับผิดชอบหลัก
				๒๕๖๖ (บาท)	๒๕๖๗ (บาท)	๒๕๖๘ (บาท)	๒๕๖๙ (บาท)	๒๕๗๐ (บาท)				
๑๖	ฝึกอบรมการทำเครื่องแกง	เพื่อสร้างงานสร้างรายได้ ให้แก่ประชาชนตำบลคลองพา	ฝึกอบรมอาชีพทำเครื่องแกง	๒๐,๐๐๐	๒๐,๐๐๐	๒๐,๐๐๐	๒๐,๐๐๐	๒๐,๐๐๐	จำนวนประชาชน ที่เข้ารับการฝึกอบรม	ประชาชนที่เข้าร่วมโครงการ สามารถนำความรู้ที่ได้รับไป ประกอบอาชีพได้	สำนักปลัด	
๑๗	ส่งเสริมการฝึกอาชีพทำขนม	เพื่อสร้างงานสร้างรายได้ ให้แก่ประชาชนตำบลคลองพา	อบรมให้ความรู้เรื่องการทำขนม แก่กลุ่มชาวบ้าน	๒๐,๐๐๐	๒๐,๐๐๐	๒๐,๐๐๐	๒๐,๐๐๐	๒๐,๐๐๐	จำนวนประชาชน ที่เข้ารับการฝึกอบรม	ประชาชนที่เข้าร่วมโครงการ สามารถนำความรู้ที่ได้รับไป ประกอบอาชีพได้	สำนักปลัด	
๑๘	ส่งเสริมการแปรรูปอาหาร เช่น การทำปลาดุกร้า ไข่เค็ม ฯลฯ	เพื่อให้ชาวบ้านมีอาชีพเสริม และมีรายได้เพิ่ม	อบรมให้ความรู้เรื่องการ แปรรูปอาหารปลาแก่ประชาชน	๒๐,๐๐๐	๒๐,๐๐๐	๒๐,๐๐๐	๒๐,๐๐๐	๒๐,๐๐๐	จำนวนประชาชน ที่ได้รับฝึกอบรม	เพื่อให้ประชาชนมีอาชีพเสริม	สำนักปลัด	
๑๙	ฝึกอบรมให้ความรู้เรื่อง โรคปศุสัตว์แก่ปรั้ง	เพื่อสร้างงานสร้างรายได้ ให้แก่ประชาชนตำบลคลองพา	อบรมให้ความรู้เรื่องการปลูก ผักไร้ดินแก่ประชาชน	๒๐,๐๐๐	๒๐,๐๐๐	๒๐,๐๐๐	๒๐,๐๐๐	๒๐,๐๐๐	จำนวนประชาชน ที่เข้ารับการฝึกอบรม	ประชาชนที่เข้าร่วมโครงการ สามารถนำความรู้ที่ได้รับไป ประกอบอาชีพได้	สำนักปลัด	
๒๐	ส่งเสริมให้ทุกครัวเรือน มีการปลูกผักสวนครัว รั้วกินได้	เพื่อให้ชาวบ้านปลูกผักกินเอง ลดภาระค่าใช้จ่ายในครัวเรือน	อบรมให้ความรู้เรื่องการ ปลูกผักสวนครัวแก่ประชาชน	๕๐,๐๐๐	๕๐,๐๐๐	๕๐,๐๐๐	๕๐,๐๐๐	๕๐,๐๐๐	จำนวนครัวเรือน ที่ได้รับบริการส่งเสริม	เพื่อให้ประชาชนปลูกผัก กินเองและประหยัดต้นทุนใน การดำรงชีวิต	สำนักปลัด	
๒๑	ส่งเสริมการปลูกพืช แบบผสมผสาน	เพื่อให้ประชาชนพึ่งตนเองได้	อบรมให้ความรู้เรื่องเกษตร แบบผสมผสานแก่ประชาชน	๒๐,๐๐๐	๒๐,๐๐๐	๒๐,๐๐๐	๒๐,๐๐๐	๒๐,๐๐๐	จำนวนประชาชน ที่ได้รับบริการอบรม	เพื่อให้ประชาชนได้ลดต้นทุน การผลิตและลดต้นทุนใน การดำรงชีวิต	สำนักปลัด	
๒๒	ส่งเสริมการปลูกพืช กล้วยหอมทอง	เพื่อให้ประชาชนพึ่งตนเองได้	อบรมให้ความรู้เรื่องเกษตร การปลูกกล้วยหอมแก่ประชาชน	๒๐,๐๐๐	๒๐,๐๐๐	๒๐,๐๐๐	๒๐,๐๐๐	๒๐,๐๐๐	จำนวนประชาชน ที่ได้รับบริการอบรม	เพื่อให้ประชาชนมีอาชีพเสริม	สำนักปลัด	
๒๓	ส่งเสริมกลุ่มผู้เพาะพันธุ์ฟาง	เพื่อให้ประชาชนพึ่งตนเองได้	อบรมให้ความรู้แก่กลุ่ม ผู้เพาะพันธุ์ฟาง	๒๐,๐๐๐	๒๐,๐๐๐	๒๐,๐๐๐	๒๐,๐๐๐	๒๐,๐๐๐	จำนวนประชาชน ที่เข้ารับการอบรม	เพื่อให้ประชาชนมีอาชีพเสริม	สำนักปลัด	

๒. ยุทธศาสตร์การพัฒนาด้านเศรษฐกิจ

๒.๒ แผนงานสร้างความเข้มแข็งของชุมชน

ที่	โครงการ	วัตถุประสงค์	เป้าหมาย (ผลผลิตของโครงการ)	งบประมาณและที่ผ่านมา						ตัวชี้วัด (KPI)	ผลที่คาดว่าจะได้รับ	หน่วยงาน รับผิดชอบหลัก	
				๒๕๖๖ (บาท)	๒๕๖๗ (บาท)	๒๕๖๘ (บาท)	๒๕๖๙ (บาท)	๒๕๗๐ (บาท)					
๒๔	ส่งเสริมการปลูกพืชไร่ผสม	เพื่อให้ประชาชนมีความรู้เรื่อง การปลูกพืชไร่ผสม	อบรมให้ความรู้เรื่องเกษตรแบบ ไร่นาผสมแก่ประชาชน	๒๐,๐๐๐	๒๐,๐๐๐	๒๐,๐๐๐	๒๐,๐๐๐	๒๐,๐๐๐	๒๐,๐๐๐	๒๐,๐๐๐	จำนวนประชาชน ที่ได้รับการอบรม	เพื่อให้ประชาชนทั่วภาคทร แบบผสมผสานได้ครบวงจร	สำนักปลัด
๒๕	ส่งเสริมกลุ่มอาชีพข้าวสาร	เพื่อสร้างงานสร้างรายได้ ให้แก่ประชาชนตำบลคลองหา	ส่งเสริมให้ความรู้แก่กลุ่ม อาชีพข้าวสาร	๓๐,๐๐๐	๓๐,๐๐๐	๓๐,๐๐๐	๓๐,๐๐๐	๓๐,๐๐๐	๓๐,๐๐๐	๓๐,๐๐๐	จำนวนกลุ่มที่ได้รับ การสนับสนุน	ให้ประชาชนในหมู่บ้านมี รายได้เป็นกองหนุน	สำนักปลัด
๒๖	ส่งเสริมอาชีพเลี้ยงสุกร	เพื่อสร้างงานสร้างรายได้ ให้แก่ประชาชนตำบลคลองหา	อบรมให้ความรู้เรื่องการเลี้ยง สุกรแก่ประชาชน	๕๐,๐๐๐	๕๐,๐๐๐	๕๐,๐๐๐	๕๐,๐๐๐	๕๐,๐๐๐	๕๐,๐๐๐	๕๐,๐๐๐	จำนวนประชาชน ที่เข้ารับการฝึกอบรม	ประชาชนที่เข้าร่วมโครงการ สามารถนำความรู้ที่ได้รับไป ประกอบอาชีพได้	สำนักปลัด
๒๗	ส่งเสริมอาชีพการเลี้ยงวัว, วัวชน ฯลฯ	เพื่อให้ประชาชนมีความรู้เรื่อง เลี้ยงวัวนำมาประกอบอาชีพได้	อบรมให้ความรู้เรื่องการเลี้ยง วัวแก่ประชาชน	๒๐,๐๐๐	๒๐,๐๐๐	๒๐,๐๐๐	๒๐,๐๐๐	๒๐,๐๐๐	๒๐,๐๐๐	๒๐,๐๐๐	จำนวนประชาชน ที่รับการอบรม	เพื่อให้ประชาชนมีอาชีพเสริม	สำนักปลัด
๒๘	ส่งเสริมอาชีพการเลี้ยงสัตว์ ปีก เช่น ไก่ไข่ ไก่ชน ฯลฯ	เพื่อให้ประชาชนมีความรู้เรื่อง เลี้ยงไก่ไข่นำมาประกอบอาชีพได้	อบรมให้ความรู้เรื่องการเลี้ยง ไก่แก่ประชาชน	๒๐,๐๐๐	๒๐,๐๐๐	๒๐,๐๐๐	๒๐,๐๐๐	๒๐,๐๐๐	๒๐,๐๐๐	๒๐,๐๐๐	จำนวนประชาชน ที่รับการอบรม	ประชาชนมีอาชีพเสริม	สำนักปลัด
๒๙	ส่งเสริมกลุ่มการเลี้ยงสัตว์น้ำ เช่น ปลาตูกุ้ง ฯลฯ	เพื่อให้ประชาชนมีความรู้เรื่อง เลี้ยงปลานำมาประกอบ อาชีพได้	อบรมให้ความรู้เรื่องการเลี้ยง ปลาน้ำจืดแก่ประชาชน จำนวน	๒๐,๐๐๐	๒๐,๐๐๐	๒๐,๐๐๐	๒๐,๐๐๐	๒๐,๐๐๐	๒๐,๐๐๐	๒๐,๐๐๐	จำนวนประชาชน ที่รับการอบรม	ประชาชนมีอาชีพเสริม	สำนักปลัด
๓๐	ส่งเสริมกลุ่มอาชีพรับซื้อ น้ำยางสด	เพื่อส่งเสริมการรวมกลุ่ม ของประชาชน	ส่งเสริมการรวมกลุ่ม ในหมู่บ้าน	๑๐,๐๐๐	๑๐,๐๐๐	๑๐,๐๐๐	๑๐,๐๐๐	๑๐,๐๐๐	๑๐,๐๐๐	๑๐,๐๐๐	จำนวนประชาชน ที่รวมกลุ่ม	ประชาชนมีการรวมกลุ่ม	สำนักปลัด
๓๑	สนับสนุนการค้าสินค้าเกษตร ของศูนย์บริการและถ่ายทอด เทคโนโลยีการเกษตรประจำ ตำบลคลองหา	สนับสนุนวัสดุ อุปกรณ์เกษตร และวัสดุอื่น ๆ ที่จำเป็น ในการดำเนินงานกิจกรรมของ ศูนย์บริการ	จัดซื้อเครื่องมือ อุปกรณ์ต่าง ๆ	๒๐,๐๐๐	๒๐,๐๐๐	๒๐,๐๐๐	๒๐,๐๐๐	๒๐,๐๐๐	๒๐,๐๐๐	๒๐,๐๐๐	จำนวนศูนย์บริการฯ ที่ได้รับการสนับสนุน ที่ได้รับการสนับสนุน	ศูนย์บริการฯ มีความพร้อม ในการทำกิจกรรมให้เกิด ประโยชน์กับเกษตรกร	สำนักปลัด

๒. ยุทธศาสตร์การพัฒนาด้านเศรษฐกิจ

๒.๒ แผนงานสร้างความเข้มแข็งของชุมชน

ที่	โครงการ	วัตถุประสงค์	เป้าหมาย (ผลผลิตของโครงการ)	งบประมาณและที่ตามมา						ตัวชี้วัด (KPI)	ผลที่คาดว่าจะได้รับ	หน่วยงาน รับผิดชอบหลัก			
				๒๕๖๖ (บาท)	๒๕๖๗ (บาท)	๒๕๖๘ (บาท)	๒๕๖๙ (บาท)	๒๕๗๐ (บาท)							
๓๒	ส่งเสริมกิจการวิสาหกิจชุมชน และกลุ่มองค์กรเกษตรกร ที่มีศักยภาพในการพัฒนาผลิตภัณฑ์ (สาข. ศูนย์กลางพัฒนาเกษตร)	สนับสนุนเครื่องมือ อุปกรณ์ วัสดุอุปกรณ์จำเป็น และการฝึกอบรมแก่กลุ่มองค์กรเกษตรกร	จัดซื้อเครื่องมือ อุปกรณ์ วัสดุอุปกรณ์และจัดฝึกอบรมให้ความรู้	๒๐,๐๐๐	๒๐,๐๐๐	๒๐,๐๐๐	๒๐,๐๐๐	๒๐,๐๐๐	๒๐,๐๐๐	๒๐,๐๐๐	๒๐,๐๐๐	๒๐,๐๐๐	จำนวนกลุ่มวิสาหกิจ ที่ได้รับการสนับสนุน	กลุ่มองค์กรเกษตรกรที่มี การดำเนินงานกิจกรรมอย่าง ต่อเนื่องได้รับการสนับสนุน และพัฒนาศักยภาพสูงขึ้น	สำนักงานเขต
๓๓	ส่งเสริมอาชีพของกลุ่มเกษตรกร ที่ได้รับผลกระทบจากปัญหาภัยแล้งและราคาสินค้าเกษตร	ต่อยอดการพัฒนาอาชีพ เกษตรกร เพื่อลดความเดือดร้อน จากปัญหาภัยแล้งและราคา สินค้าเกษตรตกต่ำ	จัดซื้อเครื่องมือ อุปกรณ์ วัสดุอุปกรณ์และจัดฝึกอบรม ให้ความรู้ด้านอาชีพ	๒๐,๐๐๐	๒๐,๐๐๐	๒๐,๐๐๐	๒๐,๐๐๐	๒๐,๐๐๐	๒๐,๐๐๐	๒๐,๐๐๐	๒๐,๐๐๐	๒๐,๐๐๐	จำนวนกลุ่มอาชีพ ที่ได้รับการส่งเสริม อาชีพ	เกษตรกรได้รับการส่งเสริม อาชีพทางเลือก ให้มีรายได้ เสริมเพิ่มขึ้น	สำนักงานเขต
๓๔	ส่งเสริมศูนย์เรียนรู้ด้าน การเกษตร (ศูนย์เรียนรู้การเพิ่ม ประสิทธิภาพการผลิตสินค้า เกษตร และศูนย์เรียนรู้ เศรษฐกิจพอเพียงบ้านเขาตองโค)	สนับสนุนเครื่องมือ อุปกรณ์ วัสดุอุปกรณ์จำเป็นในการพัฒนา กิจกรรมของศูนย์เรียนรู้	จัดซื้อเครื่องมือ อุปกรณ์ วัสดุอุปกรณ์พัฒนาศูนย์ เรียนรู้หรือสนับสนุนการ จัดอบรมเกษตรกร	๒๐,๐๐๐	๒๐,๐๐๐	๒๐,๐๐๐	๒๐,๐๐๐	๒๐,๐๐๐	๒๐,๐๐๐	๒๐,๐๐๐	๒๐,๐๐๐	๒๐,๐๐๐	จำนวนศูนย์เรียนรู้ ที่ได้รับการส่งเสริม	ศูนย์เรียนรู้- มีความพร้อม เป็นแหล่งเรียนรู้แก่ผู้สนใจ	สำนักงานเขต
๓๕	อบรมกลุ่มองค์กรเกษตรกร	อบรมสมาชิกกลุ่มองค์กร เกษตรกร	จัดการฝึกอบรม	๑๐,๐๐๐	๑๐,๐๐๐	๑๐,๐๐๐	๑๐,๐๐๐	๑๐,๐๐๐	๑๐,๐๐๐	๑๐,๐๐๐	๑๐,๐๐๐	๑๐,๐๐๐	จำนวนเกษตรกร ที่ได้รับการอบรม	สมาชิกในกลุ่มได้รับความรู้ นำไปพัฒนากิจกรรมกลุ่ม	สำนักงานเขต
๓๖	ส่งเสริมศูนย์กลุ่มองค์กร เกษตรกร (วิสาหกิจกลาง พัฒนาภาคเกษตรองพ.)	สนับสนุนเครื่องมือ วัสดุในการ ผลิตปุ๋ยอินทรีย์	จัดซื้อปุ๋ยเคมี วัสดุในการผลิต ปุ๋ยอินทรีย์	๒๐,๐๐๐	๒๐,๐๐๐	๒๐,๐๐๐	๒๐,๐๐๐	๒๐,๐๐๐	๒๐,๐๐๐	๒๐,๐๐๐	๒๐,๐๐๐	๒๐,๐๐๐	จำนวนปุ๋ยที่ผลิตได้	ลดต้นทุนด้านปุ๋ยเคมี และผลิตปุ๋ยอินทรีย์ใช้เอง	สำนักงานเขต
๓๗	แปรรูปผลไม้ (วิสาหกิจชุมชนพืชสมุนไพร ฟ้าไฟ ม.๖. ๗. ๘.)	สนับสนุนการแปรรูปผลไม้ และพืชสมุนไพรท้องถิ่น	ที่ทำการกลุ่มและห้องอบ พลังงานแสงอาทิตย์ เครื่องมือการแปรรูป	๒๐,๐๐๐	๒๐,๐๐๐	๒๐,๐๐๐	๒๐,๐๐๐	๒๐,๐๐๐	๒๐,๐๐๐	๒๐,๐๐๐	๒๐,๐๐๐	๒๐,๐๐๐	จำนวนกลุ่มวิสาหกิจ ที่ได้รับการสนับสนุน	เกิดการพัฒนาผลิตภัณฑ์ ในชุมชนและเพิ่มมูลค่า พืชสมุนไพร	สำนักงานเขต
๓๘	ผลิตพริกแกง (วิสาหกิจชุมชนศูนย์พัฒนา การผลิตและแปรรูปสมุนไพร ลุ่มน้ำคลองพ.)	สนับสนุนเครื่องมืออุปกรณ์ ให้สามารถผลิตเครื่องแกง ได้อย่างมีประสิทธิภาพ	จัดซื้อเครื่องมือ อุปกรณ์การ ผลิตพริกแกง	๒๐,๐๐๐	๒๐,๐๐๐	๒๐,๐๐๐	๒๐,๐๐๐	๒๐,๐๐๐	๒๐,๐๐๐	๒๐,๐๐๐	๒๐,๐๐๐	๒๐,๐๐๐	จำนวนกลุ่มวิสาหกิจ ชุมชนที่เพิ่มขึ้น	สร้างผลิตภัณฑ์ชุมชน ขยายการแปรรูปสมุนไพร และเครือข่าย	สำนักงานเขต

๒. ยุทธศาสตร์การพัฒนาด้านเศรษฐกิจ

๒.๒ แผนงานสร้างความเข้มแข็งของชุมชน

ที่	โครงการ	วัตถุประสงค์	เป้าหมาย (ผลผลิตของโครงการ)	งบประมาณและที่ผ่านมา						ตัวชี้วัด (KPI)	ผลที่คาดว่าจะได้รับ	หน่วยงาน รับผิดชอบหลัก
				๒๕๖๖ (บาท)	๒๕๖๗ (บาท)	๒๕๖๘ (บาท)	๒๕๖๙ (บาท)	๒๕๗๐ (บาท)	รวม (บาท)			
๓๙	ส่งเสริมกิจกรรมเยาวชน นอกโรงเรียน	กลุ่มเยาวชนได้ดำเนินกิจกรรม อย่างต่อเนื่อง ๑ กลุ่ม	สนับสนุนการรณรงค์กิจกรรมของ กลุ่มเยาวชนนครราชสีมา ตลอดทั่ว	๒๐,๐๐๐	๒๐,๐๐๐	๒๐,๐๐๐	๒๐,๐๐๐	๒๐,๐๐๐	จำนวนเยาวชนที่ได้เข้า รวมกิจกรรม	เยาวชนที่เข้ารับการ สนับสนุนส่งเสริมอาชีพ	สำนักปลัด	
๔๐	ส่งเสริมกลุ่มผลิตน้ำดื่มชุมชน	เพื่อสร้างรายได้ให้กับชุมชน	ให้ความรู้เรื่องการทำน้ำดื่ม และจัดซื้อเครื่องกรองน้ำดื่ม หมู่ ๗ และหมู่ ๙	๒๐,๐๐๐	๒๐,๐๐๐	๒๐,๐๐๐	๒๐,๐๐๐	๒๐,๐๐๐	จำนวนประชาชน ที่เข้ารับการฝึกอบรม	ประชาชนที่เข้าร่วมโครงการ สามารถนำความรู้ที่ได้ไป ประกอบอาชีพได้	สำนักปลัด	
๔๑	ส่งเสริมศูนย์เรียนรู้ด้าน การเกษตร	ศูนย์เรียนรู้ด้านเกษตร ได้รับการสนับสนุน ๑-๒ ศูนย์	สนับสนุนศูนย์เรียนรู้ด้านการ เกษตรให้เป็นแหล่งเรียนรู้ ศึกษาดูงาน	๒๐,๐๐๐	๒๐,๐๐๐	๒๐,๐๐๐	๒๐,๐๐๐	๒๐,๐๐๐	จำนวนศูนย์การเรียนรู้ ที่ได้รับการสนับสนุน	ศูนย์เรียนรู้ มีความพร้อม เป็นแหล่งเรียนรู้แก่ผู้สนใจ	สำนักปลัด	
๔๒	ส่งเสริมการขยายพันธุ์พืช	เพาะพันธุ์พืชที่หายาก ความต้องการ เช่น พืชผัก ไม้ผล ไม่รุกราน ไม่ประดับ	ส่งเสริมการขยายพันธุ์พืช ในชุมชน	๑๐,๐๐๐	๑๐,๐๐๐	๑๐,๐๐๐	๑๐,๐๐๐	๑๐,๐๐๐	จำนวนเรือนเพาะชำ ที่เพิ่มขึ้น	มีแหล่งบริการพันธุ์พืช แก่เกษตรกรในชุมชน	สำนักปลัด	
๔๓	ฝึกอบรมการทำปุ๋ยชีวภาพ	เพื่อสร้างงานสร้างรายได้ ให้แก่ประชาชนตำบลคลองท่า	ฝึกอบรมอาชีพแก่ประชาชน จำนวน ๑๕๐ คน (ปีละ ๕๐ คน)	๒๐,๐๐๐	๒๐,๐๐๐	๒๐,๐๐๐	๒๐,๐๐๐	๒๐,๐๐๐	จำนวนประชาชน ที่เข้ารับการฝึกอบรม	ประชาชนที่เข้าร่วมโครงการ สามารถนำความรู้ที่ได้รับไป ประกอบอาชีพได้	สำนักปลัด	
๔๔	ฝึกอบรมการทำปุ๋ยหมัก	เพื่อสร้างงานสร้างรายได้ ให้แก่ประชาชนตำบลคลองท่า	ฝึกอบรมการทำปุ๋ยหมัก แก่ประชาชน	๒๐,๐๐๐	๒๐,๐๐๐	๒๐,๐๐๐	๒๐,๐๐๐	๒๐,๐๐๐	จำนวนประชาชนที่ เข้ารับการฝึกอบรม	ประชาชนที่เข้าร่วมโครงการ สามารถนำความรู้ที่ได้รับไป ประกอบอาชีพได้	สำนักปลัด	
๔๕	การส่งเสริมกิจกรรมการ เกษตรอินทรีย์	เพื่อปลูกจิตสำนึกเรื่องการใช้ ชีวิตแบบพอเพียงและเพื่อลด รายจ่ายในการซื้อปุ๋ย	อบรมให้ความรู้เรื่องเกษตรแบบ อินทรีย์แก่ประชาชน	๒๐,๐๐๐	๒๐,๐๐๐	๒๐,๐๐๐	๒๐,๐๐๐	๒๐,๐๐๐	จำนวนประชาชน ที่เข้ารับการอบรม	เพื่อให้ประชาชนได้ลดต้นทุน การผลิตและไม่เป็นพิษต่อ สิ่งแวดล้อม	สำนักปลัด	
๔๖	ผลิตปุ๋ยอินทรีย์ (ศูนย์เรียนรู้การเพิ่มประสิทธิภาพ การผลิตสินค้าเกษตร)	เพื่อลดต้นทุนด้านการ เกษตรให้แก่ประชาชน	สนับสนุนปุ๋ยเคมี วัสดุในการ ผลิตปุ๋ยอินทรีย์	๒๐,๐๐๐	๒๐,๐๐๐	๒๐,๐๐๐	๒๐,๐๐๐	๒๐,๐๐๐	จำนวนปุ๋ยที่ผลิตได้	ลดต้นทุนด้านปุ๋ยเคมี และผลิตปุ๋ยอินทรีย์ใช้เอง	สำนักปลัด	

๒. ยุทธศาสตร์การพัฒนาด้านเศรษฐกิจ
๒.๒ แผนงานสร้างความเข้มแข็งของชุมชน

ที่	โครงการ	วัตถุประสงค์	เป้าหมาย (ผลผลิตของโครงการ)	งบประมาณและที่ผ่านมา						ตัวชี้วัด (KPI)	ผลที่คาดว่าจะได้รับ	หน่วยงาน รับผิดชอบหลัก
				๒๕๖๖ (บาท)	๒๕๖๗ (บาท)	๒๕๖๘ (บาท)	๒๕๖๙ (บาท)	๒๕๗๐ (บาท)				
๔๗	ส่งเสริมการค้าเป็นงานของวิสาหกิจชุมชนต่างๆ ในตำบลคลองพญา	เพื่อให้การค้าเป็นงานของวิสาหกิจชุมชนในพื้นที่ตำบลคลองพญา มีความเจริญก้าวหน้า	ส่งเสริมการค้าเป็นงานของวิสาหกิจ ชุมชนต่าง ๆ ในตำบลคลองพญา	๕๐,๐๐๐	๕๐,๐๐๐	๕๐,๐๐๐	๕๐,๐๐๐	๕๐,๐๐๐	๒๐,๐๐๐	จำนวนกลุ่มที่ได้รับ การส่งเสริม	วิสาหกิจชุมชนในพื้นที่ตำบลคลองพญา มีผลประกอบการที่เป็นรูปธรรม	สำนักปลัด
๔๘	ส่งเสริมการค้าเป็นงานของกลุ่มอาชีพต่างๆ ในตำบลคลองพญา	เพื่อเป็นการสร้างงาน สร้างรายได้ให้แก่ประชาชน	ส่งเสริมการค้าเป็นงานของกลุ่มอาชีพที่ได้รับการจดทะเบียน อย่างเป็นทางการของตำบลคลองพญา	๕๐,๐๐๐	๕๐,๐๐๐	๕๐,๐๐๐	๕๐,๐๐๐	๕๐,๐๐๐	๕๐,๐๐๐	จำนวนกลุ่มที่ได้รับ การสนับสนุน	ประชาชนมีรายได้เพิ่มขึ้น	สำนักปลัด
๔๙	ส่งเสริมการค้าเป็นงานของกลุ่มสตรีของตำบลคลองพญา	เพื่อสร้างรายได้เสริมให้แก่กลุ่มสตรีในตำบลคลองพญา	ส่งเสริมการค้าเป็นงานกลุ่มสตรีที่มีการดำเนินงานอย่าง เป็นรูปธรรมของตำบลคลองพญา	๕๐,๐๐๐	๕๐,๐๐๐	๓๐,๐๐๐	๓๐,๐๐๐	๓๐,๐๐๐	๓๐,๐๐๐	จำนวนกลุ่มที่ได้รับ การส่งเสริม	กลุ่มสตรีในตำบลคลองพญา รายได้เสริมไม่ต่ำกว่าร้อยละ	สำนักปลัด
๕๐	ส่งเสริมการค้าเป็นงานของกลุ่ม กอทูนปุ๋ยของหมู่บ้านต่างๆ ในตำบลคลองพญา	เพื่อให้ประชาชนมีรายได้เสริม และลดรายจ่ายในภาคการเกษตร	ส่งเสริมการค้าเป็นงานของกลุ่ม กอทูนปุ๋ย	๕๐,๐๐๐	๕๐,๐๐๐	๕๐,๐๐๐	๕๐,๐๐๐	๕๐,๐๐๐	๕๐,๐๐๐	จำนวนกลุ่มที่ได้รับ การส่งเสริม	สมาชิกกลุ่มปุ๋ยมีรายได้เพิ่มขึ้น และลดรายจ่ายในภาค การเกษตร	สำนักปลัด
๕๑	ส่งเสริมการค้าในกลุ่มตลาดนัดชุมชน	เพื่อสร้างรายได้ให้แก่ประชาชน ในหมู่บ้าน	ส่งเสริมการค้าในกลุ่ม ตลาดนัดชุมชน	๒๐,๐๐๐	๒๐,๐๐๐	๒๐,๐๐๐	๒๐,๐๐๐	๒๐,๐๐๐	๒๐,๐๐๐	จำนวนประชาชน ที่เข้าร่วมกิจกรรม	ประชาชนที่เข้าร่วมโครงการ สามารถนำความรู้ที่ได้รับไป ประกอบอาชีพได้	สำนักปลัด
๕๒	ส่งเสริมพัฒนาคุณภาพชีวิต ด้านสุขภาพของชุมชน หมู่ที่ ๑	เพื่อส่งเสริมคุณภาพชีวิต ของประชาชนในหมู่ที่ ๑	ส่งเสริมการออกพื้นที่ เยี่ยมประชาชน ในเขตหมู่ที่ ๑	-	-	๑๐,๐๐๐	-	-	-	จำนวนประชาชน ที่เข้าร่วมกิจกรรม	ประชาชนที่เข้าร่วมโครงการ สามารถนำความรู้ที่ได้รับไป พัฒนาคุณภาพชีวิต	สำนักปลัด
๕๓	ฝึกอบรมเกษตรกร สมาชิกวิสาหกิจชุมชน	ให้ความรู้ด้านการผลิตสินค้าเกษตร และการแปรรูปเพิ่มมูลค่า	จัดอบรม ๑ ครั้ง สมาชิกวิสาหกิจชุมชน ในตำบลคลองพญา ได้รับความรู้ ๕๐ ราย/ปี	๒๐,๐๐๐	๒๐,๐๐๐	๒๐,๐๐๐	๒๐,๐๐๐	๒๐,๐๐๐	๒๐,๐๐๐	จำนวนเกษตรกรที่รับความรู้	วิสาหกิจชุมชนได้รับการพัฒนา และประกอบกิจการต่อเนื่อง	สำนักปลัด

๒. ยุทธศาสตร์การพัฒนาด้านเศรษฐกิจ
๒.๒ แผนงบประมาณสร้างเสริมเข้มแข็งของชุมชน

ที่	โครงการ	วัตถุประสงค์	เป้าหมาย (ผลผลิตของโครงการ)	งบประมาณและที่ผ่านมา						ตัวชี้วัด (KPI)	ผลที่คาดว่าจะได้รับ	หน่วยงาน รับผิดชอบหลัก
				๒๕๖๖ (บาท)	๒๕๖๗ (บาท)	๒๕๖๘ (บาท)	๒๕๖๙ (บาท)	๒๕๗๐ (บาท)	๒๕๗๑ (บาท)			
๕๔	ฝึกอบรมเกษตรกร สมาชิกกลุ่มแม่บ้านเกษตรกร	ให้ความรู้ด้านการผลิตสินค้าเกษตร และการแปรรูปเพิ่มมูลค่า	จัดอบรม ๑ ครั้ง สมาชิกกลุ่มแม่บ้านเกษตรกร ในตำบลสองทา ได้รับความรู้ ๑๕ ราย/ปี	๑๐,๐๐๐	๑๐,๐๐๐	๑๐,๐๐๐	๑๐,๐๐๐	๑๐,๐๐๐	จำนวนเกษตรกรได้รับความรู้	กลุ่มแม่บ้านได้รับการพัฒนา และมีรายได้เพิ่ม	สำนักปลัด	
๕๕	จัดงานวันถ่ายทอดเทคโนโลยี เพื่อเริ่มต้นฤดูกาลผลิตใหม่	แสดงผลงานของเกษตรกร และรับบริการจากหน่วยงานราชการ	จัดงาน ๑ ครั้ง เกษตรกรเข้าร่วม ๑๐๐ ราย	๓๐,๐๐๐	๓๐,๐๐๐	๓๐,๐๐๐	๓๐,๐๐๐	๓๐,๐๐๐	จำนวนเกษตรกรเข้าร่วมงาน	เกษตรกรได้แสดงผลงาน มีรายได้เพิ่มและได้รับการบริการ	สำนักปลัด	
๕๖	ศึกษาดูงานศูนย์เรียนรู้ การเพิ่มประสิทธิภาพการผลิต สินค้าเกษตร และศูนย์เครือข่าย	ส่งเสริมการให้บริการ ของศูนย์เรียนรู้ ในตำบลสองทา	ศึกษาดูงาน ๓ ครั้ง เกษตรกร เข้าร่วม ครั้งละ ๒๐ ราย	๑๕,๐๐๐	๑๕,๐๐๐	๑๕,๐๐๐	๑๕,๐๐๐	๑๕,๐๐๐	จำนวนศูนย์เรียนรู้ ที่ได้รับการส่งเสริม	ศูนย์เรียนรู้ฯ พัฒนากิจกรรม ให้เป็นแหล่งเรียนรู้ในชุมชน	สำนักปลัด	
๕๗	ส่งเสริมศักยภาพกลุ่มเครื่องแกง ผ่านช่องทางออนไลน์ของกลุ่ม ชาวบ้านหมู่ที่ ๑	เพื่อสร้างรายได้ให้แก่ประชาชน ในหมู่บ้าน	ส่งเสริมการจัดตั้งกลุ่ม เครื่องแกงผ่านช่องทางออนไลน์ ของกลุ่มชาวบ้านหมู่ที่ ๑	๒๐,๐๐๐	๒๐,๐๐๐	๒๐,๐๐๐	๒๐,๐๐๐	๒๐,๐๐๐	จำนวนชาวบ้าน ที่เข้ารับการอบรม	ประชาชนที่เข้าร่วมโครงการ สามารถนำความรู้ที่ได้รับไป ประกอบอาชีพได้	สำนักปลัด	
๕๘	ส่งเสริมศักยภาพกลุ่ม ทำไม้กวาดทางมะพร้าว ผ่านช่องทางออนไลน์ของกลุ่ม ชาวบ้านหมู่ที่ ๑	เพื่อสร้างรายได้ให้แก่ประชาชน ในหมู่บ้าน	ส่งเสริมการจัดตั้งกลุ่ม ทำไม้กวาดทางมะพร้าวผ่านช่องทาง ออนไลน์ของกลุ่มชาวบ้านหมู่ที่ ๑	๒๐,๐๐๐	๒๐,๐๐๐	๒๐,๐๐๐	๒๐,๐๐๐	๒๐,๐๐๐	จำนวนชาวบ้าน ที่เข้ารับการอบรม	ประชาชนที่เข้าร่วมโครงการ สามารถนำความรู้ที่ได้รับไป ประกอบอาชีพได้	สำนักปลัด	
๕๙	ส่งเสริมการให้ความรู้ตำบลคู่สัตว์ ประจำตำบลสองทา	เพื่อสร้างความรู้ให้แก่ประชาชน ตำบลคู่สัตว์ในพื้นที่ ตำบลสองทา	ส่งเสริมการให้ความรู้แก่ประชาชน ด้านการคู่สัตว์ ในเขตพื้นที่ ตำบลสองทา	๒๐,๐๐๐	๒๐,๐๐๐	๒๐,๐๐๐	๒๐,๐๐๐	๒๐,๐๐๐	จำนวนชาวบ้าน ที่เข้ารับการอบรม	ประชาชนที่เข้าร่วมโครงการ สามารถนำความรู้ที่ได้รับไป ประกอบอาชีพได้	สำนักปลัด	
รวม ๕๙ โครงการ				๑,๒๖๕,๐๐๐	๑,๒๖๕,๐๐๐	๑,๒๖๕,๐๐๐	๑,๒๖๕,๐๐๐	๑,๒๖๕,๐๐๐	-	-		

๒. บัญชีโครงการพัฒนาท้องถิ่น

แบบ ผ. ๐๒

รายละเอียดโครงการพัฒนา
แผนพัฒนาท้องถิ่น (พ.ศ. ๒๕๖๖ - ๒๕๗๐)
องค์การบริหารส่วนตำบลคลองพญา อำเภอท่าชนะ จังหวัดสุราษฎร์ธานี

ก. ยุทธศาสตร์จังหวัดที่ ๑ การเพิ่มศักยภาพการแข่งขันภาคเกษตร และอุตสาหกรรมเกษตร และอุตสาหกรรมเกษตร และการพลังงาน

ข. ยุทธศาสตร์การพัฒนาขององค์กรปกครองส่วนท้องถิ่นในเขตจังหวัดที่ ๒ ด้านคุณภาพชีวิต

๒. ยุทธศาสตร์การพัฒนาด้านเศรษฐกิจ

๒.๓ แผนงานการเกษตร

ที่	โครงการ	วัตถุประสงค์	เป้าหมาย (ผลผลิตของโครงการ)	งบประมาณและที่ผ่านมา					ตัวชี้วัด (KPI)	ผลที่คาดว่าจะได้รับ	หน่วยงาน รับผิดชอบหลัก
				๒๕๖๖ (บาท)	๒๕๖๗ (บาท)	๒๕๖๘ (บาท)	๒๕๖๙ (บาท)	๒๕๗๐ (บาท)			
๑	ส่งเสริมการเกษตร แปรรูปใหญ่ ไชยบอน	เพื่อส่งเสริมการเกษตรตำบล คลองพญา เช่น การส่งเสริม อบรมให้ความรู้แก่เกษตรกร	จัดอบรมให้ความรู้แก่เกษตรกร ในด้านภาษา	๓๐,๐๐๐	๓๐,๐๐๐	๓๐,๐๐๐	๓๐,๐๐๐	๓๐,๐๐๐	จำนวนประชาชน ที่เข้าร่วม	ประชาชนมีความรู้ด้านการ เกษตรนำไปใช้ประกอบอาชีพ	สำนักงานปลัด สำนักปลัด
๒	ส่งเสริมการเกษตร แปรรูปใหญ่ ไชยถั่ว	เพื่อส่งเสริมการเกษตรตำบล คลองพญา เช่น การส่งเสริม อบรมให้ความรู้แก่เกษตรกร	จัดอบรมให้ความรู้แก่เกษตรกร ในด้านภาษา	๓๐,๐๐๐	๓๐,๐๐๐	๓๐,๐๐๐	๓๐,๐๐๐	๓๐,๐๐๐	จำนวนประชาชน ที่เข้าร่วม	ประชาชนมีความรู้ด้านการ เกษตรนำไปใช้ประกอบอาชีพ	สำนักงานปลัด สำนักปลัด
รวม ๒ โครงการ				๖๐,๐๐๐	๖๐,๐๐๐	๖๐,๐๐๐	๖๐,๐๐๐	๖๐,๐๐๐			

๒. บัญชีโครงการพัฒนาท้องถิ่น

รายละเอียดโครงการพัฒนา

แผนพัฒนาท้องถิ่น (พ.ศ. ๒๕๖๖ - ๒๕๗๐)

องค์การบริหารส่วนตำบลคลองฬา อำเภอท่าชนะ จังหวัดสุราษฎร์ธานี

ก. ยุทธศาสตร์จังหวัดที่ ๔ การพัฒนาสังคมปลอดภัย คุณภาพชีวิตที่ดี และมีศักยภาพในการแข่งขัน

ข. ยุทธศาสตร์การพัฒนาขององค์กรปกครองส่วนท้องถิ่นในเขตจังหวัดที่ ๒ ด้านคุณภาพชีวิต

๓. ยุทธศาสตร์การพัฒนาด้านคุณภาพชีวิต

๓.๑ แผนงานการรักษาความสงบภายใน

ที่	โครงการ	วัตถุประสงค์	เป้าหมาย (ผลลัพธ์ของโครงการ)	งบประมาณและที่ดำเนินการ					ตัวชี้วัด (KPI)	ผลที่คาดว่าจะได้รับ	หน่วยงาน รับผิดชอบหลัก	หน่วยงานที่ ขอรับเงิน สนับสนุน
				๒๕๖๖ (บาท)	๒๕๖๗ (บาท)	๒๕๖๘ (บาท)	๒๕๖๙ (บาท)	๒๕๗๐ (บาท)				
๑	ป้องกันและบรรเทาความเดือดร้อนของประชาชน อันเกิดจากสาธารณภัยต่าง ๆ	เพื่อป้องกันและบรรเทาความเดือดร้อนของประชาชนที่เกิดจากสาธารณภัยต่าง ๆ	ให้ความช่วยเหลือประชาชน ผู้ได้รับความเดือดร้อนจากสาธารณภัยต่าง ๆ	๕๐,๐๐๐	๕๐,๐๐๐	๕๐,๐๐๐	๕๐,๐๐๐	๕๐,๐๐๐	จำนวนประชาชน ผู้เดือดร้อนที่ได้รับ ความช่วยเหลือ	สำนักปลัด		
๒	ฝึกอบรมและฝึกทบทวนสมาชิก อบพร.	เพื่อป้องกันและระงับการก่ออาชญากรรม และทบทวนความรู้แก่สมาชิกอาสาสมัครป้องกันภัยฝ่ายพลเรือน	จัดฝึกอบรมและฝึกทบทวนให้แก่สมาชิก อบพร. ตามโครงการของ อบต.คลองฬา	๘๐,๐๐๐					จำนวนสมาชิก อบพร. ที่เข้ารับการฝึก	สำนักปลัด		
๓	จัดฝึกอบรมการป้องกันและบรรเทาสาธารณภัยต่าง ๆ	เพื่อใช้ระงับเหตุฉุกเฉิน, ภัย หรือภัยพิบัติตามธรรมชาติ เป็นต้น	จัดฝึกอบรมประชาชนใน อบต. คลองฬาให้ความรู้เรื่องการป้องกัน และบรรเทาสาธารณภัย	๕๐,๐๐๐	๕๐,๐๐๐	๕๐,๐๐๐	๕๐,๐๐๐	๕๐,๐๐๐	จำนวนประชาชน ที่เข้ารับการอบรม	สำนักปลัด		
๔	ก่อสร้างป้อมยามประจำหมู่บ้าน	เพื่อความปลอดภัยของประชาชนในหมู่บ้าน	จ้างเหมาก่อสร้างป้อมยามทุกหมู่บ้าน	๓๕๐,๐๐๐	๓๕๐,๐๐๐	๓๕๐,๐๐๐	๓๕๐,๐๐๐	๓๕๐,๐๐๐	จำนวนป้อมยาม ที่ก่อสร้าง	สำนักปลัด		
๕	จัดตั้งระบบกล้องวงจรปิดในหมู่บ้าน	เพื่อความปลอดภัยของประชาชนในหมู่บ้าน	จ้างเหมาก่อตั้งระบบกล้องวงจรปิดบริเวณจุดเสี่ยงภายในเขตพื้นที่ตำบลคลองฬา	๒๐๐,๐๐๐	๒๐๐,๐๐๐	๒๐๐,๐๐๐	๒๐๐,๐๐๐	๒๐๐,๐๐๐	จำนวนกล้องวงจรปิดที่ตั้ง	สำนักปลัด		

๓. ยุทธศาสตร์การพัฒนาตำบลคุณภาพชีวิต

๓.๑ แผนงานการริเริ่มความสงบภายใน

ที่	โครงการ	วัตถุประสงค์	เป้าหมาย (ผลผลิตของโครงการ)	งบประมาณและที่ผ่านมา					ตัวชี้วัด (KPI)	ผลที่คาดว่าจะได้รับ	หน่วยงาน รับผิดชอบหลัก	หน่วยงานที่ ขอรับเงิน สนับสนุน
				๒๕๖๖ (บาท)	๒๕๖๗ (บาท)	๒๕๖๘ (บาท)	๒๕๖๙ (บาท)	๒๕๗๐ (บาท)				
๖	ก่อสร้างอาคารที่ทำการ อปท. ตำบลคลองพนา	เพื่อความปลอดภัยของ ประชาชนในหมู่บ้าน	จ้างหมากล้องอาคาร ที่ทำการ อปท. ขึ้นด้วย ขนาดกว้าง ๕ เมตร ยาว ๕ เมตร	๓๘๐,๐๐๐	๓๘๐,๐๐๐	๓๘๐,๐๐๐	๓๘๐,๐๐๐	๓๘๐,๐๐๐	จำนวนอาคาร อปท. ที่ก่อสร้าง	ประชาชนมีความปลอดภัย	สำนักปลัด	
๗	ติดตั้งกล้องวงจรปิด ในเขตพื้นที่หมู่ที่ ๑	เพื่อความปลอดภัยของ ประชาชนในหมู่บ้าน	ติดตั้งกล้องวงจรปิด ในหมู่ที่ ๑	-	๒๐๐,๐๐๐	-	-	-	จำนวนกล้องวงจรปิด ที่ติดตั้ง	ประชาชนมีความปลอดภัย	สำนักปลัด	
๘	โครงการจัดฝึกอบรม ชุดปฏิบัติการจิตอาสา ภัยพิบัติ	เพื่อฝึกอบรมจิตอาสาภัยพิบัติ เป็นผู้ช่วยงานด้านภาคป้องกันและ บรรเทาสาธารณภัยในระดับพื้นที่ ตำบลคลองพนา อำเภอท่าชนะ จังหวัดสุราษฎร์ธานี	ฝึกอบรมสมาชิกจิตอาสา ภัยพิบัติประจำ อปท. จำนวน ๕๐ คน	๒๐๐,๐๐๐	๒๐๐,๐๐๐	๒๐๐,๐๐๐	๒๐๐,๐๐๐	๒๐๐,๐๐๐	สมาชิกจิตอาสาภัยพิบัติ ที่ได้รับการฝึกอบรมทุกคน ได้รับการฝึกอบรมทุกคน	ประชาชนในพื้นที่ได้รับการ ช่วยเหลือจากเหตุการณ์ภัยพิบัติ ได้ทันท่วงทีเมื่อมีเหตุการณ์เกิดขึ้น	สำนักปลัด	องค์กรปกครอง ส่วนท้องถิ่นที่เป็น เจ้าภาพในการจัด ฝึกอบรมโครงการ หรือ อปท. ในเขต อำเภอท่าชนะ
๙	โครงการปรับปรุง หอกระจายข่าวของหมู่ที่ ๗ บ้านท่าโตน	เพื่อสร้างการรับรู้ข่าวสาร ให้แก่ประชาชนในหมู่บ้าน	ปรับปรุงหอกระจายข่าว ในหมู่ที่ ๗ บ้านท่าโตน	-	-	-	-	๕๘,๐๐๐	จำนวนหอกระจายข่าว ที่ได้รับการปรับปรุง ที่ได้รับรางวัลด้วย	ประชาชนได้รับข้อมูล ข่าวสารโดยทั่วถึง	กองช่าง	
๑๐	ติดตั้งกล้องวงจรปิด ภายในหมู่ที่ ๑๓ บ้านเจ้าน้อย	เพื่อความปลอดภัยของ ประชาชนในหมู่บ้าน	ติดตั้งกล้องวงจรปิด ภายในหมู่ที่ ๑๓ บ้านเจ้าน้อย	-	-	-	-	๒๐๐,๐๐๐	จำนวนกล้องวงจรปิด ที่ติดตั้ง	ประชาชนมี ความปลอดภัย	สำนักปลัด	
๑๑	ติดตั้งกล้องวงจรปิด ในเขตพื้นที่หมู่ที่ ๒	เพื่อความปลอดภัยของ ประชาชนในหมู่บ้าน	ติดตั้งกล้องวงจรปิด ในหมู่ที่ ๒	-	-	-	-	๑๕๐,๐๐๐	จำนวนกล้องวงจรปิด ที่ติดตั้ง	ประชาชนมี ความปลอดภัย	สำนักปลัด	
๑๒	โครงการป้องกันอุบัติเหตุ เทศกาลปีใหม่	เพื่อป้องกันการเกิดอุบัติเหตุ ช่วงเทศกาลปีใหม่	จัดตั้งหน่วยบริการ ประชาชนในช่วงเทศกาล ปีใหม่	๕๕,๐๐๐	๕๕,๐๐๐	๕๕,๐๐๐	๕๕,๐๐๐	๕๕,๐๐๐	จำนวนเปอร์เซ็นต์ อุบัติเหตุลดลง	ลดอุบัติเหตุในเขต ความรับผิดชอบของ อปท.คลองพนา	สำนักปลัด	

๓. ยุทธศาสตร์การพัฒนาในด้านคุณภาพชีวิต
๓.๑ แผนงานการริ่ชความสงบภายใน

ที่	โครงการ	วัตถุประสงค์	เป้าหมาย (ผลผลิตของโครงการ)	งบประมาณและที่ผ่านมา					ตัวชี้วัด (KPI)	ผลที่คาดว่าจะได้รับ	หน่วยงาน รับผิดชอบหลัก	หน่วยงานที่ ขอรับเงิน สนับสนุน
				๒๕๖๖ (บาท)	๒๕๖๗ (บาท)	๒๕๖๘ (บาท)	๒๕๖๙ (บาท)	๒๕๗๐ (บาท)				
๑๓	โครงการป้องกันอุบัติเหตุ เทศกาลสงกรานต์	เพื่อป้องกันการเกิดอุบัติเหตุ ช่วงเทศกาลสงกรานต์	จัดตั้งหน่วยบริการ ประชาชนในเขตเทศบาล สงกรานต์	๕๕,๐๐๐ (บาท)	๕๕,๐๐๐ (บาท)	๕๕,๐๐๐ (บาท)	๕๕,๐๐๐ (บาท)	๕๕,๐๐๐ (บาท)	จำนวนเปอร์เซ็นต์ อุบัติเหตุลดลง	สำนักปลัด ความรับผิดชอบของ อบต.คลองพา		
๑๔	ติดตั้งสัญญาณเตือนไฟ กระพริบบริเวณหน้าโรงเรียน บ้านชายท่า	เพื่อความปลอดภัยของ ประชาชนในหมู่บ้าน บ้านชายท่า	ติดตั้งสัญญาณเตือนไฟ กระพริบบริเวณหน้าโรงเรียน บ้านชายท่า	-	-	๒๐๐,๐๐๐	-	-	จำนวนสัญญาณเตือนไฟ กระพริบบริเวณหน้าโรงเรียน ที่ติดตั้ง	สำนักปลัด ประชาชนมีความปลอดภัย		
๑๕	ติดตั้งสัญญาณเตือน บริเวณหน้าโรงเรียน บ้านชายท่า	เพื่อความปลอดภัยของ ประชาชนในหมู่บ้าน บ้านชายท่า	ติดตั้งสัญญาณเตือน บริเวณหน้าโรงเรียน บ้านชายท่า	-	-	๒๐๐,๐๐๐	-	-	จำนวนป้ายสัญญาณเตือน ที่ติดตั้ง	สำนักปลัด ประชาชนมีความปลอดภัย		
๑๖	ติดตั้งโคมไฟสาธารณะ ภายในหมู่ที่ ๑ บ้านชายท่า บริเวณทางแยกและทางโค้ง ด้วยระบบโซล่าเซลล์	เพื่อความปลอดภัยของ ประชาชนในหมู่บ้าน	จ้างเหมาติดตั้งโคมไฟสาธารณะ ภายในหมู่ที่ ๑ บ้านชายท่า บริเวณทางแยกและทางโค้ง ด้วยระบบโซล่าเซลล์ จำนวน ๑๐ จุด	-	-	๒๐๐,๐๐๐	-	-	จำนวนโคมไฟสาธารณะ ที่ติดตั้ง	สำนักปลัด ประชาชนมีความปลอดภัย		
๑๗	ติดตั้งโคมไฟสาธารณะ ภายในหมู่ที่ ๒ บ้านม่วงงาม บริเวณทางแยกและทางโค้ง ด้วยระบบโซล่าเซลล์	เพื่อความปลอดภัยของ ประชาชนในหมู่บ้าน	จ้างเหมาติดตั้งโคมไฟสาธารณะ ภายในหมู่ที่ ๒ บ้านม่วงงาม บริเวณทางแยกและทางโค้ง ด้วยระบบโซล่าเซลล์	-	-	๒๐๐,๐๐๐	-	-	จำนวนโคมไฟสาธารณะ ที่ติดตั้ง	สำนักปลัด ประชาชนมีความปลอดภัย		
๑๘	ติดตั้งไฟแสงสว่างภายใน หมู่บ้าน หมู่ที่ ๕ บ้านกลาง ขอคืนหลวง	เพื่อความปลอดภัยของ ประชาชนในหมู่บ้าน	จ้างเหมาติดตั้งติดตั้งไฟ แสงสว่างภายในหมู่บ้าน หมู่ที่ ๕ บ้านกลาง ขอคืนหลวง	-	-	-	๒๐๐,๐๐๐	-	จำนวนไฟสาธารณะ ที่ติดตั้ง	สำนักปลัด ประชาชนมีความปลอดภัย		

๓. ยุทธศาสตร์การพัฒนาด้านคุณภาพชีวิต

๓.๑ แผนงานการรักษาความสงบภายใน

ที่	โครงการ	วัตถุประสงค์	เป้าหมาย (ผลผลิตของโครงการ)	งบประมาณและที่มา					ตัวชี้วัด (KPI)	ผลที่คาดว่าจะได้รับ	หน่วยงาน รับผิดชอบหลัก	หน่วยงานที่ ขอรับเงิน สนับสนุน
				๒๕๖๖ (บาท)	๒๕๖๗ (บาท)	๒๕๖๘ (บาท)	๒๕๖๙ (บาท)	๒๕๗๐ (บาท)				
๑๙	ติดตั้งให้แสงสว่างภายในหมู่บ้าน หมู่ที่ ๕ บ้านกลาง ซอยบ้านกลางเดิม	เพื่อความปลอดภัยของประชาชนในหมู่บ้าน	จ้างเหมาติดตั้งติดตั้งไฟแสงสว่างภายในหมู่บ้าน หมู่ที่ ๕ บ้านกลาง ซอยบ้านกลางเดิม	-	-	๒๐๐,๐๐๐	-	-	จำนวนโคมไฟสาธารณะที่ติดตั้ง	ประชาชนมีความปลอดภัย	สำนักปลัด	
๒๐	โครงการศึกษาดูงานด้าน อปพร.	เพื่อส่งเสริมศักยภาพการทำงานของ อปพร. ตำบลองพ่า	จัดศึกษา/ดูงาน/อบรมด้านเกี่ยวกับกรดำเนินงาน อปพร.	-	๓๕๐,๐๐๐	-	-	-	จำนวนผู้เข้าร่วมโครงการ	ผู้เข้าร่วมโครงการมีความรู้ ความสามารถที่เพิ่มขึ้น	สำนักปลัด	
๒๑	จัดตั้งห้องวงจรปิดศพด.บ้านขวัญพัฒนา	เพื่อความปลอดภัยในชีวิตและทรัพย์สิน	จ้างเหมาติดตั้งกล้องวงจรปิดศพด.บ้านขวัญพัฒนา	๒๐,๐๐๐	๒๐,๐๐๐	๒๐,๐๐๐	๒๐,๐๐๐	๒๐,๐๐๐	จำนวนกล้องวงจรปิดที่ติดตั้ง	เด็กและครู ศพด.บ้านขวัญพัฒนา มีความปลอดภัย	สำนักปลัด	
รวม ๒๑ โครงการ				๑,๓๒๐,๐๐๐	๑,๓๕๐,๐๐๐	๒,๓๒๐,๐๐๐	๒,๒๕๕,๐๐๐	๑,๓๖๖,๐๐๐				

๒. บัญชีโครงการพัฒนาท้องถิ่น

รายละเอียดโครงการพัฒนา
แผนพัฒนาท้องถิ่น (พ.ศ. ๒๕๖๖ - ๒๕๗๐)
องค์การบริหารส่วนตำบลคลองพา อำเภอท่าชนะ จังหวัดสุราษฎร์ธานี

ก. ยุทธศาสตร์จังหวัดที่ ๔ การพัฒนาระบบปลอดภัย และมีศักยภาพในการแข่งขัน

ข. ยุทธศาสตร์การพัฒนาขององค์กรปกครองส่วนท้องถิ่นในเขตจังหวัดที่ ๒ ด้านคุณภาพชีวิต

๓. ยุทธศาสตร์การพัฒนาที่ด้านคุณภาพชีวิต

๓.๒ แผนงานการศึกษา

ที่	โครงการ	วัตถุประสงค์	เป้าหมาย (ผลผลิตของโครงการ)	งบประมาณและที่ผ่านมา					ตัวชี้วัด (KPI)	ผลที่คาดว่าจะได้รับ	หน่วยงาน รับผิดชอบหลัก	หน่วยงานที่ ขอรับเงินอุดหนุน
				๒๕๖๖ (บาท)	๒๕๖๗ (บาท)	๒๕๖๘ (บาท)	๒๕๖๙ (บาท)	๒๕๗๐ (บาท)				
๑	สนับสนุนค่าใช้จ่าย บริหารงานศึกษา	เพื่อพัฒนาทักษะการจัดการ ด้านการศึกษาในสถานศึกษา สังกัด อบจ.คลองพา	- จัดทนายกรรกลาง - จัดทำหนังสือเวียน จัดทนายกรรกลาง - กิจกรรมพัฒนาผู้เรียน - จัดทำขบวนการนักเรียน - กิจกรรมจัดการเรียนการสอน "สั"	๓๗๖,๐๐๐	๑๗๒,๐๐๐	๓๗๒,๐๐๐	๓๗๒,๐๐๐	๓๗๒,๐๐๐	จำนวนเด็กที่ได้รับ การสนับสนุน	เด็กได้รับการพัฒนา ทางด้านการศึกษา	สำนักปลัด	
๒	จัดงานวันเด็กแห่งชาติ	เพื่อให้เด็กและเยาวชนได้มี โอกาสศึกษาค้นคว้าความรู้จาก โรงเรียน	จัดกิจกรรมต่าง ๆ ในวันเด็ก ที่กิจกรรมร่วมกัน	๑๖๑,๐๐๐	๑๓๐,๐๐๐	๑๓๐,๐๐๐	๑๓๐,๐๐๐	๑๓๐,๐๐๐	จำนวนเด็กที่เข้าร่วม กิจกรรม	เด็กและเยาวชนที่มีโอกาส ทำกิจกรรมต่าง ๆ ร่วมกัน	สำนักปลัด	
๓	จัดงานวันแม่แห่งชาติ	เพื่อให้แม่และเด็กได้ทำกิจกรรมร่วมกัน และทำให้เด็กรู้จักดีใจ	จัดงานวันแม่แห่งชาติของ ศพด.บ้านคลองพาและ ศพด.บ้านชะลุพัฒนา	๑๐,๐๐๐	๓๐,๐๐๐	๓๐,๐๐๐	๓๐,๐๐๐	๓๐,๐๐๐	จำนวนเด็กและผู้ปกครอง ที่เข้าร่วมกิจกรรม	เด็กผู้ปกครองผู้ดูแล แม่	สำนักปลัด	
๔	แข่งขันกีฬาฟุตบอลพัฒนา ระดับเด็กชั้นต้น	เพื่อให้เด็กมีกิจกรรมร่วมกัน และมีความสามัคคี	จัดให้มีการแข่งขันใน ศูนย์พัฒนาเด็กเล็ก	๒๑,๐๐๐	๒๑,๐๐๐	๒๑,๐๐๐	๒๑,๐๐๐	๒๑,๐๐๐	จำนวนเด็กที่เข้าร่วม	เด็กผู้ปกครองตามเด็ก	สำนักปลัด	
๕	ส่งเสริมเศรษฐกิจพอเพียง	เพื่อให้ความรู้ซึ่งมีส่วนร่วม พอเพียงโรงเรียนแม่เด็ก นักเรียน	จัดกิจกรรมส่งเสริมเศรษฐกิจ พอเพียงโรงเรียนแม่เด็ก นักเรียน	๓๐,๐๐๐	๓๐,๐๐๐	๓๐,๐๐๐	๓๐,๐๐๐	๓๐,๐๐๐	จำนวนเด็กนักเรียน ที่เข้าร่วม	เด็กนักเรียนมีความรู้เกี่ยวกับ เศรษฐกิจพอเพียง	สำนักปลัด	
๖	ส่งเสริมวัฒนธรรมในเด็ก ของศูนย์พัฒนาเด็กเล็ก	เพื่อให้เด็กมีสุขภาพปรองและฟัน	จัดอบรมให้ความรู้เรื่องปาก และฟันแม่เด็ก	๑๐,๐๐๐	๑๐,๐๐๐	๑๐,๐๐๐	๑๐,๐๐๐	๑๐,๐๐๐	จำนวนเด็กที่เข้าร่วม	เด็กมีสุขภาพฟันที่ดี	สำนักปลัด	
๗	ฝึกอบรมและรักษารอคติต่อ จะจุดบัพพัฒนาเด็กเล็ก	เพื่อให้เด็กมีสุขภาพ อนามัยที่ดี	จัดอบรมให้ความรู้เรื่อง โรคติดต่อ	๑๐,๐๐๐	๑๐,๐๐๐	๑๐,๐๐๐	๑๐,๐๐๐	๑๐,๐๐๐	จำนวนเด็กที่เข้าร่วม	เด็กมีสุขภาพฟันที่ดี	สำนักปลัด	

๓. ยุทธศาสตร์การพัฒนาด้านคุณภาพชีวิต

๓.๒. แผนงานการศึกษา

ที่	โครงการ	วัตถุประสงค์	เป้าหมาย (ผลผลิตของโครงการ)	งบประมาณและที่ผ่านมา					ตัวชี้วัด (KPI)	ผลที่คาดว่าจะได้รับ	หน่วยงาน รับผิดชอบหลัก	หน่วยงานที่ หนุนเงินอุดหนุน
				๒๕๖๖ (บาท)	๒๕๖๗ (บาท)	๒๕๖๘ (บาท)	๒๕๖๙ (บาท)	๒๕๗๐ (บาท)				
๔	ศึกษาแหล่งเรียนรู้ ของศูนย์พัฒนาเด็กเล็ก	เพื่อให้เด็กเล็กได้รับการพัฒนาระบบการมีตัวตน จากแหล่งเรียนรู้	จัดกิจกรรมการเรียนรู้ ตามแหล่งเรียนรู้ต่าง ๆ	๓๐,๐๐๐	๓๐,๐๐๐	๓๐,๐๐๐	๓๐,๐๐๐	๓๐,๐๐๐	จำนวนเด็กที่เข้าร่วม กิจกรรม	สำนักปลัด		
๕	ศึกษาเรียนรู้ภูมิปัญญาท้องถิ่น ของศูนย์พัฒนาเด็กเล็ก	เพื่อให้เด็กเล็กได้รู้คุณค่าและช่วย อนุรักษ์ภูมิปัญญาท้องถิ่น	จัดกิจกรรมการเรียนรู้ ภูมิปัญญาท้องถิ่นต่าง ๆ	๑๐,๐๐๐	๑๐,๐๐๐	๑๐,๐๐๐	๑๐,๐๐๐	๑๐,๐๐๐	จำนวนเด็กที่เข้าร่วม กิจกรรม	สำนักปลัด		
๑๐	ส่งเสริมคุณธรรม จริยธรรม	เพื่อให้เด็กเล็กมีทัศนคติที่ เหมาะสมตามหลักคุณธรรม จริยธรรม	จัดกิจกรรมเกี่ยวกับคุณธรรม จริยธรรมต่าง ๆ	๕,๐๐๐	๕,๐๐๐	๕,๐๐๐	๕,๐๐๐	๕,๐๐๐	จำนวนเด็กที่เข้าร่วม กิจกรรม	สำนักปลัด		
๑๑	โครงการช่วยรื้อฟื้น วิชาการ (ศพด.บ้านขมิ้นพัฒนา)	เพื่อส่งเสริมพัฒนาการ ต่าง ๆ ด้านทักษะและการ เรียนรู้ของท้องถิ่น	จัดกิจกรรมร่วมกับภาคี ต่าง ๆ	๕,๐๐๐	๕,๐๐๐	๕,๐๐๐	๕,๐๐๐	๕,๐๐๐	จำนวนเด็กที่เข้าร่วม กิจกรรม	สำนักปลัด		
๑๒	โครงการจัดกิจกรรมแข่งขัน กีฬาภายใน ศพด.บ้านขมิ้นพัฒนา	เพื่อให้เด็กเล็กได้มีทักษะด้านร่างกาย และสร้างความสามัคคี	จัดกิจกรรมร่วมกับภาคี ต่าง ๆ	๑๐,๐๐๐	๑๐,๐๐๐	๑๐,๐๐๐	๑๐,๐๐๐	๑๐,๐๐๐	จำนวนผู้เข้าร่วมกิจกรรม การแข่งขันกีฬา	สำนักปลัด		
๑๓	อุทยานงบประมาณ เพื่อจัดอาหารกลางวัน ให้แก่เด็กนักเรียน โรงเรียนสังกัด ศพฐ.	อุทยานงบประมาณ เพื่อจัดอาหารกลางวัน ให้แก่เด็กนักเรียน โรงเรียนสังกัด ศพฐ.	เพื่อให้เด็กนักเรียน มีสุขภาพดีและ มีความสุข	๓,๕๐๐,๐๐๐	๓,๕๐๐,๐๐๐	๓,๕๐๐,๐๐๐	๓,๕๐๐,๐๐๐	๓,๕๐๐,๐๐๐	จำนวนเด็กนักเรียน ที่ได้รับอาหาร กลางวัน	สำนักปลัด	๑. งบ.บ้านขมิ้นพัฒนา ๒. งบ. บ้านคลองพา ๓. งบ. บ้านกลาง ๔. งบ. บ้านท่าโพธิ์ ๕. งบ. บ้านขมิ้นพัฒนา ๖. งบ. บ้านมะม่วงงาม	
๑๔	อุทยานงบบริหารพัฒนา ประภคณาภิชาตวิบูลย์ ศูนย์พัฒนาเด็กเล็กของ องค์การบริหารส่วนบ้านขมิ้น	เพื่ออุดหนุนการบริหารพัฒนา ประภคณาภิชาตวิบูลย์ ศูนย์พัฒนาเด็กเล็กของ องค์การบริหารส่วนบ้านขมิ้น	เพื่อให้เด็กนักเรียน มีสุขภาพดีและ มีความสุข	๒๐,๐๐๐	๒๐,๐๐๐	๒๐,๐๐๐	๒๐,๐๐๐	๒๐,๐๐๐	จำนวนครูที่ได้รับ เงินอุดหนุน	สำนักปลัด	๑. ศพฐ. บ้านคลองพา ๒. ศพฐ. บ้านขมิ้นพัฒนา	
๑๕	อุทยานงบบูรณาการ เพื่อพัฒนาโรงเรียน สังกัด ศพฐ. และเด็กนักเรียนสังกัด ศพฐ.	เพื่อให้เด็กนักเรียน มีสุขภาพดีและ มีความสุข	เพื่อให้เด็กนักเรียน มีสุขภาพดีและ มีความสุข	๑,๕๐๐,๐๐๐	๑,๕๐๐,๐๐๐	๑,๕๐๐,๐๐๐	๑,๕๐๐,๐๐๐	๑,๕๐๐,๐๐๐	จำนวนเด็กนักเรียน ที่ได้รับ อาหารเสริม (นม) และ สิ่งของจำเป็น	สำนักปลัด	๑. ศพฐ. บ้านคลองพา ๒. ศพฐ. บ้านขมิ้นพัฒนา	

๓. ยุทธศาสตร์การพัฒนาด้านคุณภาพชีวิต
๓.๒ แผนงานการศึกษา

ที่	โครงการ	วัตถุประสงค์	เป้าหมาย (ผลผลิตของโครงการ)	งบประมาณและที่ผ่านมา					ตัวชี้วัด (KPI)	ผลที่คาดว่าจะได้รับ	หน่วยงาน รับผิดชอบหลัก	หน่วยงานที่ ขอรับเงินอุดหนุน
				๒๕๖๖ (บาท)	๒๕๖๗ (บาท)	๒๕๖๘ (บาท)	๒๕๖๙ (บาท)	๒๕๗๐ (บาท)				
๑๖	โครงการส่งเสริมการเรียนรู้ เด็กปฐมวัยช่วยเหลือ ผ่านการเล่น	เพื่อเสริมความพร้อมของเด็กปฐมวัย ให้มีความพร้อมด้านร่างกาย อารมณ์ สติปัญญา และจริยธรรมอย่างแท้จริง	จ้างหน้การจัดทำสมมติเล่น สร้างปัญญา	๑๐๐,๐๐๐	๑๐๐,๐๐๐	๑๐๐,๐๐๐	๑๐๐,๐๐๐	๑๐๐,๐๐๐	จำนวนสถานเด็กเล่นสร้างปัญญา ที่เพิ่มขึ้น	เด็ก ศพด.บ้านขี้ผู้พัฒนา ได้เตรียมความพร้อม ด้าน ร่างกาย จิตใจ สติปัญญา	สำนักปดัด	
๑๗	โครงการพัฒนาศึกษา ขง. ศพด.บ้านขี้ผู้พัฒนา	เพื่อส่งเสริมให้นักเรียนได้เรียนรู้ จากประสบการณ์โดยตรง	จัดกิจกรรมศึกษา ู้งานนอกสถานที่	๑๐,๐๐๐	๑๐,๐๐๐	๑๐,๐๐๐	๑๐,๐๐๐	๑๐,๐๐๐	จำนวนผู้เข้าร่วมกิจกรรม ที่เพิ่มขึ้น	ผู้เข้าร่วมได้รับประสบการณ์ ที่เพิ่มขึ้น	สำนักปดัด	
๑๘	กิจกรรมนิเทศภาคเรียน ศพด.บ้านขี้ผู้พัฒนา	เพื่อให้เด็กนักเรียนได้มีส่วนร่วม ในการที่กิจกรรมร่วมกัน ก่อนเปิดภาคเรียน	จัดกิจกรรมนิเทศภาคเรียน	๑๐,๐๐๐	๑๐,๐๐๐	๑๐,๐๐๐	๑๐,๐๐๐	๑๐,๐๐๐	จำนวนผู้เข้าร่วมกิจกรรม	ผู้เข้าร่วมกิจกรรมเกิดความรัก ความสามัคคีมากขึ้น	สำนักปดัด	
รวม ๑๔ โครงการ				๒,๑๒๖,๐๐๐	๒,๓๒๖,๐๐๐	๒,๕๒๖,๐๐๐	๒,๕๒๖,๐๐๐	๒,๕๒๖,๐๐๐				

๒. บัญชีโครงการพัฒนาท้องถิ่น

รายละเอียดโครงการพัฒนา

แผนพัฒนาท้องถิ่น (พ.ศ. ๒๕๖๖ - ๒๕๗๐)

องค์การบริหารส่วนตำบลคลองพา อำเภอท่าชนะ จังหวัดสุราษฎร์ธานี

ก. ยุทธศาสตร์จังหวัดที่ ๔ การพัฒนาสังคมปลอดภัย คุณภาพชีวิตที่ดี และมีศักยภาพในการแข่งขัน

ข. ยุทธศาสตร์การพัฒนาขององค์กรปกครองส่วนท้องถิ่นในเขตจังหวัดที่ ๒ ด้านคุณภาพชีวิต

๓. ยุทธศาสตร์การพัฒนาด้านคุณภาพชีวิต

๓.๓ แผนงบประมาณสวัสดิการ

ที่	โครงการ	วัตถุประสงค์	เป้าหมาย (ผลผลิตของโครงการ)	งบประมาณและที่มา					ตัวชี้วัด (KPI)	ผลที่คาดว่าจะได้รับ	หน่วยงาน รับผิดชอบ	หน่วยงานที่ ขอรับเงิน อุดหนุน
				๒๕๖๖ (บาท)	๒๕๖๗ (บาท)	๒๕๖๘ (บาท)	๒๕๖๙ (บาท)	๒๕๗๐ (บาท)				
๑	ป้องกันโรคพิษสุนัขบ้า	เพื่อควบคุมและลดการแพร่ระบาดของโรคระบาดต่าง ๆ	ป้องกันโรคพิษสุนัขบ้า ในเขต อบต.	๑๓๐,๐๐๐	๑๓๐,๐๐๐	๑๓๐,๐๐๐	๑๓๐,๐๐๐	๑๓๐,๐๐๐	จำนวนวัคซีนที่ฉีดคือ	สำนักงานสัตวบาล		
๒	ส่งเสริมการดำเนินงานและบริหารจัดการระบบการแพทย์ฉุกเฉิน	เพื่อให้ประชาชนได้รับการส่งเสริมด้านสุขภาพ	จัดอบรมให้ความรู้แก่เด็กและเยาวชนในเรื่องสุขภาพ	๑๐๐,๐๐๐	๑๐๐,๐๐๐	๑๐๐,๐๐๐	๑๐๐,๐๐๐	๑๐๐,๐๐๐	จำนวนประชาชนที่ได้รับการส่งเสริม	สำนักงานสัตวบาล		
๓	แม่ลูกผูกพัน สานสัมพันธ์สายใยรัก	เพื่อให้แม่และลูกเกิดความรัก ความสัมพันธ์กันมากขึ้น	จัดอบรม กิจกรรมต่าง ๆ ให้แม่แม่และลูก	๓๐,๐๐๐	๓๐,๐๐๐	๒๐,๐๐๐	๒๐,๐๐๐	๒๐,๐๐๐	จำนวนแม่และลูกที่เข้าร่วม	สำนักงานสัตวบาล		
๔	จัดอบรมให้ความรู้แก่สัตว์แพทย์ตำบล	เพื่อให้สัตว์แพทย์ตำบลได้ถ่ายทอดความรู้แก่ประชาชนในหมู่บ้าน	จัดอบรมให้ความรู้แก่ผู้สัตวแพทย์ตำบล	๒๐,๐๐๐	๒๐,๐๐๐	๒๐,๐๐๐	๒๐,๐๐๐	๒๐,๐๐๐	จำนวนสัตว์แพทย์ตำบลที่เพิ่มขึ้น	สำนักงานสัตวบาล		
๕	ส่งเสริมศักยภาพ อสม.	เพื่อเพิ่มศักยภาพให้กับ อสม. ในเขต อบต.	จัดฝึกอบรมให้ความรู้แก่ อสม.	๓๐,๐๐๐	๓๐,๐๐๐	๓๐,๐๐๐	๓๐,๐๐๐	๓๐,๐๐๐	จำนวน อสม. ที่ได้รับการฝึกอบรม	สำนักงานสัตวบาล		
๖	สนับสนุนการดำเนินงานของ อสม. ในตำบลคลองพา	สนับสนุนงบประมาณแก่กลุ่ม อสม. ของหมู่ที่ ๓ - ๑๓ หมู่บ้านและ ๑๐,๐๐๐ บาท ต่อปี	เพื่อดำเนินการพัฒนางานสาธารณสุขในเขต อบต. คลองพา	๑๓๐,๐๐๐	๑๓๐,๐๐๐	๑๓๐,๐๐๐	๑๓๐,๐๐๐	๑๓๐,๐๐๐	จำนวนกลุ่ม อสม. ที่ได้รับการอุดหนุน	งานสาธารณสุขมูลฐานของ อบต. คลองพา มีความก้าวหน้า	สำนักงานสัตวบาล	กลุ่ม อสม.

๓. ยุทธศาสตร์การพัฒนาด้านคุณภาพชีวิต

๓.๓ แผนงานสาธารณสุข

ที่	โครงการ	วัตถุประสงค์	เป้าหมาย (ผลผลิตของโครงการ)	งบประมาณและที่ผ่านมา					ตัวชี้วัด (KPI)	ผลที่คาดว่าจะได้รับ	หน่วยงาน รับผิดชอบ	หน่วยงานที่ ขอรับเงิน อุดหนุน
				๒๕๖๖ (บาท)	๒๕๖๗ (บาท)	๒๕๖๘ (บาท)	๒๕๖๙ (บาท)	๒๕๗๐ (บาท)				
๓	เงินอุดหนุนส่วนรับการดำเนินงานตามแนวทางการโครงการพระราชดำริ ด้านสาธารณสุข	เพื่อให้ประชาชนไม่ตบะคองพบได้ยึดหลักการดำเนินงานชีวิตตามแนวทางการพระราชดำริ	อุดหนุนงบประมาณให้แก่คณะกรรมการหมู่บ้านเพื่อดำเนินการตามโครงการพระราชดำริ จำนวน ๑๓ หมู่บ้าน	๒๖๐,๐๐๐	๒๖๐,๐๐๐	๒๖๐,๐๐๐	๒๖๐,๐๐๐	๒๖๐,๐๐๐	จำนวนหมู่บ้านที่ได้รับเงินอุดหนุน	ประชาชนในด้านตลอดทางได้ดำเนินชีวิตตามแนวทางการพระราชดำริ	หลัก สำนักปลัด	คณะกรรมการหมู่บ้าน
๔	โครงการป้องกันและแก้ไขปัญหาสถานการณ์มลพิษทางบก ทางน้ำ และทางอากาศ	เพื่อจัดกิจกรรมการฝึกอบรมการป้องกันและแก้ไขสถานการณ์มลพิษทางบก ทางน้ำ และทางอากาศ	จัดกิจกรรมการฝึกอบรมการป้องกันและแก้ไขสถานการณ์มลพิษทางบก ทางน้ำ และทางอากาศ	๑๕,๐๐๐	๑๕,๐๐๐	๑๕,๐๐๐	๑๕,๐๐๐	๑๕,๐๐๐	ผู้เข้ารับการอบรมได้รับความรู้ทุกคน	ประชาชนได้รับความรู้ในการแก้ไขปัญหามลพิษทางบก ทางน้ำ ทางอากาศ	สำนักปลัด	
๕	โครงการป้องกันโรคติดต่อและโรคอุบัติใหม่	เพื่อจัดอบรมโครงการป้องกันโรคติดต่อและโรคอุบัติใหม่	จัดอบรมโครงการป้องกันโรคติดต่อและโรคอุบัติใหม่	๒๕,๐๐๐	๒๕,๐๐๐	๒๕,๐๐๐	๒๕,๐๐๐	๒๕,๐๐๐	ผู้เข้ารับการอบรมได้รับความรู้ทุกคน	ประชาชนได้รับความรู้ในการป้องกันและระงับโรคติดต่อและโรคอุบัติใหม่	สำนักปลัด	
รวม ๙ โครงการ				๗๕๐,๐๐๐	๗๕๐,๐๐๐	๗๓๐,๐๐๐	๗๓๐,๐๐๐	๗๓๐,๐๐๐				

ข. บัญชีโครงการพัฒนาท้องถิ่น

รายละเอียดโครงการพัฒนา
แผนพัฒนาท้องถิ่น (พ.ศ. ๒๕๖๖ - ๒๕๗๐)
องค์การบริหารส่วนตำบลคลองพา อำเภอท่าชนะ จังหวัดสุราษฎร์ธานี

- ก. ยุทธศาสตร์จังหวัดที่ ๔ การพัฒนาสังคมปลอดภัย คุณภาพชีวิตที่ดี และมีศักยภาพในการแข่งขัน
ข. ยุทธศาสตร์การพัฒนาขององค์กรปกครองส่วนท้องถิ่นในเขตจังหวัดที่ ๒ ด้านคุณภาพชีวิต
ค. ยุทธศาสตร์การพัฒนาด้านคุณภาพชีวิต
๓.๕ แผนงานอุตสาหกรรมและการโยธา

ที่	โครงการ	วัตถุประสงค์	เป้าหมาย (ผลผลิตของโครงการ)	งบประมาณและที่เข้ามา					ดัชนีชี้วัด (KPI)	ผลที่คาดว่าจะได้รับ	หน่วยงาน รับผิดชอบหลัก
				๒๕๖๖ (บาท)	๒๕๖๗ (บาท)	๒๕๖๘ (บาท)	๒๕๖๙ (บาท)	๒๕๗๐ (บาท)			
๑	ซ่อมอาคารโรงอาหาร ศพด.บ้านข่อยพัฒนา	เพื่อเพิ่มพื้นที่ใช้สอย สำหรับจัดกิจกรรมต่างๆ	จ้างเหมาปรับปรุงอาคาร และภูมิทัศน์	๓๕๐,๐๐๐	-	-	-	-	จำนวนพื้นที่ใช้สอย เพิ่มขึ้น	ชุมชนพัฒนาเด็กเล็ก มีพื้นที่พอเพียง สำหรับจัดกิจกรรมต่างๆ	กองช่าง
๒	ปรับปรุงอาคารเรียน ศพด.บ้านข่อยพัฒนา (หลังเก่า)	เพื่อเพิ่มพื้นที่ใช้สอย สำหรับการเรียน - การสอน	จ้างเหมาก่อสร้าง อาคารฯ	๑๐๐,๐๐๐	๑๐๐,๐๐๐	๑๐๐,๐๐๐	-	-	จำนวนพื้นที่ใช้สอย เพิ่มขึ้น	ชุมชนพัฒนาเด็กเล็ก มีพื้นที่พอเพียง สำหรับการเรียน - การสอน	กองช่าง
๓	ก่อสร้างอาคารเก็บพืช ศพด.บ้านคลองพา	เพื่อความเป็นระเบียบ เรียบร้อย	จ้างเหมาก่อสร้าง อาคารฯ	-	๑๕๐,๐๐๐	-	-	-	จำนวนอาคาร เพิ่มขึ้น	ชุมชนพัฒนาเด็กเล็ก มีความเป็นระเบียบ เรียบร้อย	กองช่าง
๔	ปรับปรุงพื้นที่ทางเดินรอบ อาคาร โรงอาหาร ศพด.บ้านคลองพา	เพื่อปรับปรุงพื้นที่ และอำนวยความสะดวก แก่ผู้ใช้บริการ	จ้างเหมาปรับปรุง ทางเดินฯ	-	๘๐,๐๐๐	-	-	-	จำนวนพื้นที่ทางเดิน เพิ่มขึ้น	ชุมชนพัฒนาเด็กเล็ก มีความเป็นระเบียบ เรียบร้อย	กองช่าง
๕	ปรับปรุงพื้นที่ทางเดินรอบ อาคาร - ระหว่างอาคาร ศพด.บ้านข่อยพัฒนา	เพื่อปรับปรุงพื้นที่ และอำนวยความสะดวก แก่ผู้ใช้บริการ	จ้างเหมาปรับปรุง ทางเดินฯ	-	๑๐๐,๐๐๐	-	-	-	จำนวนพื้นที่ทางเดิน เพิ่มขึ้น	ชุมชนพัฒนาเด็กเล็ก มีความเป็นระเบียบ เรียบร้อย	กองช่าง
๖	ทาสีกำแพงรั้ว ศพด.บ้านคลองพา	เพื่อให้ ศพด. มีความสวยงาม	จ้างเหมาทาสี กำแพงรั้ว	๑๕๐,๐๐๐	-	-	-	-	จำนวนพื้นที่กำแพง รั้วทาสี	ชุมชนพัฒนาเด็กเล็ก มีกำแพงรั้วที่สวยงาม	กองช่าง
๗	ทาสีกำแพงรั้ว ศพด.บ้านข่อยพัฒนา	เพื่อให้ ศพด. มีความสวยงาม	จ้างเหมาทาสี กำแพงรั้ว	๑๐๐,๐๐๐	๑๐๐,๐๐๐	๑๐๐,๐๐๐	-	-	จำนวนพื้นที่กำแพง รั้วทาสี	ชุมชนพัฒนาเด็กเล็ก มีกำแพงรั้วที่สวยงาม	กองช่าง
๘	จัดซื้อ หรือติดตั้งโคมไฟ LED ศพด.บ้านคลองพา	เพื่อสร้างความปลอดภัย ในบริเวณพื้นที่ปฏิบัติงาน	จัดซื้อ หรือติดตั้งโคมไฟ LED ในอาคาร ๕๐ จุด บริเวณเขต	๑๘,๐๐๐	-	-	-	-	มีระบบไฟฟ้าส่องสว่าง ที่คุ้มค่าและฐาน	ลดการกระจาย และอายุการใช้งานที่ยืนยาว	กองช่าง

๓. ยุทธศาสตร์การพัฒนาด้านคุณภาพชีวิต
๓.๕ แผนงานอุตสาหกรรมและการโยธา

ที่	โครงการ	วัตถุประสงค์	เป้าหมาย (ผลผลิตของโครงการ)	งบประมาณและที่ผ่านมา					ตัวชี้วัด (KPI)	ผลที่คาดว่าจะได้รับ	หน่วยงานรับผิดชอบหลัก
				๒๕๖๖ (บาท)	๒๕๖๗ (บาท)	๒๕๖๘ (บาท)	๒๕๖๙ (บาท)	๒๕๗๐ (บาท)			
๙	จัดซื้อ พร้อมติดตั้งโคมไฟถนน LED ๓๗๙.๖๖ เมตร/คู่	เพื่อสร้างความปลอดภัยในชีวิตและทรัพย์สิน	จัดซื้อ พร้อมติดตั้งโคมไฟถนน LED จำนวน ๙๐ ชุด ระบบโคมไฟแอลอีดี (สำหรับ ๑ ชุด)	๑๘,๐๐๐					มีระบบไฟฟ้าส่องสว่างที่ได้มาตรฐาน	ลดภาระงาน และเมื่อมีการใช้งานที่เนิ่นนาน	กองช่าง
๑๐	ปรับปรุงอาคาร และภูมิทัศน์ภายในอาคาร	เพื่อความสะดวกสบาย สร้างบรรยากาศในการทำงาน การสอน	จ้างเหมาปรับปรุงอาคาร และภูมิทัศน์		๑๐๐,๐๐๐				จำนวนศูนย์พัฒนาเด็กเล็กที่ปรับปรุง	ศูนย์พัฒนาเด็กเล็ก มีสภาพแวดล้อมเหมาะสมในการเรียน การสอน	กองช่าง
๑๑	ปรับปรุงอาคาร และภูมิทัศน์ภายในอาคาร	เพื่อความสะดวกสบาย สร้างบรรยากาศในการเรียน การสอน	จ้างเหมาปรับปรุงอาคาร และภูมิทัศน์		๑๐๐,๐๐๐				จำนวนศูนย์พัฒนาเด็กเล็กที่ปรับปรุง	ศูนย์พัฒนาเด็กเล็ก มีสภาพแวดล้อมเหมาะสมในการเรียน การสอน	กองช่าง
๑๒	ก่อสร้างสนามเด็กเล่น	เพื่อให้เด็กวัย ๓-๖ ปี มีสถานที่เล่นสนามเด็กเล่น	จ้างเหมาก่อสร้างสนามเด็กเล่น		๒๐๖,๐๐๐				จำนวนสนามเด็กเล่นที่เพิ่มขึ้น	นักเรียนมีสถานที่เล่นสนามเด็กเล่นนอกห้องเรียน	กองช่าง
๑๓	ก่อสร้างสนามเด็กเล่น	เพื่อให้เด็กวัย ๓-๖ ปี มีสถานที่เล่นสนามเด็กเล่น	จ้างเหมาก่อสร้างสนามเด็กเล่น		๒๐๐,๐๐๐				จำนวนสนามเด็กเล่นที่เพิ่มขึ้น	นักเรียนมีสถานที่เล่นสนามเด็กเล่นนอกห้องเรียน	กองช่าง
๑๔	ก่อสร้างอาคารโรงจอดรถ และจุดรับส่งนักเรียน	เพื่อสร้างความปลอดภัยในการรับ-ส่ง นักเรียน	จ้างเหมาก่อสร้างอาคารโรงจอดรถ		๒๐๐,๐๐๐				จำนวนอาคารที่เพิ่มขึ้น	เพื่อเพิ่มความปลอดภัยอำนวยความสะดวกแก่ผู้ปกครองและนักเรียน	กองช่าง
๑๕	ก่อสร้างอาคารโรงจอดรถ และจุดรับส่งนักเรียน	เพื่อสร้างความปลอดภัยในการรับ-ส่ง นักเรียน	จ้างเหมาก่อสร้างอาคารโรงจอดรถ	๒๐๐,๐๐๐	๒๐๐,๐๐๐			๒๐๐,๐๐๐	จำนวนอาคารที่เพิ่มขึ้น	เพื่อเพิ่มความปลอดภัยอำนวยความสะดวกแก่ผู้ปกครองและนักเรียน	กองช่าง
๑๖	ก่อสร้างศูนย์พัฒนาเด็กเล็ก	เพื่อเตรียมความพร้อมให้เด็กเล็กสามารถเข้าถึง การศึกษาในระดับที่สูงขึ้นอย่างมีคุณภาพ	จ้างเหมาก่อสร้างอาคารศูนย์พัฒนาเด็กเล็ก						จำนวนศูนย์พัฒนาเด็กเล็กที่เพิ่มขึ้น	เด็กเล็กในหมู่บ้าน ๗ ได้รับ การเตรียมความพร้อมทาง การศึกษาอย่างมีคุณภาพ	กองช่าง
๑๗	ก่อสร้างศูนย์พัฒนาเด็กเล็ก	เพื่อเตรียมความพร้อมให้เด็กเล็กสามารถเข้าถึง การศึกษาในระดับที่สูงขึ้นอย่างมีคุณภาพ	จ้างเหมาก่อสร้างอาคารศูนย์พัฒนาเด็กเล็ก						จำนวนศูนย์พัฒนาเด็กเล็กที่เพิ่มขึ้น	เด็กเล็กในหมู่บ้าน ๓ ได้รับ การเตรียมความพร้อมทาง การศึกษาอย่างมีคุณภาพ	กองช่าง

๓. ยุทธศาสตร์การพัฒนาด้านคุณภาพชีวิต
๓.๔ แผนงานบูรณาการและภารกิจ

ที่	โครงการ	วัตถุประสงค์	เป้าหมาย (ผลผลิตของโครงการ)	งบประมาณและที่ผ่านมา					ตัวชี้วัด (KPI)	ผลที่คาดว่าจะได้รับ	หน่วยงาน รับผิดชอบหลัก
				๒๕๖๖ (บาท)	๒๕๖๗ (บาท)	๒๕๖๘ (บาท)	๒๕๖๙ (บาท)	๒๕๗๐ (บาท)			
๑๘	ก่อสร้างศูนย์พัฒนาเด็กเล็ก หมู่ที่ ๑ ชุมชนดอนหัวพัน	เพื่อเตรียมความพร้อมให้เด็กเล็กสามารถเข้าถึงการศึกษาในระดับที่สูงขึ้นอย่างมีคุณภาพ	จ้างเหมาก่อสร้างอาคารศูนย์พัฒนาเด็กเล็ก หมู่ที่ ๑ ชุมชนดอนหัวพัน	๒,๕๐๐,๐๐๐	-	-	-	-	จำนวนศูนย์พัฒนาเด็กเล็กที่เพิ่มขึ้น	เด็กเล็กในหมู่ที่ ๑ ได้รับการเตรียมความพร้อมทางการศึกษาอย่างมีคุณภาพ	กองช่าง
๑๙	ก่อสร้างชุมชนทางตั้ง หมู่บ้าน หมู่ที่ ๑ บ้านชายท่า	เพื่อความสะดวกสบาย	จ้างเหมาก่อสร้างชุมชนทางตั้ง หมู่บ้าน หมู่ที่ ๑ บ้านชายท่า จำนวน ๒ จุด	-	-	-	-	๑๐๐,๐๐๐	จำนวนพื้นที่ทางตั้งที่เพิ่มขึ้น	ผู้มีส่วนเกี่ยวข้องทางสังคม	กองช่าง
๒๐	ปรับปรุงศูนย์บริการเรียนรู้ชุมชน หมู่ที่ ๑	เพื่อให้ประชาชนมีความรู้เพิ่ม	จ้างเหมาปรับปรุงศูนย์บริการเรียนรู้พร้อมอุปกรณ์	๕๐,๐๐๐	-	-	-	-	จำนวนศูนย์ที่ได้รับการปรับปรุง	ประชาชนมีความรู้เพิ่ม	กองช่าง
๒๑	ปรับปรุงศูนย์บริการเรียนรู้ชุมชน หมู่ที่ ๑๓	เพื่อให้ประชาชนมีความรู้เพิ่ม	จ้างเหมาปรับปรุงศูนย์บริการเรียนรู้พร้อมอุปกรณ์	๕๐,๐๐๐	-	-	-	-	จำนวนศูนย์ที่ได้รับการปรับปรุง	ประชาชนมีความรู้เพิ่ม	กองช่าง
๒๒	จัดตั้งศูนย์บริการเรียนรู้ชุมชน หมู่ที่ ๒	เพื่อให้ประชาชนมีความรู้เพิ่ม	จ้างเหมาก่อสร้างศูนย์บริการเรียนรู้ชุมชน	๕๐,๐๐๐	-	-	-	-	จำนวนศูนย์ที่จัดตั้งที่เพิ่มขึ้น	ประชาชนมีความรู้เพิ่ม	กองช่าง
๒๓	จัดตั้งศูนย์บริการเรียนรู้ชุมชน หมู่ที่ ๔	เพื่อให้ประชาชนมีความรู้เพิ่ม	จ้างเหมาก่อสร้างศูนย์บริการเรียนรู้ชุมชน	๕๐,๐๐๐	-	-	-	-	จำนวนศูนย์ที่จัดตั้งที่เพิ่มขึ้น	ประชาชนมีความรู้เพิ่ม	กองช่าง
๒๔	จัดตั้งศูนย์บริการเรียนรู้ชุมชน หมู่ที่ ๕	เพื่อให้ประชาชนมีความรู้เพิ่ม	จ้างเหมาก่อสร้างศูนย์บริการเรียนรู้ชุมชน	๕๐,๐๐๐	-	-	-	-	จำนวนศูนย์ที่จัดตั้งที่เพิ่มขึ้น	ประชาชนมีความรู้เพิ่ม	กองช่าง
๒๕	ปรับปรุงสถานศึกษา ตำบลคลองพา	เพื่อให้ประชาชนมีสถานที่สำหรับออกกำลังกาย	จ้างเหมาปรับปรุงสนามกีฬา ตำบลคลองพา	๕๐,๐๐๐	-	-	-	๕๐,๐๐๐	จำนวนสนามกีฬาที่ปรับปรุง	ประชาชนมีสถานออกกำลังกายและจัดกิจกรรมต่างๆ	กองช่าง
๒๖	ก่อสร้างศาลาเอนกประสงค์ สนามกีฬาตำบลคลองพา	เพื่อให้ประชาชนมีสถานที่สำหรับออกกำลังกาย	จ้างเหมาก่อสร้างศาลาเอนกประสงค์สนามกีฬาตำบลคลองพา	-	-	-	-	๓,๐๐๐,๐๐๐	จำนวนศาลาเอนกประสงค์ที่เพิ่มขึ้น	ประชาชนมีสถานออกกำลังกายและจัดกิจกรรมต่างๆ	กองช่าง
๒๗	ก่อสร้างสถานกีฬาชุมชน หมู่ที่ ๓	เพื่อให้ประชาชนมีสถานที่สำหรับออกกำลังกาย	จ้างเหมาก่อสร้างสถานที่กีฬา	๑๕๐,๐๐๐	-	-	-	-	จำนวนสถานที่กีฬาที่เพิ่มขึ้น	ประชาชนมีสถานออกกำลังกาย	กองช่าง
๒๘	ก่อสร้างสถานกีฬาชุมชน หมู่ที่ ๔	เพื่อให้ประชาชนมีสถานที่สำหรับออกกำลังกาย	จ้างเหมาก่อสร้างสถานที่กีฬา	๑๕๐,๐๐๐	-	-	-	-	จำนวนสถานที่กีฬาที่เพิ่มขึ้น	ประชาชนมีสถานออกกำลังกาย	กองช่าง

๓. ยุทธศาสตร์การพัฒนาด้านคุณภาพชีวิต

๓.๔ แผนงานอุตสาหกรรมและกาไรชา

ที่	โครงการ	วัตถุประสงค์	เป้าหมาย (ผลผลิตของโครงการ)	งบประมาณและที่ผ่านมา				ตัวชี้วัด (KPI)	ผลที่คาดว่าจะได้รับ	หน่วยงาน รับผิดชอบหลัก
				๒๕๖๖ (บาท)	๒๕๖๗ (บาท)	๒๕๖๘ (บาท)	๒๕๖๙ (บาท)			
๒๙	ก่อสร้างสถานที่ชุมชน หมู่ที่ ๕	เพื่อให้ประชาชนมีสถานที่ สำหรับออกกำลังกาย	จ้างเหมาก่อสร้างสถานที่ กีฬา	-	๓๕๐,๐๐๐	-	-	จำนวนสถานที่ ที่เพิ่มขึ้น	ประชาชนมีสถานที่ออกกำลังกาย	กองช่าง
๓๐	ก่อสร้างสถานที่ชุมชน หมู่ที่ ๖	เพื่อให้ประชาชนมีสถานที่ สำหรับออกกำลังกาย	จ้างเหมาก่อสร้างสถานที่ กีฬา	-	๓๕๐,๐๐๐	-	-	จำนวนสถานที่ ที่เพิ่มขึ้น	ประชาชนมีสถานที่ออกกำลังกาย	กองช่าง
๓๑	ก่อสร้างสถานที่ชุมชน หมู่ที่ ๘	เพื่อให้ประชาชนมีสถานที่ สำหรับออกกำลังกาย	จ้างเหมาก่อสร้างสถานที่ กีฬา	-	๓๕๐,๐๐๐	-	-	จำนวนสถานที่ ที่เพิ่มขึ้น	ประชาชนมีสถานที่ออกกำลังกาย	กองช่าง
๓๒	ก่อสร้างสถานที่ชุมชน หมู่ที่ ๙	เพื่อให้ประชาชนมีสถานที่ สำหรับออกกำลังกาย	จ้างเหมาก่อสร้างสถานที่ กีฬา	-	๓๕๐,๐๐๐	-	-	จำนวนสถานที่ ที่เพิ่มขึ้น	ประชาชนมีสถานที่ออกกำลังกาย	กองช่าง
๓๓	ก่อสร้างสถานที่ชุมชน หมู่ที่ ๑๑	เพื่อให้ประชาชนมีสถานที่ สำหรับออกกำลังกาย	จ้างเหมาก่อสร้างสถานที่ กีฬา	-	๓๕๐,๐๐๐	-	-	จำนวนสถานที่ ที่เพิ่มขึ้น	ประชาชนมีสถานที่ออกกำลังกาย	กองช่าง
๓๔	ก่อสร้างศูนย์ อปพร. ตำบลคลองพญา	เพื่อดำเนินการกิจกรรมของ อ.พ.ร. ตำบลคลองพญา	จ้างก่อสร้างอาคาร ศูนย์ อ.พ.ร. ตำบลคลองพญา	-	๒๕๐,๐๐๐	-	-	จำนวนศูนย์ อ.พ.ร. ที่เพิ่มขึ้น	อปพร. มีสถานที่สำหรับ ดำเนินการต่าง ๆ	กองช่าง
๓๕	ก่อสร้างอาคารจอดรถ ที่ว่าการ อบต.คลองพญา	เพื่อจัดการประชาชน ที่มาติดต่อราชการ	จ้างเหมาอาคารจอดรถที่ทำการ อบต. คลองพญา	-	๓๐๐,๐๐๐	-	-	จำนวนอาคาร จอดรถเพิ่มขึ้น	ผู้มาติดต่อราชการ ได้รับความสะดวกในการบริการ	กองช่าง
๓๖	ก่อสร้างกำแพงรั้วที่ว่าการ อบต.คลองพญา	เพื่อเพิ่มความปลอดภัยแก่ อบต.คลองพญา	จ้างเหมาก่อสร้างกำแพงรั้วที่ทำการ อบต.คลองพญา	-	๓๐๐,๐๐๐	-	-	จำนวนความยาว กำแพงรั้ว	สถานที่ราชการมีความ ปลอดภัย	กองช่าง
๓๗	ซ่อมอาคารที่ทำการ อบต.คลองพญา	เพื่อจัดการประชาชน ที่มาติดต่อราชการ	จ้างเหมาซ่อมอาคาร ที่ทำการ อบต.คลองพญา	๑,๕๐๐,๐๐๐	-	-	-	จำนวนอาคาร ที่ซ่อม	ผู้มาติดต่อราชการ ได้รับความสะดวกในการบริการ	กองช่าง
๓๘	ก่อสร้างอาคาร สำนักงานกองช่าง	เพื่อจัดการประชาชน ที่มาติดต่อราชการ	จ้างเหมาก่อสร้างอาคาร สำนักงานกองช่าง	-	๒,๕๐๐,๐๐๐	-	-	จำนวนอาคาร ที่เพิ่มขึ้น	ผู้มาติดต่อราชการ ได้รับความสะดวกในการบริการ	กองช่าง
๓๙	ปรับปรุงรั้วพื้นที่ชุมชน บ้านป่าแกว	เพื่อปรับปรุงอาคาร สำหรับเก็บพัสดุ	จ้างเหมาปรับปรุงอาคาร บ้านพักพววจังหวัด	-	๗๗๐,๐๐๐	-	-	จำนวนอาคาร ปรับปรุง	มีอาคารสำหรับ เก็บพัสดุ	กองช่าง
๔๐	ปรับปรุงอาคารอเนกประสงค์	เพื่อจัดการประชาชน และกาารจัดการรวมต่าง ๆ	จ้างเหมาปรับปรุงอาคาร อเนกประสงค์	๕๐,๐๐๐	๕๐,๐๐๐	๕๐,๐๐๐	๕๐,๐๐๐	จำนวนอาคาร ปรับปรุง	ผู้มาติดต่อราชการ ได้รับความสะดวกในการบริการ	กองช่าง

๓. ขุพัตราสารกิจการพัฒนาด้านคุณภาพชีวิต
๓.๔ แผนงานอุตสาหกรรมและการโยธา

ที่	โครงการ	วัตถุประสงค์	เป้าหมาย (ผลผลิตของโครงการ)	งบประมาณและที่ผ่านมา					ตัวชี้วัด (KPI)	ผลที่คาดว่าจะได้รับ	หน่วยงาน รับผิดชอบหลัก
				๒๕๖๖ (บาท)	๒๕๖๗ (บาท)	๒๕๖๘ (บาท)	๒๕๖๙ (บาท)	๒๕๗๐ (บาท)			
๔๑	ปรับปรุงสภาพชุมชน หมู่ที่ ๑-๓๓	เพื่อบริการประชาชน และการจัดกิจกรรมต่าง ๆ	จ้างเหมาปรับปรุงศาลา หมู่บ้าน	๑๐๐,๐๐๐	๓๐๐,๐๐๐	๕๐๐,๐๐๐	๑๐๐,๐๐๐	จำนวนศาลา ที่ปรับปรุง	ประชาชนมีสถานที่จัดกิจกรรมต่าง ๆ	กองช่าง	
๔๒	ก่อสร้างอาคารศูนย์บริการ นักท่องเที่ยว มีที่จอดรถ	เพื่อบริการนักท่องเที่ยว	จ้างเหมาก่อสร้างอาคาร ศูนย์บริการนักท่องเที่ยว	-	-	๘๐๐,๐๐๐	-	จำนวนอาคาร ที่เพิ่มขึ้น	นักท่องเที่ยว ได้รับความสะดวกในการบริการ	กองช่าง	
๔๓	ก่อสร้างอาคารศาลาพักผ่อน ป่าชุมชน	เพื่อบริการนักท่องเที่ยว	จ้างเหมาก่อสร้างอาคารศาลา พักผ่อนป่าชุมชน	-	๑๐๐,๐๐๐	-	-	จำนวนอาคาร ที่เพิ่มขึ้น	นักท่องเที่ยว ได้รับความสะดวกในการบริการ	กองช่าง	
๔๔	จัดซื้อ พร้อมติดตั้งโคมไฟถนน LED หมู่ที่ ๑	เพื่อสร้างความปลอดภัย ในชีวิตประจำวัน	จัดซื้อ พร้อมติดตั้งโคมไฟถนน LED ขนาด ๕๐ วัตต์ ระบบโซลาร์เซลล์ (ลำโพง ๑ ชุด)	-	๑๕,๐๐๐	-	-	มีระบบไฟที่ติดตั้ง ที่ได้มาตรฐาน	การกระจายรายได้ และมีอายุการใช้งานที่ยาวนาน	กองช่าง	
๔๕	จัดซื้อ พร้อมติดตั้งไฟกระพริบ หมู่ที่ ๓	เพื่อสร้างความปลอดภัย ในชีวิตประจำวัน	จัดซื้อ พร้อมติดตั้ง สัญญาณไฟกระพริบ ระบบโซลาร์เซลล์ (ลำโพง ๑ ชุด)	-	๖๐,๐๐๐	-	-	มีระบบไฟกระพริบ ที่ได้มาตรฐาน	ป้องกันและลดอุบัติเหตุ บนท้องถนน	กองช่าง	
๔๖	จัดซื้อ พร้อมติดตั้งป้าย สัญญาณจราจร หมู่ที่ ๔	เพื่อสร้างความปลอดภัย ในชีวิตประจำวัน	จัดซื้อ พร้อมติดตั้ง ป้ายสัญญาณจราจร (ลำโพง ๑ ชุด)	-	๕,๐๐๐	-	-	มีป้ายสัญญาณจราจร ที่ได้มาตรฐาน	ป้องกันและลดอุบัติเหตุ บนท้องถนน	กองช่าง	
๔๗	จัดซื้อ พร้อมติดตั้งป้าย ชื่อซอยแยกย่อย หมู่ที่ ๑	เพื่ออำนวยความสะดวก แก่ผู้สัญจร	จัดซื้อ พร้อมติดตั้ง ชื่อซอยแยกย่อย ขนาด ๓๐ x ๓๐๐ ซม. (ลำโพง ๑ ชุด)	-	๓๓,๐๐๐	-	-	มีป้ายชื่อซอยแยกย่อย ที่ได้มาตรฐาน	อำนวยความสะดวก แก่ผู้ใช้บริการสัญจร	กองช่าง	
๔๘	จัดซื้อ สัญญาณเตือน น้ำนองขึ้นบ้านเก่า	เพื่อสร้างความปลอดภัย ในชีวิตประจำวัน	จัดซื้อ พร้อมติดตั้ง ป้ายสัญญาณเสียงเตือน น้ำนองขึ้นบ้านเก่า	-	๕,๐๐๐	-	-	มีป้ายสัญญาณจราจร ที่ได้มาตรฐาน	ป้องกันและลดอุบัติเหตุ บนท้องถนน	กองช่าง	
๔๙	ก่อสร้างปรับปรุงพื้นที่สวน รอบสะพาน ในเขตหมู่ที่ ๑	เพื่อประชาสัมพันธ์ข่าวสาร ทางราชการ	ก่อสร้างปรับปรุงพื้นที่สวน	-	๕๕,๐๐๐	-	-	มีป้ายประชาสัมพันธ์ ที่ได้มาตรฐาน	ประชาชนทราบข่าวสาร ทางราชการ	กองช่าง	

๓. ยุทธศาสตร์การพัฒนาด้านคุณภาพชีวิต
๓.๕ แผนงานอุตสาหกรรมและการโยธา

ที่	โครงการ	วัตถุประสงค์	เป้าหมาย (แผนผังโครงการ)	งบประมาณและที่เข้ามา					ตัวชี้วัด (KPI)	ผลที่คาดว่าจะได้รับ	หน่วยงาน รับผิดชอบหลัก
				๒๕๖๖ (บาท)	๒๕๖๗ (บาท)	๒๕๖๘ (บาท)	๒๕๖๙ (บาท)	๒๕๗๐ (บาท)			
๕๐	จัดซื้อ หรือติดตั้งโคมไฟถนน LED หมู่ที่ ๒	เพื่อสร้างความปลอดภัยในบริเวณพื้นที่สาธารณะ	จัดซื้อ หรือติดตั้งโคมไฟถนน LED ขนาด ๕๐ วัตต์ ระบบโซล่าเซลล์ (สำหรับ ๓ ชุด)	๑๘,๐๐๐ (บาท)	-	-	-	-	มีระบบไฟฟ้าส่องสว่างที่ได้มาตรฐาน	ลดภาระค่าใช้จ่าย และมีอายุการใช้งานที่ยาวนาน	กองช่าง
๕๑	จัดซื้อ หรือติดตั้งโคมไฟถนน หมู่ที่ ๒	เพื่อสร้างความปลอดภัยในชีวิตและทรัพย์สิน	จัดซื้อ หรือติดตั้ง โคมไฟถนนโคมไฟระบบโซล่าเซลล์ (สำหรับ ๓ ชุด)	๑๖,๐๐๐	-	-	-	-	มีระบบไฟฟ้าส่องสว่างที่ได้มาตรฐาน	ป้องกันและลดอุบัติเหตุบนท้องถนน	กองช่าง
๕๒	จัดซื้อ หรือติดตั้งโคมไฟถนน หมู่ที่ ๒	เพื่อสร้างความปลอดภัยในชีวิตและทรัพย์สิน	จัดซื้อ หรือติดตั้ง โคมไฟถนนโคมไฟระบบโซล่าเซลล์ (สำหรับ ๓ ชุด)	๕,๐๐๐	-	-	-	-	มีป้ายสัญลักษณ์จราจรที่ได้มาตรฐาน	ป้องกันและลดอุบัติเหตุบนท้องถนน	กองช่าง
๕๓	จัดซื้อ หรือติดตั้งป้ายชื่อถนน หมู่ที่ ๒	เพื่ออำนวยความสะดวกแก่ผู้ใช้เส้นทางสัญจร	จัดซื้อ หรือติดตั้งป้ายชื่อถนนแบบคอนกรีต ขนาด ๙๐ x ๑๐๐ ซม. (สำหรับ ๓ ชุด)	๓๓,๐๐๐	-	-	-	-	มีป้ายชื่อถนนแบบคอนกรีตที่ได้มาตรฐาน	อำนวยความสะดวกแก่ผู้เดินทางสัญจร	กองช่าง
๕๔	ก่อสร้างป้ายระบอชื่อบริษัทราชการ อบ.คลองโพธิ์ หมู่ที่ ๒	เพื่อประชาสัมพันธ์ข้อมูลราชการ	ก่อสร้างป้ายระบอชื่อบริษัทราชการ ขนาด ๔๘๐ x ๕๐๐ มม. (สำหรับ ๓ ชุด)	๕๕,๐๐๐	-	-	-	-	มีป้ายระบอชื่อบริษัทราชการที่ได้มาตรฐาน	ประชาสัมพันธ์ข่าวสารทางราชการ	กองช่าง
๕๕	จัดซื้อ หรือติดตั้งโคมไฟถนน LED หมู่ที่ ๓	เพื่อสร้างความปลอดภัยในชีวิตและทรัพย์สิน	จัดซื้อ หรือติดตั้งโคมไฟถนน LED ๖๖ วัตต์ ระบบโซล่าเซลล์ (สำหรับ ๓ ชุด)	๑๘,๐๐๐	-	-	-	-	มีระบบไฟฟ้าส่องสว่างที่ได้มาตรฐาน	ลดภาระค่าใช้จ่าย และมีอายุการใช้งานที่ยาวนาน	กองช่าง
๕๖	จัดซื้อ หรือติดตั้งโคมไฟถนน หมู่ที่ ๓	เพื่อสร้างความปลอดภัยในชีวิตและทรัพย์สิน	จัดซื้อ หรือติดตั้ง โคมไฟถนนโคมไฟระบบโซล่าเซลล์ (สำหรับ ๓ ชุด)	๑๖,๐๐๐	-	-	-	-	มีระบบไฟฟ้าส่องสว่างที่ได้มาตรฐาน	ป้องกันและลดอุบัติเหตุบนท้องถนน	กองช่าง
๕๗	จัดซื้อ หรือติดตั้งป้ายสัญญาณจราจร หมู่ที่ ๓	เพื่อสร้างความปลอดภัยในชีวิตและทรัพย์สิน	จัดซื้อ หรือติดตั้งป้ายสัญญาณจราจร (สำหรับ ๓ ชุด)	๕,๐๐๐	-	-	-	-	มีป้ายสัญญาณจราจรที่ได้มาตรฐาน	ป้องกันและลดอุบัติเหตุบนท้องถนน	กองช่าง

๓. ยุทธศาสตร์การพัฒนาด้านคุณภาพชีวิต

๓.๔ แผนงานยุทธศาสตร์การโยธา

ที่	โครงการ	วัตถุประสงค์	เป้าหมาย (ผลผลิตของโครงการ)	งบประมาณและที่ผ่านมา				ตัวชี้วัด (KPI)	ผลที่คาดว่าจะได้รับ	หน่วยงาน รับผิดชอบหลัก
				๒๕๖๖ (บาท)	๒๕๖๗ (บาท)	๒๕๖๘ (บาท)	๒๕๖๙ (บาท)			
๕๘	จัดซื้อ หรือติดตั้งป้าย ชื่อถนนแยกย่อย หมู่ที่ ๓	เพื่ออำนวยความสะดวก แก่ผู้สัญจรทางสัญจร	จัดซื้อ หรือติดตั้งป้าย ชื่อถนนแยกย่อย ขนาด ๓๐ x ๑๐๐ ซม. (สำหรับ ๑ ชุด)	๑๓,๕๐๐	-	-	-	มีป้ายชื่อถนนแยกย่อย ที่ได้รับมาตรฐาน	อำนวยความสะดวก แก่ผู้สัญจรทางสัญจร	กองช่าง
๕๙	ก่อสร้างป้ายระชาสัมพันธ์ราชการ ถนนคลองพา ในเขตพื้นที่หมู่ที่ ๓	เพื่อระชาสัมพันธ์ราชการ ทางราชการ	ก่อสร้างป้ายระชาสัมพันธ์ ขนาด ๔๘๐ x ๕๐๐ ซม. (สำหรับ ๑ ชุด)	๕๕,๐๐๐	-	-	-	มีป้ายระชาสัมพันธ์ ที่ได้รับมาตรฐาน	ประชาชนทราบข่าวสาร ทางราชการ	กองช่าง
๖๐	จัดซื้อ หรือติดตั้งโคมไฟถนน LED หมู่ที่ ๔	เพื่อสร้างความปลอดภัย ในวิตรและทรัพย์สิน	จัดซื้อ หรือติดตั้งโคมไฟถนน LED ขนาด ๕๐ วัตต์ ระบบโซล่าเซลล์ (สำหรับ ๑ ชุด)	๑๘,๐๐๐	-	-	-	มีระบบไฟฟ้าส่องสว่าง ที่ได้รับมาตรฐาน	ลดการรายจ่าย และมีอาชญากรรมในยามค่ำคืน	กองช่าง
๖๑	จัดซื้อ หรือติดตั้งถังเก็บ น้ำดื่ม หมู่ที่ ๔	เพื่อสร้างความสะอาด ในชุมชนและทรัพย์สิน	จัดซื้อ หรือติดตั้ง สัญญาณไฟกระพริบ ระบบโซล่าเซลล์ (สำหรับ ๑ ชุด)	๑๖,๐๐๐	-	-	-	มีระบบไฟกระพริบ ที่ได้รับมาตรฐาน	ป้องกันและลดอุบัติเหตุ บนท้องถนน	กองช่าง
๖๒	จัดซื้อ หรือติดตั้งป้าย สัญญาณจราจร หมู่ที่ ๔	เพื่อสร้างความปลอดภัย ในชุมชนและทรัพย์สิน	จัดซื้อ หรือติดตั้ง ป้ายสัญญาณจราจร (สำหรับ ๑ ชุด)	๕,๐๐๐	-	-	-	มีป้ายสัญญาณจราจร ที่ได้รับมาตรฐาน	ป้องกันและลดอุบัติเหตุ บนท้องถนน	กองช่าง
๖๓	จัดซื้อ หรือติดตั้งป้าย ชื่อถนนแยกย่อย หมู่ที่ ๔	เพื่ออำนวยความสะดวก แก่ผู้สัญจรทางสัญจร	จัดซื้อ หรือติดตั้งป้าย ชื่อถนนแยกย่อย ขนาด ๓๐ x ๑๐๐ ซม. (สำหรับ ๑ ชุด)	๑๓,๕๐๐	-	-	-	มีป้ายชื่อถนนแยกย่อย ที่ได้รับมาตรฐาน	อำนวยความสะดวก แก่ผู้สัญจรทางสัญจร	กองช่าง
๖๔	ก่อสร้างป้ายระชาสัมพันธ์ราชการ เขตคลองพา ในเขตพื้นที่หมู่ที่ ๔	เพื่อระชาสัมพันธ์ราชการ ทางราชการ	ก่อสร้างป้ายระชาสัมพันธ์ ขนาด ๔๘๐ x ๕๐๐ ซม. (สำหรับ ๑ ชุด)	๕๕,๐๐๐	-	-	-	มีป้ายระชาสัมพันธ์ ที่ได้รับมาตรฐาน	ประชาชนทราบข่าวสาร ทางราชการ	กองช่าง
๖๕	จัดซื้อ หรือติดตั้งโคมไฟถนน LED หมู่ที่ ๕	เพื่อสร้างความปลอดภัย ในชุมชนและทรัพย์สิน	จัดซื้อ หรือติดตั้งโคมไฟถนน LED ขนาด ๕๐ วัตต์ ระบบโซล่าเซลล์ (สำหรับ ๑ ชุด)	๑๘,๐๐๐	-	-	-	มีระบบไฟฟ้าส่องสว่าง ที่ได้รับมาตรฐาน	ลดการรายจ่าย และมีอาชญากรรมในยามค่ำคืน	กองช่าง

๓. ยุทธศาสตร์การพัฒนาด้านคุณภาพชีวิต

๓.๕ แผนงานอุตสาหกรรมและการโยธา

ที่	โครงการ	วัตถุประสงค์	เป้าหมาย (ผลผลิตโครงการ)	งบประมาณและที่ผ่านมา					ตัวชี้วัด (KPI)	ผลที่คาดว่าจะได้รับ	หน่วยงาน รับผิดชอบหลัก
				๒๕๖๖ (บาท)	๒๕๖๗ (บาท)	๒๕๖๘ (บาท)	๒๕๖๙ (บาท)	๒๕๗๐ (บาท)			
๖๖	จัดซื้อ พร้อมติดตั้งไฟกระพริบ หมู่ที่ ๕	เพื่อสร้างความปลอดภัยในชีวิตและทรัพย์สิน	จัดซื้อ พร้อมติดตั้งสัญญาณไฟกระพริบระบบโซลาร์เซลล์ (ลำพริบ ๑ ชุด)	๑๖,๐๐๐	-	-	-	-	มีระบบไฟกระพริบที่ได้มาตรฐาน	ป้องกันและลดอุบัติเหตุบนท้องถนน	กองช่าง
๖๗	จัดซื้อ พร้อมติดตั้งป้ายสัญญาณจราจร หมู่ที่ ๕	เพื่อสร้างความปลอดภัยในชีวิตและทรัพย์สิน	จัดซื้อ พร้อมติดตั้งป้ายสัญญาณจราจร (ลำพริบ ๑ ชุด)	๕,๐๐๐	-	-	-	-	มีป้ายสัญญาณจราจรที่ได้มาตรฐาน	ป้องกันและลดอุบัติเหตุบนท้องถนน	กองช่าง
๖๘	จัดซื้อ พร้อมติดตั้งป้ายชื่อถนน หมู่ที่ ๕	เพื่ออำนวยความสะดวกแก่ผู้เดินทางสัญจร	จัดซื้อ พร้อมติดตั้งป้ายชื่อถนน หมู่ที่ ๕	๑๓,๐๐๐	-	-	-	-	มีป้ายชื่อถนนที่เรียบร้อย	อำนวยความสะดวกแก่ผู้เดินทางสัญจร	กองช่าง
๖๙	ก่อสร้างป้ายประชาสัมพันธ์ข่าวสาร อบต.คลองโพธิ์ หมู่ที่ ๕	เพื่อประชาสัมพันธ์ข่าวสาร	ก่อสร้างป้ายประชาสัมพันธ์ข่าวสาร ๔.๘๐ x ๕.๐๐ ม. (ลำพริบ ๑ ชุด)	๕๕,๐๐๐	-	-	-	-	มีป้ายประชาสัมพันธ์ที่ได้มาตรฐาน	ประชาสัมพันธ์ข่าวสารทางราชการ	กองช่าง
๗๐	จัดซื้อ พร้อมติดตั้งโคมไฟถนน LED หมู่ที่ ๖	เพื่อสร้างความปลอดภัยในชีวิตและทรัพย์สิน	จัดซื้อ พร้อมติดตั้งโคมไฟถนน LED จำนวน ๕๐ ชุด ระบบโซลาร์เซลล์ (ลำพริบ ๑ ชุด)	๑๘,๐๐๐	-	-	-	-	มีระบบไฟส่องสว่างที่ได้มาตรฐาน	ลดการรบกวนสายตา และมีอายุการใช้งานที่ยาวนาน	กองช่าง
๗๑	จัดซื้อ พร้อมติดตั้งไฟกระพริบ หมู่ที่ ๖	เพื่อสร้างความปลอดภัยในชีวิตและทรัพย์สิน	จัดซื้อ พร้อมติดตั้งสัญญาณไฟกระพริบระบบโซลาร์เซลล์ (ลำพริบ ๑ ชุด)	๑๖,๐๐๐	-	-	-	-	มีระบบไฟกระพริบที่ได้มาตรฐาน	ป้องกันและลดอุบัติเหตุบนท้องถนน	กองช่าง
๗๒	จัดซื้อ พร้อมติดตั้งป้ายสัญญาณจราจร หมู่ที่ ๖	เพื่อสร้างความปลอดภัยในชีวิตและทรัพย์สิน	จัดซื้อ พร้อมติดตั้งป้ายสัญญาณจราจร (ลำพริบ ๑ ชุด)	๕,๐๐๐	-	-	-	-	มีป้ายสัญญาณจราจรที่ได้มาตรฐาน	ป้องกันและลดอุบัติเหตุบนท้องถนน	กองช่าง
๗๓	จัดซื้อ พร้อมติดตั้งป้ายชื่อถนน หมู่ที่ ๖	เพื่ออำนวยความสะดวกแก่ผู้สัญจร	จัดซื้อ พร้อมติดตั้งป้ายชื่อถนน หมู่ที่ ๖	๑๓,๐๐๐	-	-	-	-	มีป้ายชื่อถนนที่เรียบร้อย	อำนวยความสะดวกแก่ผู้เดินทางสัญจร	กองช่าง

๓. ยุทธศาสตร์การพัฒนาด้านคุณภาพชีวิต
๓.๕ แผนงานอุตสาหกรรมและการโยธา

ที่	โครงการ	วัตถุประสงค์	เป้าหมาย (ผลผลิตของโครงการ)	งบประมาณและที่ผ่านมา					ตัวชี้วัด (KPI)	ผลที่คาดว่าจะได้รับ	หน่วยงาน รับผิดชอบหลัก
				๒๕๖๖ (บาท)	๒๕๖๗ (บาท)	๒๕๖๘ (บาท)	๒๕๖๙ (บาท)	๒๕๗๐ (บาท)			
๓๔	ก่อสร้างป้ายระฆังหินพื้นผิวจราจร บนถนนหลวง ในเขตพื้นที่หมู่ที่ ๖ ตำบลคลองเขา ในเขตพื้นที่หมู่ที่ ๖	เพื่อประชาชนได้สัมผัสกับผิวจราจร ที่ราบเรียบ	ก่อสร้างป้ายระฆังหินพื้นผิวจราจร บนถนนหลวง ๕๐ วัตต์ (ลำหรับ ๑ ชุด)	ก่อสร้างป้ายระฆังหินพื้นผิวจราจร บนถนนหลวง ๕๐ วัตต์ (ลำหรับ ๑ ชุด)	-	-	-	-	มีป้ายระฆังหินพื้นผิวจราจร ที่ได้มาตรฐาน	ประชาชนเห็นความสะอาด ทางราชการ	กองช่าง
๓๕	จัดซื้อ พร้อมติดตั้งโคมไฟถนน LED หมู่ที่ ๗	เพื่อสร้างความปลอดภัย ในชีวิตและทรัพย์สิน	จัดซื้อ พร้อมติดตั้งโคมไฟถนน LED ขนาด ๕๐ วัตต์ ระบบโซล่าเซลล์ (ลำหรับ ๑ ชุด)	จัดซื้อ พร้อมติดตั้งโคมไฟถนน LED ขนาด ๕๐ วัตต์ ระบบโซล่าเซลล์ (ลำหรับ ๑ ชุด)	-	-	-	-	มีระบบไฟฟ้าส่องสว่าง ที่ได้มาตรฐาน	ลดการวางขาย และมีอายุการใช้งานที่ยาวนาน	กองช่าง
๓๖	จัดซื้อ พร้อมติดตั้งไฟกระพริบ หมู่ที่ ๗	เพื่อสร้างความปลอดภัย ในชีวิตและทรัพย์สิน	จัดซื้อ พร้อมติดตั้ง สัญญาณไฟกระพริบ ระบบโซล่าเซลล์ (ลำหรับ ๑ ชุด)	จัดซื้อ พร้อมติดตั้ง สัญญาณไฟกระพริบ ระบบโซล่าเซลล์ (ลำหรับ ๑ ชุด)	-	-	-	-	มีระบบไฟกระพริบ ที่ได้มาตรฐาน	ป้องกันและลดอุบัติเหตุ บนท้องถนน	กองช่าง
๓๗	จัดซื้อ พร้อมติดตั้งป้าย สัญญาณจราจร หมู่ที่ ๗	เพื่อสร้างความปลอดภัย ในชีวิตและทรัพย์สิน	จัดซื้อ พร้อมติดตั้ง สัญญาณจราจร (ลำหรับ ๑ ชุด)	จัดซื้อ พร้อมติดตั้ง สัญญาณจราจร (ลำหรับ ๑ ชุด)	-	-	-	-	มีป้ายสัญญาณจราจร ที่ได้มาตรฐาน	ป้องกันและลดอุบัติเหตุ บนท้องถนน	กองช่าง
๓๘	จัดซื้อ พร้อมติดตั้งป้าย ชื่อซอยแยกย่อย หมู่ที่ ๗	เพื่ออำนวยความสะดวก แก่ผู้เดินทางสัญจร	จัดซื้อ พร้อมติดตั้งป้าย ชื่อซอยแยกย่อย ขนาด ๓๐ x ๑๐๐ ซม. (ลำหรับ ๑ ชุด)	จัดซื้อ พร้อมติดตั้งป้าย ชื่อซอยแยกย่อย ขนาด ๓๐ x ๑๐๐ ซม. (ลำหรับ ๑ ชุด)	-	-	-	-	มีป้ายชื่อซอยแยกย่อย ที่ได้มาตรฐาน	อำนวยความสะดวก แก่ผู้เดินทางสัญจร	กองช่าง
๓๙	ก่อสร้างป้ายระฆังหินพื้นผิวจราจร บนถนนหลวง ในเขตพื้นที่หมู่ที่ ๗	เพื่อประชาชนได้สัมผัสกับผิวจราจร ที่ราบเรียบ	ก่อสร้างป้ายระฆังหินพื้นผิวจราจร บนถนนหลวง ๕๐ วัตต์ (ลำหรับ ๑ ชุด)	ก่อสร้างป้ายระฆังหินพื้นผิวจราจร บนถนนหลวง ๕๐ วัตต์ (ลำหรับ ๑ ชุด)	-	-	-	-	มีป้ายระฆังหินพื้นผิวจราจร ที่ได้มาตรฐาน	ประชาชนเห็นความสะอาด ทางราชการ	กองช่าง
๔๐	จัดซื้อ พร้อมติดตั้งโคมไฟถนน LED หมู่ที่ ๘	เพื่อสร้างความปลอดภัย ในชีวิตและทรัพย์สิน	จัดซื้อ พร้อมติดตั้งโคมไฟถนน LED ขนาด ๕๐ วัตต์ ระบบโซล่าเซลล์ (ลำหรับ ๑ ชุด)	จัดซื้อ พร้อมติดตั้งโคมไฟถนน LED ขนาด ๕๐ วัตต์ ระบบโซล่าเซลล์ (ลำหรับ ๑ ชุด)	-	-	-	-	มีระบบไฟฟ้าส่องสว่าง ที่ได้มาตรฐาน	ลดการวางขาย และมีอายุการใช้งานที่ยาวนาน	กองช่าง
๔๑	จัดซื้อ พร้อมติดตั้งไฟกระพริบ หมู่ที่ ๘	เพื่อสร้างความปลอดภัย ในชีวิตและทรัพย์สิน	จัดซื้อ พร้อมติดตั้ง สัญญาณไฟกระพริบ ระบบโซล่าเซลล์ (ลำหรับ ๑ ชุด)	จัดซื้อ พร้อมติดตั้ง สัญญาณไฟกระพริบ ระบบโซล่าเซลล์ (ลำหรับ ๑ ชุด)	-	-	-	-	มีระบบไฟกระพริบ ที่ได้มาตรฐาน	ป้องกันและลดอุบัติเหตุ บนท้องถนน	กองช่าง

๓. ยุทธศาสตร์การพัฒนาด้านคุณภาพชีวิต

๓.๕. แผนงานยุทธศาสตร์กรมและกรมโยธา

ที่	โครงการ	วัตถุประสงค์	เป้าหมาย (ผลผลิตของโครงการ)	งบประมาณและที่ผ่านมา				ครุภัณฑ์ (KPI)	ผลที่คาดว่าจะได้รับ	หน่วยงานรับผิดชอบหลัก
				๒๕๖๖ (บาท)	๒๕๖๗ (บาท)	๒๕๖๘ (บาท)	๒๕๖๙ (บาท)			
๔๒	จัดซื้อ พร้อมติดตั้ง สัญญาณจราจร หมู่ที่ ๘	เพื่อสร้างความปลอดภัยในบริเวณและทรัพย์สิน	จัดซื้อ พร้อมติดตั้งป้ายจราจรจราจร (สำหรับ ๑ ชุด)	๕,๐๐๐	-	-	-	มีป้ายสัญญาณจราจรที่ได้มาตรฐาน	ป้องกันและลดอุบัติเหตุบนท้องถนน	กองช่าง
๔๓	จัดซื้อ พร้อมติดตั้ง ข้อต่อแยกย่อย หมู่ที่ ๘	เพื่ออำนวยความสะดวกแก่ผู้เดินทางสัญจร	จัดซื้อ พร้อมติดตั้งป้าย ข้อต่อแยกย่อย ขนาด ๓๐ x ๑๐๐ ซม. (สำหรับ ๑ ชุด)	๓๓,๐๐๐	-	-	-	มีป้ายข้อต่อแยกย่อยที่ได้มาตรฐาน	อำนวยความสะดวกแก่ผู้เดินทางสัญจร	กองช่าง
๔๔	ก่อสร้างป้ายประชาสัมพันธ์ทาง ยศ.คลองทาว นิมเขตพื้นที่หมู่ที่ ๘	เพื่อประชาสัมพันธ์ข่าวสารทางราชการ	ก่อสร้างป้ายประชาสัมพันธ์ ขนาด ๔.๘๐ x ๕.๖๐ ม. (สำหรับ ๑ ชุด)	๕๕,๐๐๐	-	-	-	มีป้ายประชาสัมพันธ์ที่ได้มาตรฐาน	ประชาชนทราบข่าวสารทางราชการ	กองช่าง
๔๕	จัดซื้อ พร้อมติดตั้งโคมไฟถนน LED หมู่ที่ ๕	เพื่อสร้างความปลอดภัยในชีวิตและทรัพย์สิน	จัดซื้อ พร้อมติดตั้งโคมไฟถนน LED ขนาด ๕๐ วัตต์ ระบบโซล่าเซลล์ (สำหรับ ๑ ชุด)	๓๘,๐๐๐	-	-	-	มีระบบไฟส่องสว่างที่ได้มาตรฐาน	ลดการจราจรแออัด และมีอายุการใช้งานที่ยืนยาว	กองช่าง
๔๖	จัดซื้อ พร้อมติดตั้งไฟระพริบ หมู่ที่ ๕	เพื่อสร้างความปลอดภัยในชีวิตและทรัพย์สิน	จัดซื้อ พร้อมติดตั้งสัญญาณไฟระพริบระบบโซล่าเซลล์ (สำหรับ ๑ ชุด)	๑๖,๐๐๐	-	-	-	มีระบบไฟระพริบที่ได้มาตรฐาน	ป้องกันและลดอุบัติเหตุบนท้องถนน	กองช่าง
๔๗	จัดซื้อ พร้อมติดตั้งสัญญาณจราจร หมู่ที่ ๕	เพื่อสร้างความปลอดภัยในชีวิตและทรัพย์สิน	จัดซื้อ พร้อมติดตั้งป้ายสัญญาณจราจร (สำหรับ ๑ ชุด)	๕,๐๐๐	-	-	-	มีป้ายสัญญาณจราจรที่ได้มาตรฐาน	ป้องกันและลดอุบัติเหตุบนท้องถนน	กองช่าง
๔๘	จัดซื้อ พร้อมติดตั้ง ข้อต่อแยกย่อย หมู่ที่ ๕	เพื่ออำนวยความสะดวกแก่ผู้เดินทางสัญจร	จัดซื้อ พร้อมติดตั้งป้าย ข้อต่อแยกย่อย ขนาด ๓๐ x ๑๐๐ ซม. (สำหรับ ๑ ชุด)	๓๓,๐๐๐	-	-	-	มีป้ายข้อต่อแยกย่อยที่ได้มาตรฐาน	อำนวยความสะดวกแก่ผู้เดินทางสัญจร	กองช่าง
๔๙	ก่อสร้างป้ายประชาสัมพันธ์ทาง ยศ.คลองทาว นิมเขตพื้นที่หมู่ที่ ๕	เพื่อประชาสัมพันธ์ข่าวสารทางราชการ	ก่อสร้างป้ายประชาสัมพันธ์ ขนาด ๔.๘๐ x ๕.๖๐ ม. (สำหรับ ๑ ชุด)	๕๕,๐๐๐	-	-	-	มีป้ายประชาสัมพันธ์ที่ได้มาตรฐาน	ประชาชนทราบข่าวสารทางราชการ	กองช่าง

๓. บุคลากรที่พัฒนาด้านคุณภาพชีวิต

๓.๕ แผนงานยุทธศาสตร์และการโยธา

ที่	โครงการ	วัตถุประสงค์	เป้าหมาย (ผลผลิตของโครงการ)	งบประมาณและที่ผ่านมา					ตัวชี้วัด (KPI)	ผลที่คาดว่าจะได้รับ	หน่วยงาน รับผิดชอบหลัก
				๒๕๖๖ (บาท)	๒๕๖๗ (บาท)	๒๕๖๘ (บาท)	๒๕๖๙ (บาท)	๒๕๗๐ (บาท)			
๕๐	จัดซื้อ พร้อมติดตั้งโคมไฟถนน LED หมู่ที่ ๑๐	เพื่อสร้างความปลอดภัยในชีวิตและทรัพย์สิน	จัดซื้อ พร้อมติดตั้งโคมไฟถนน LED ขนาด ๕๐ วัตต์ ระบบโสต้าเซลล์ (สำหรับ ๓ ชุด)	๑๘,๐๐๐					มีระบบไฟฟ้าส่องสว่างที่เต็มมาตรฐาน	ลดภาระรายจ่าย และมีอายุการใช้งานที่ยาวนาน	กองช่าง
๕๑	จัดซื้อ พร้อมติดตั้งโคมไฟถนน หมู่ที่ ๑๐	เพื่อสร้างความปลอดภัยในชีวิตและทรัพย์สิน	จัดซื้อ พร้อมติดตั้งสัญญาณไฟกระพริบระบบโสต้าเซลล์ (สำหรับ ๑ ชุด)	๑๖,๐๐๐					มีระบบไฟกระพริบที่เต็มมาตรฐาน	ป้องกันและลดอุบัติเหตุบนท้องถนน	กองช่าง
๕๒	จัดซื้อ พร้อมติดตั้งป้ายสัญญาณจราจร หมู่ที่ ๑๐	เพื่อสร้างความปลอดภัยในชีวิตและทรัพย์สิน	จัดซื้อ พร้อมติดตั้งป้ายสัญญาณจราจร (สำหรับ ๓ ชุด)	๕,๐๐๐					มีป้ายสัญญาณจราจรที่เต็มมาตรฐาน	ป้องกันและลดอุบัติเหตุบนท้องถนน	กองช่าง
๕๓	จัดซื้อ พร้อมติดตั้งป้ายชื่อแยกย่อย หมู่ที่ ๑๐	เพื่ออำนวยความสะดวกแก่ผู้เดินทางสัญจร	จัดซื้อ พร้อมติดตั้งชื่อแยกย่อย ขนาด ๓๐ x ๑๐๐ ซม. (สำหรับ ๑ ชุด)	๑๓,๐๐๐					มีป้ายชื่อแยกย่อยที่เต็มมาตรฐาน	อำนวยความสะดวกแก่ผู้เดินทางสัญจร	กองช่าง
๕๔	ก่อสร้างระบบระบายน้ำบนถนนคอนกรีต ในเขตพื้นที่หมู่ที่ ๑๐	เพื่อประชาชนที่สัญจรทางราชการ	ก่อสร้างป้ายระบายน้ำบนถนน ขนาด ๔.๕๐ x ๕.๐๐ ม. (สำหรับ ๑ ชุด)	๕๕,๐๐๐					มีป้ายระบายน้ำบนถนนที่เต็มมาตรฐาน	ประชาชนทราบข่าวสารทางราชการ	กองช่าง
๕๕	จัดซื้อ พร้อมติดตั้งโคมไฟถนน LED หมู่ที่ ๑๑	เพื่อสร้างความปลอดภัยในชีวิตและทรัพย์สิน	จัดซื้อ พร้อมติดตั้งโคมไฟถนน LED ขนาด ๕๐ วัตต์ ระบบโสต้าเซลล์ (สำหรับ ๑ ชุด)	๑๘,๐๐๐					มีระบบไฟฟ้าส่องสว่างที่เต็มมาตรฐาน	ลดภาระรายจ่าย และมีอายุการใช้งานที่ยาวนาน	กองช่าง
๕๖	จัดซื้อ พร้อมติดตั้งโคมไฟถนน หมู่ที่ ๑๑	เพื่อสร้างความปลอดภัยในชีวิตและทรัพย์สิน	จัดซื้อ พร้อมติดตั้งสัญญาณไฟกระพริบระบบโสต้าเซลล์ (สำหรับ ๑ ชุด)	๑๖,๐๐๐					มีระบบไฟกระพริบที่เต็มมาตรฐาน	ป้องกันและลดอุบัติเหตุบนท้องถนน	กองช่าง
๕๗	จัดซื้อ พร้อมติดตั้งป้ายสัญญาณจราจร หมู่ที่ ๑๑	เพื่อสร้างความปลอดภัยในชีวิตและทรัพย์สิน	จัดซื้อ พร้อมติดตั้งป้ายสัญญาณจราจร (สำหรับ ๑ ชุด)	๕,๐๐๐					มีป้ายสัญญาณจราจรที่เต็มมาตรฐาน	ป้องกันและลดอุบัติเหตุบนท้องถนน	กองช่าง

๓. ยุทธศาสตร์การพัฒนาด้านคุณภาพชีวิต
๓.๔ แผนงานอุตสาหกรรมและการโยธา

ที่	โครงการ	วัตถุประสงค์	เป้าหมาย (ผลผลิตโครงการ)	งบประมาณและที่เข้ามา					ตัวชี้วัด (KPI)	ผลที่คาดว่าจะได้รับ	หน่วยงานรับผิดชอบหลัก
				๒๕๖๖ (บาท)	๒๕๖๗ (บาท)	๒๕๖๘ (บาท)	๒๕๖๙ (บาท)	๒๕๗๐ (บาท)			
๑๘	จัดซื้อ พร้อมติดตั้งป้ายชื่อขอแยกย่อย หมู่ที่ ๑๑	เพื่ออำนวยความสะดวกแก่ผู้เดินทางสัญจร	จัดซื้อ พร้อมติดตั้งป้ายชื่อขอแยกย่อย ขนาด ๓๐ x ๑๐๐ ซม. (สำหรับ ๑ ชุด)	๓๓,๐๐๐					มีป้ายชื่อขอแยกย่อยที่ได้มาตรฐาน	กองช่าง	
๑๙	ก่อสร้างป้ายประชาสัมพันธ์ข่าวสาร อบต.คลองหา ในเขตพื้นที่หมู่ที่ ๑๑	เพื่อประชาสัมพันธ์ข่าวสารทางราชการ	ก่อสร้างป้ายประชาสัมพันธ์ข่าวสาร ขนาด ๔๘๐ x ๕๐๐ ซม. (สำหรับ ๑ ชุด)	๕๕,๐๐๐					มีป้ายประชาสัมพันธ์ที่ได้มาตรฐาน	กองช่าง	
๑๐๐	จัดซื้อ พร้อมติดตั้งโคมไฟถนน LED หมู่ที่ ๑๒	เพื่อสร้างความปลอดภัยในชีวิตและทรัพย์สิน	จัดซื้อ พร้อมติดตั้งโคมไฟถนน LED ขนาด ๕๐ วัตต์ ระบบโซล่าเซลล์ (สำหรับ ๑ ชุด)	๑๘,๖๐๐					มีระบบไฟฟ้าส่องสว่างที่ได้มาตรฐาน	กองช่าง	
๑๐๑	จัดซื้อ พร้อมติดตั้งโคมไฟถนน หมู่ที่ ๑๒	เพื่อสร้างความปลอดภัยในชีวิตและทรัพย์สิน	จัดซื้อ พร้อมติดตั้งสัญญาณไฟกระพริบ (สำหรับ ๑๒ ชุด)	๑๖,๐๐๐					มีระบบไฟกระพริบที่ได้มาตรฐาน	กองช่าง	
๑๐๒	จัดซื้อ พร้อมติดตั้งป้ายสัญญาณจราจร หมู่ที่ ๑๑	เพื่อสร้างความปลอดภัยในชีวิตและทรัพย์สิน	จัดซื้อ พร้อมติดตั้งป้ายสัญญาณจราจร (สำหรับ ๑ ชุด)	๕,๐๐๐					มีป้ายสัญญาณจราจรที่ได้มาตรฐาน	กองช่าง	
๑๐๓	จัดซื้อ พร้อมติดตั้งป้ายชื่อแยกย่อย หมู่ที่ ๑๑	เพื่ออำนวยความสะดวกแก่ผู้เดินทางสัญจร	จัดซื้อ พร้อมติดตั้งชื่อขอแยกย่อย ขนาด ๓๐ x ๑๐๐ ซม. (สำหรับ ๑ ชุด)	๓๓,๐๐๐					มีป้ายชื่อขอแยกย่อยที่ได้มาตรฐาน	กองช่าง	
๑๐๔	ก่อสร้างป้ายประชาสัมพันธ์ข่าวสาร อบต.คลองหา ในเขตพื้นที่หมู่ที่ ๑๒	เพื่อประชาสัมพันธ์ข่าวสารทางราชการ	ก่อสร้างป้ายประชาสัมพันธ์ข่าวสาร ขนาด ๔๘๐ x ๕๐๐ ซม. (สำหรับ ๑ ชุด)	๕๕,๐๐๐					มีป้ายประชาสัมพันธ์ที่ได้มาตรฐาน	กองช่าง	
๑๐๕	จัดซื้อ พร้อมติดตั้งโคมไฟถนน LED หมู่ที่ ๑๓	เพื่อสร้างความปลอดภัยในชีวิตและทรัพย์สิน	จัดซื้อ พร้อมติดตั้งโคมไฟถนน LED ขนาด ๕๐ วัตต์ ระบบโซล่าเซลล์ (สำหรับ ๑ ชุด)	๑๘,๖๐๐					มีระบบไฟฟ้าส่องสว่างที่ได้มาตรฐาน	กองช่าง	

๓. ยุทธศาสตร์การพัฒนาตำบลคุณภาพชีวิต
๓.๙ แผนงานอนุรักษ์ธรรมชาติและสิ่งแวดล้อม

ที่	โครงการ	วัตถุประสงค์	เป้าหมาย (ผลผลิตของโครงการ)	งบประมาณและที่ผ่านมา					ตัวชี้วัด (KPI)	ผลที่คาดว่าจะได้รับ	หน่วยงาน รับผิดชอบหลัก
				๒๕๖๖ (บาท)	๒๕๖๗ (บาท)	๒๕๖๘ (บาท)	๒๕๖๙ (บาท)	๒๕๗๐ (บาท)			
๑๐๖	จัดซื้อ หรือติดตั้งไม้ระหวับ หมู่ที่ ๑๓	เพื่อสร้างความปลอดภัย ในชีวิตและทรัพย์สิน	จัดซื้อ หรือติดตั้ง สัญญาณไฟกระพริบ ระบบเรดาร์เซลล์ (สำหรับ ๑ ชุด)	๗๖,๐๐๐ (บาท)					มีระบบไฟกระพริบ ที่ได้รับมาตรฐาน	ป้องกันและลดอุบัติเหตุ บนท้องถนน	กองช่าง
๑๐๗	จัดซื้อ หรือติดตั้งป้าย สัญญาณจราจร หมู่ที่ ๑๓	เพื่อสร้างความปลอดภัย ในชีวิตและทรัพย์สิน	จัดซื้อ หรือติดตั้ง ป้ายสัญญาณจราจร (สำหรับ ๑ ชุด)	๕,๐๐๐					มีป้ายสัญญาณจราจร ที่ได้มาตรฐาน	ป้องกันและลดอุบัติเหตุ บนท้องถนน	กองช่าง
๑๐๘	จัดซื้อ หรือติดตั้งป้าย หรือป้ายแยกย่อย หมู่ที่ ๑๓	เพื่ออำนวยความสะดวก แก่ผู้เดินทางสัญจร	จัดซื้อ หรือติดตั้งป้าย ชื่อแยกย่อย ขนาด ๓๐ x ๑๐๐ ซม. (สำหรับ ๑ ชุด)	๑๓,๐๐๐					มีป้ายชื่อแยกย่อย ที่ได้มาตรฐาน	อำนวยความสะดวก แก่ผู้เดินทางสัญจร	กองช่าง
๑๐๙	ก่อสร้างระบบระบายน้ำในตำบล อบต.คลองท่า ในเขตพื้นที่ หมู่ที่ ๑๓	เพื่อประชาสัมพันธ์ข่าวสาร ทางราชการ	ก่อสร้างป้ายประชาสัมพันธ์ ขนาด ๔.๘๐ x ๕.๐๐ ม. (สำหรับ ๑ ชุด)	๕๕,๐๐๐					มีป้ายประชาสัมพันธ์ ที่ได้มาตรฐาน	ประชาสัมพันธ์ข่าวสาร ทางราชการ	กองช่าง
๑๑๐	ก่อสร้างสวนเด็กเล่น ศพด.บ้านขี้เหล็ก	เพื่อใช้จัดกิจกรรมเล่นของ เด็กนักเรียนให้มีความเป็นระเบียบ	จ้างเหมาก่อสร้างสนาม เด็กเล่น, ศพด.บ้านขี้เหล็ก	๓๐๐,๐๐๐	๓๐๐,๐๐๐				จำนวนสนามเด็กเล่นที่เพิ่มขึ้น	ศพด.บ้านขี้เหล็ก มีความปลอดภัย และมีความปลอดภัย	กองช่าง
๑๑๑	ปรับปรุงซื้อ ศพด.บ้านขี้เหล็ก และประตูรั้วหน้า ศพด.บ้านขี้เหล็ก	เพื่อสร้างความปลอดภัย ในชีวิตและทรัพย์สิน	จ้างเหมาปรับปรุงประตูรั้ว ศพด.บ้านขี้เหล็ก และประตูรั้วหน้า ศพด.บ้านขี้เหล็ก	๓๐๐,๐๐๐	๑๐๐,๐๐๐				จำนวนป้ายชื่อและประตูรั้ว ศพด.บ้านขี้เหล็ก ที่มีการปรับปรุง	ศพด.บ้านขี้เหล็ก มีความปลอดภัย และมีความปลอดภัย	กองช่าง
๑๑๒	ก่อสร้างรั้วและหลังคา ศพด.บ้านขี้เหล็ก	เพื่อสร้างความปลอดภัย ในชีวิตและทรัพย์สิน	จ้างเหมาก่อสร้างรั้วและ หลังคา ศพด.บ้านขี้เหล็ก	๑๒๐,๐๐๐	๕๒๐,๐๐๐				จำนวนรั้วและหลังคา ที่เพิ่มขึ้น	มีรั้วและหลังคา ที่เรียบร้อย ศพด. บ้านขี้เหล็กมีความปลอดภัย ได้อย่างเพียงพอ	กองช่าง
๑๑๓	ก่อสร้างอาคารเรียน ศพด.บ้านขี้เหล็ก	เพื่อให้ได้โรงเรียนที่ เพียงพอ	จ้างเหมาก่อสร้างอาคารเรียน ศพด.บ้านขี้เหล็ก	๗,๐๐๐,๐๐๐	๑,๐๐๐,๐๐๐	๑,๐๐๐,๐๐๐			จำนวนอาคารเรียนที่เพิ่มขึ้น	ศพด.บ้านขี้เหล็กมีความ เพียงพอ	กองช่าง

๓. ยุทธศาสตร์การพัฒนาด้านคุณภาพชีวิต

๓.๕ แผนงานอุตสาหกรรมและการโยธา

ที่	โครงการ	วัตถุประสงค์	เป้าหมาย (ผลผลิตของโครงการ)	งบประมาณและที่ผ่านมา					ตัวชี้วัด (KPI)	ผลที่คาดว่าจะได้รับ	หน่วยงาน รับผิดชอบหลัก
				๒๕๖๖ (บาท)	๒๕๖๗ (บาท)	๒๕๖๘ (บาท)	๒๕๖๙ (บาท)	๒๕๗๐ (บาท)			
๑๑๔	บูรณะเบื้องหน้าอาคารเรียน ศพด.บ้านวังขี้เหล็ก	เพื่อให้เกิดใน ศพด.บ้านวังขี้เหล็ก ได้ใช้ห้องเรียนและวังทำกิจกรรม	จ้างเหมาบูรณะปรับปรุง อาคารเรียน ศพด.บ้านวังขี้เหล็ก	๕๐,๐๐๐	๕๐,๐๐๐	๕๐,๐๐๐	๕๐,๐๐๐	๕๐,๐๐๐	จำนวนพื้นที่ บูรณะห้องหน้าอาคารเรียน	ได้เป็น ศพด. มีที่ที่ถื่นและ ที่-กิจกรรมต่าง ๆ	กองช่าง
๑๑๕	ปรับปรุงอาคารเรียน ศพด.บ้านวังขี้เหล็ก	เพื่อความปลอดภัยและความสะดวก เป็นระเบียบเรียบร้อย	จ้างเหมาปรับปรุงอาคารเรียน ศพด.บ้านวังขี้เหล็ก	๑๕๐,๐๐๐	๑๕๐,๐๐๐	๑๕๐,๐๐๐	๑๕๐,๐๐๐	๑๕๐,๐๐๐	จำนวนอาคารเรียน ที่ได้รับการปรับปรุง	ศพด.บ้านวังขี้เหล็ก มีอาคารเรียน ที่ได้มาตรฐานและมีความ ปลอดภัย	กองช่าง
๑๑๖	จัดสร้างบ้านรอบ ๆ ศพด.บ้านวังขี้เหล็ก	เพื่อป้องกันอันตราย แก่ตัวบ้านเรียน	จ้างเหมาจัดสร้างบ้านรอบ ๆ ศพด.บ้านวังขี้เหล็ก	๓๐,๐๐๐	๓๐,๐๐๐	๓๐,๐๐๐	๓๐,๐๐๐	๓๐,๐๐๐	จำนวนบ้านที่ติดตั้ง	ศพด.มีบ้านที่ได้ตามมาตรฐาน	กองช่าง
๑๑๗	ก่อสร้างทางเดินหรือบันได ศพด.บ้านวังขี้เหล็ก	เพื่อสร้างความปลอดภัย ในชีวิตประจำวัน	จ้างเหมาก่อสร้างทางเดิน พร้อมหลังคา ศพด.บ้านวังขี้เหล็ก	๒๐,๐๐๐	๒๐,๐๐๐	๒๐,๐๐๐	๒๐,๐๐๐	๒๐,๐๐๐	จำนวนพื้นที่ที่ก่อสร้างก่อสร้าง ทางเดินและหลังคา	ศพด.บ้านวังขี้เหล็กมีทางเดิน และหลังคาที่ปลอดภัย	กองช่าง
๑๑๘	ปรับปรุงบริเวณภายใน ศพด.บ้านวังขี้เหล็ก	เพื่อสร้างความปลอดภัย ในชีวิตประจำวัน	จ้างเหมาปรับปรุงบริเวณ ภายใน ศพด.บ้านวังขี้เหล็ก	๒๐,๐๐๐	๒๐,๐๐๐	๒๐,๐๐๐	๒๐,๐๐๐	๒๐,๐๐๐	จำนวนพื้นที่ที่ได้รับการปรับปรุง	ศพด.บ้านวังขี้เหล็ก มีพื้นที่ที่ปลอดภัย	กองช่าง
๑๑๙	จัดทำรั้วจากภายนอก ศพด.บ้านวังขี้เหล็ก	เพื่อให้ ศพด.บ้านวังขี้เหล็ก มีสิ่งอำนวยความสะดวก	จ้างเหมาทำรั้วจากภายนอก ศพด.บ้านวังขี้เหล็ก	๓๐,๐๐๐	๓๐,๐๐๐	๓๐,๐๐๐	๓๐,๐๐๐	๓๐,๐๐๐	จำนวนรั้วจากพื้นที่ ที่	ศพด.บ้านวังขี้เหล็กมีรั้วจาก ที่-สุจริตและ สะอาด	กองช่าง
รวม ๑๑๙ โครงการ				๕,๕๖๖,๐๐๐	๕,๖๕๖,๐๐๐	๕,๖๕๖,๐๐๐	๕,๖๕๖,๐๐๐	๕,๖๕๖,๐๐๐	๒,๕๕๐,๐๐๐		

๒. บัญชีโครงการพัฒนาท้องถิ่น

รายละเอียดโครงการพัฒนา

แผนพัฒนาท้องถิ่น (พ.ศ. ๒๕๖๖ - ๒๕๗๐)

องค์การบริหารส่วนตำบลคลองหา อำเภอท่าชนะ จังหวัดสุราษฎร์ธานี

ก. ยุทธศาสตร์จังหวัดที่ ๔ การพัฒนาสังคมปลอดภัย คุณภาพชีวิตที่ดี และมีศักยภาพในการแข่งขัน

ข. ยุทธศาสตร์การพัฒนาขององค์กรปกครองส่วนท้องถิ่นในเขตจังหวัดที่ ๒ ด้านคุณภาพชีวิต

๓. ยุทธศาสตร์พัฒนาด้านคุณภาพชีวิต

๓.๕ แผนงานการศึกษาด้านวัฒนธรรมและนันทนาการ

ที่	โครงการ	วัตถุประสงค์	เป้าหมาย (ผลผลิตของโครงการ)	งบประมาณและที่ผ่านมา					ตัวชี้วัด (KPI)	ผลที่คาดว่าจะได้รับ	หน่วยงาน รับผิดชอบหลัก	หน่วยงานที่ ขอรับเงิน อุดหนุน
				๒๕๖๖ (บาท)	๒๕๖๗ (บาท)	๒๕๖๘ (บาท)	๒๕๖๙ (บาท)	๒๕๗๐ (บาท)				
๑	งานประเพณีลอยกระทง	เพื่อรักษาขนบธรรมเนียมประเพณีอันดีงามไว้ให้คงอยู่สืบไป	จัดงานประเพณีลอยกระทง	๑๐๐,๐๐๐	๑๐๐,๐๐๐	๑๐๐,๐๐๐	๑๐๐,๐๐๐	๑๐๐,๐๐๐	จำนวนผู้เข้าร่วมงาน ลอยกระทง	ได้รักษาขนบธรรมเนียมประเพณีอันดีงามไว้ให้คงอยู่สืบไป	สำนักปลัด	
๒	งานประเพณีวันปีใหม่	เพื่อรักษาขนบธรรมเนียมประเพณีอันดีงามไว้ให้คงอยู่สืบไป	จัดงานประเพณีวันปีใหม่	๒๐,๐๐๐	๒๐,๐๐๐	๒๐,๐๐๐	๒๐,๐๐๐	๒๐,๐๐๐	จำนวนผู้เข้าร่วมงาน	ได้รักษาขนบธรรมเนียมประเพณีอันดีงามไว้ให้คงอยู่สืบไป	สำนักปลัด	
๓	งานประเพณีวันสงกรานต์	เพื่อรักษาขนบธรรมเนียมประเพณีอันดีงามไว้ให้คงอยู่สืบไป	จัดงานประเพณีวันสงกรานต์	๓๐,๐๐๐	๓๐,๐๐๐	๓๐,๐๐๐	๓๐,๐๐๐	๓๐,๐๐๐	จำนวนผู้เข้าร่วมงาน	ได้รักษาขนบธรรมเนียมประเพณีอันดีงามไว้ให้คงอยู่สืบไป	สำนักปลัด	
๔	ส่งเสริม อนุรักษ์ประเพณีปฏิบัติของชาวบ้าน	เพื่ออนุรักษ์รักษาประเพณีปฏิบัติของชาวบ้านให้สืบทอดรุ่นต่อไป	จัดอบรมให้ความรู้แก่ประชาชนผู้สูงอายุเรื่องในวันสงกรานต์	๑๐,๐๐๐	๑๐,๐๐๐	๑๐,๐๐๐	๑๐,๐๐๐	๑๐,๐๐๐	จำนวนผู้เข้าร่วม รับการอบรม	ให้อนุรักษ์รักษาประเพณีปฏิบัติของชาวบ้านสืบทอดรุ่นต่อไป	สำนักปลัด	
๕	แข่งขันกีฬา "คลองพระเกษมส์"	เพื่อสนับสนุนให้ประชาชนเล่นกีฬา และเสริมสร้างความสามัคคีในตำบล	จัดแข่งขันกีฬาต้านภัยยาเสพติด (อเนก.คลองพระเกษมส์)	๕๐๐,๐๐๐	๕๐๐,๐๐๐	๕๐๐,๐๐๐	๕๐๐,๐๐๐	๕๐๐,๐๐๐	จำนวนนักกีฬา ที่เข้าร่วม	ประชาชนมีสุขภาพที่ดี ความสามัคคี และห่างไกล ยาเสพติด	สำนักปลัด	
๖	แข่งขันกีฬาอินทรีทองกีฬาหมู่บ้าน	เพื่อเชื่อมความสัมพันธ์ของกีฬาหมู่บ้าน	จัดการแข่งขันฟุตบอลกีฬาหมู่บ้าน	๓๐,๐๐๐	๓๐,๐๐๐	๓๐,๐๐๐	๓๐,๐๐๐	๓๐,๐๐๐	จำนวนนักกีฬา ที่เข้าร่วม	เพื่อประชาชนในหมู่บ้าน มีความสามัคคียิ่งขึ้น	สำนักปลัด	

๓. ยุทธศาสตร์การพัฒนาด้านคุณภาพชีวิต

๓.๕ แผนงานการศาสนาวัฒนธรรมและนันทนาการ

ที่	โครงการ	วัตถุประสงค์	เป้าหมาย (ผลผลิตของโครงการ)	งบประมาณและที่ผ่านมา						ตัวชี้วัด (KPI)	ผลที่คาดว่าจะได้รับ	หน่วยงาน รับผิดชอบหลัก	หน่วยงานที่ ขอรับเงิน อุดหนุน
				๒๕๖๖ (บาท)	๒๕๖๗ (บาท)	๒๕๖๘ (บาท)	๒๕๖๙ (บาท)	๒๕๖๙ (บาท)	๒๕๗๐ (บาท)				
๗	สนับสนุนให้เข้าร่วมแข่งขันกีฬา	เพื่อพัฒนาทักษะด้านกีฬาของนักเรียนในตำบลคลองพญา	จัดสนับสนุนกีฬาและผู้ใช้กลอนเข้าร่วมแข่งขัน	๒๖๖,๐๐๐	๒๖๖,๐๐๐	๒๖๖,๐๐๐	๒๖๖,๐๐๐	๒๖๖,๐๐๐	๒๖๖,๐๐๐	จำนวนเด็กที่เข้าร่วม	นักเรียนมีทักษะด้านกีฬาดีขึ้น	สำนักปลัด	
๘	ส่งเสริมทักษะทางการกีฬาและการออกกำลังกายในตำบลคลองพญา	เพื่อพัฒนาทักษะด้านกีฬาและการออกกำลังกายของเด็กเยาวชนและประชาชนในตำบลคลองพญา	จัดอบรมฝึกทักษะให้แก่เด็ก เยาวชนและประชาชนในตำบลคลองพญา	๕๐,๐๐๐	๕๐,๐๐๐	๕๐,๐๐๐	๕๐,๐๐๐	๕๐,๐๐๐	๕๐,๐๐๐	จำนวนเด็ก เยาวชน ประชาชนที่เข้าร่วม	ผู้ได้รับการอบรมมีทักษะด้านกีฬาและการออกกำลังกายที่ดีขึ้น	สำนักปลัด	
๙	บรรพชาสามเณรภาคฤดูร้อน	เพื่อให้เด็ก เยาวชน ได้ฝึกฝนตนเองตามแบบพระพุทธรศาสนา เป็นการสืบต่อพระพุทธศาสนา	จัดบรรพชาสามเณรภาคฤดูร้อนแก่เด็ก เยาวชน	๓๐,๐๐๐	๓๐,๐๐๐	๓๐,๐๐๐	๓๐,๐๐๐	๓๐,๐๐๐	๓๐,๐๐๐	จำนวนเด็ก เยาวชน ประชาชนที่เข้าร่วม	เด็ก เยาวชน ได้ดำรงชีวิตที่ดีขึ้น	สำนักปลัด	
๑๐	โครงการส่งเสริมการออกกำลังกายในหมู่ประชาชนในตำบลคลองพญา	เพื่อส่งเสริมให้ประชาชนออกกำลังกาย	จัดกิจกรรมส่งเสริมการออกกำลังกายให้แก่ประชาชนในตำบลคลองพญา	๕๐,๐๐๐	๕๐,๐๐๐	๕๐,๐๐๐	๕๐,๐๐๐	๕๐,๐๐๐	๕๐,๐๐๐	จำนวนประชาชนที่เข้าร่วม	ประชาชนมีสุขภาพร่างกายแข็งแรง	สำนักปลัด	
๑๑	โครงการส่งเสริมการออกกำลังกายเพื่อสุขภาพทุกกลุ่มวัย	เพื่อส่งเสริมการออกกำลังกายของประชาชนในตำบลคลองพญาทุกกลุ่มวัย	จัดซื้ออุปกรณ์เครื่องออกกำลังกาย	๑๐๐,๐๐๐	๑๐๐,๐๐๐	-	-	-	๑๐๐,๐๐๐	จำนวนประชาชนที่มีสุขภาพที่ดีขึ้น	ประชาชนทุกกลุ่มวัยมีสุขภาพเบื้องต้นที่ดีขึ้น	สำนักปลัด	
๑๒	โครงการจัดซื้อเครื่องออกกำลังกายสำหรับออกกำลังกายในหมู่ที่ ๗ บ้านท่าไทร	เพื่อส่งเสริมให้ประชาชนออกกำลังกาย	จัดกิจกรรมส่งเสริมการออกกำลังกายให้แก่ประชาชนในหมู่ที่ ๗ บ้านท่าไทร ตำบลคลองพญา	-	-	๕๐,๐๐๐	๕๐,๐๐๐	๕๐,๐๐๐	๕๐,๐๐๐	จำนวนประชาชนที่เข้าร่วม	ประชาชนมีสุขภาพร่างกายแข็งแรง	สำนักปลัด	
๑๓	อุดหนุนโครงการจัดกิจกรรมเปิดพระเกียรติสมเด็จพระนางเจ้าสิริกิติ์ พระบรมราชินีนาถ พระบรมราชชนนีพันปีหลวง	เพื่อสนับสนุนงบประมาณจัดกิจกรรมเปิดพระเกียรติพระเกียรติ	สนับสนุนงบประมาณให้แก่อำเภอท่าชนะในการจัดกิจกรรมเปิดพระเกียรติ	๑๕,๐๐๐	๑๕,๐๐๐	๑๕,๐๐๐	๑๕,๐๐๐	๑๕,๐๐๐	๑๕,๐๐๐	จำนวนผู้เข้าร่วมงาน	ได้แสดงออกถึงความจงรักภักดีต่อสถาบันพระมหากษัตริย์	สำนักปลัด	อำเภอท่าชนะ

๓. ยุทธศาสตร์การพัฒนาด้านคุณภาพชีวิต
๓.๕ แผนงานการศาสนาวัฒนธรรมและนันทนาการ

ที่	โครงการ	วัตถุประสงค์	เป้าหมาย (ผลผลิตของโครงการ)	งบประมาณและที่ผ่านมา						ตัวชี้วัด (KPI)	ผลที่คาดว่าจะได้รับ	หน่วยงาน รับผิดชอบหลัก	หน่วยงานที่ ขอรับเงิน อุดหนุน
				๒๕๖๖ (บาท)	๒๕๖๗ (บาท)	๒๕๖๘ (บาท)	๒๕๖๙ (บาท)	๒๕๗๐ (บาท)	๒๕๗๑ (บาท)				
๑๔	อุดหนุนโครงการจัดกิจกรรม เทิดพระเกียรติสมเด็จพระเจ้า อยู่หัวมหาวชิราลงกรณ บดินทรเทพยวรางกูร	เพื่อสนับสนุนงบประมาณ จัดกิจกรรมเทิดพระเกียรติ	สนับสนุนงบประมาณให้แก่ อำเภอท่าชนะในการจัด กิจกรรมเทิดพระเกียรติ	๑๕,๐๐๐ (บาท)	๑๕,๐๐๐ (บาท)	๑๕,๐๐๐ (บาท)	๑๕,๐๐๐ (บาท)	๑๕,๐๐๐ (บาท)	๑๕,๐๐๐ (บาท)	จำนวนผู้เข้า ร่วมงาน	ได้แสดงออกถึงความ จงรักภักดีต่อสถาบัน พระมหากษัตริย์	สำนักปลัด อำเภอท่าชนะ	อำเภอท่าชนะ
๑๕	โครงการแข่งขันกีฬา/กรีฑาเด็ก เยาวชนและประชาชนของ องค์กรปกครองส่วนท้องถิ่น เขตเขาอำเภอท่าชนะ	เพื่อสนับสนุนงบประมาณ นักเรียน นักศึกษาและ ประชาชนในตำบลคลองพา	สนับสนุนงบประมาณให้แก่ อำเภอท่าชนะในการแข่งขัน	๕๐,๐๐๐ (บาท)	๕๐,๐๐๐ (บาท)	๕๐,๐๐๐ (บาท)	๕๐,๐๐๐ (บาท)	๕๐,๐๐๐ (บาท)	๕๐,๐๐๐ (บาท)	จำนวนผู้เข้า ร่วมแข่งขัน	นักเรียนมีทักษะด้าน กีฬาดีขึ้น	สำนักปลัด อำเภอท่าชนะ	อำเภอท่าชนะ
๑๖	อุดหนุนโครงการจัดกิจกรรม อันเป็นการเทิดทูนและปกป้อง สถาบัน งานรัฐพิธี งานพิธี ศาสนาพิธี ฯ	เพื่อสนับสนุนงบประมาณ จัดโครงการปกป้องสถาบัน ฯ	สนับสนุนงบประมาณให้แก่ อำเภอท่าชนะในการจัด โครงการปกป้องสถาบัน ฯ	๕๐,๐๐๐ (บาท)	๕๐,๐๐๐ (บาท)	๕๐,๐๐๐ (บาท)	๕๐,๐๐๐ (บาท)	๕๐,๐๐๐ (บาท)	๕๐,๐๐๐ (บาท)	จำนวนผู้เข้า ร่วมงาน	การแสดงออกถึงความ จงรักภักดีต่อสถาบัน พระมหากษัตริย์	สำนักปลัด อำเภอท่าชนะ	อำเภอท่าชนะ
รวม ๑๖ โครงการ				๙๕๐,๐๐๐	๑,๐๕๐,๐๐๐	๑,๐๕๐,๐๐๐	๑,๐๕๐,๐๐๐	๑,๐๕๐,๐๐๐	๑,๐๕๐,๐๐๐	๙๕๐,๐๐๐			

๒. บัญชีโครงการพัฒนาท้องถิ่น

รายละเอียดโครงการพัฒนา

แผนพัฒนาท้องถิ่น (พ.ศ. ๒๕๖๖ - ๒๕๗๐)

องค์การบริหารส่วนตำบลคลองโพธิ์ อำเภอท่าชนะ จังหวัดสุราษฎร์ธานี

ก. ยุทธศาสตร์จังหวัดที่ ๔ การพัฒนาสังคมปลอดภัย คุณภาพชีวิตที่ดี และมีศักยภาพในการแข่งขัน

ข. ยุทธศาสตร์การพัฒนาขององค์กรปกครองส่วนท้องถิ่นในเขตจังหวัดที่ ๒ ด้านคุณภาพชีวิต

๓. ยุทธศาสตร์การพัฒนาด้านคุณภาพชีวิต

๓.๖ แผนงานสร้างความเข้มแข็งของชุมชน

ที่	โครงการ	วัตถุประสงค์	เป้าหมาย (ผลผลิตของโครงการ)	งบประมาณและที่ผ่านมา					ตัวชี้วัด (KPI)	ผลที่คาดว่าจะได้รับ	หน่วยงาน รับผิดชอบหลัก	หน่วยงาน ที่ขอรับเงิน
				๒๕๖๖ (บาท)	๒๕๖๗ (บาท)	๒๕๖๘ (บาท)	๒๕๖๙ (บาท)	๒๕๗๐ (บาท)				
๑	อบรมคุณธรรม จริยธรรม แก่เด็กและเยาวชน	เพื่อปลูกฝังคุณธรรม จริยธรรม แก่เด็กและเยาวชน	จัดอบรมคุณธรรม จริยธรรม ให้แก่เด็กและเยาวชน	๒๐,๐๐๐	๒๐,๐๐๐	๕๐,๐๐๐	๕๐,๐๐๐	๕๐,๐๐๐	จำนวนเด็กนักเรียน ที่เข้าร่วมกิจกรรม	เด็กมีคุณธรรม จริยธรรม ที่ดีขึ้น	สำนักปลัด	อุดหนุน
๒	ป้องกันและแก้ไขเด็ก ในตำบล	เพื่อให้เด็กมีความปลอดภัย ในการเดินทาง	จัดอบรมให้ความรู้แก่เด็ก ในตำบล	๒๐,๐๐๐	๒๐,๐๐๐	๑๕,๐๐๐	๑๕,๐๐๐	๑๕,๐๐๐	จำนวนเด็กนักเรียน ที่เข้าร่วมกิจกรรม	เด็กได้มีความปลอดภัย ในการดำรงชีวิตประจำวัน	สำนักปลัด	อุดหนุน
๓	ป้องกันและแก้ไข ปัญหายาเสพติด	เพื่อให้ประชาชนห่างไกลจาก ยาเสพติด	สนับสนุนงบประมาณในการ บำบัดฟื้นฟูผู้ติดยา การสร้าง ภูมิคุ้มกันเฝ้าระวังยาเสพติด	๓๕,๐๐๐	๓๕,๐๐๐	๓๕,๐๐๐	๓๕,๐๐๐	๓๕,๐๐๐	จำนวนเด็กนักเรียน ที่เข้าร่วมกิจกรรม	เด็กได้ห่างไกลยาเสพติด	สำนักปลัด	อุดหนุน
๔	ป้องกันและแก้ไข ปัญหา ยาเสพติดในโรงเรียน	เพื่อป้องกันห่างไกลจากยาเสพติด	จัดอบรมให้ความรู้แก่เด็ก นักเรียนในโรงเรียน	๓๕,๐๐๐	๓๕,๐๐๐	๓๕,๐๐๐	๓๕,๐๐๐	๓๕,๐๐๐	จำนวนเด็กนักเรียน ที่เข้าร่วมกิจกรรม	เด็กได้ห่างไกลยาเสพติด	สำนักปลัด	อุดหนุน
๕	ส่งเสริมศักยภาพสตรีและ ครอบครัว	เพื่อเพิ่มศักยภาพให้กับครอบครัว ในเขต อบต.	จัดอบรมให้ความรู้แก่สตรี และครอบครัวในเขต อบต.	๕๐,๐๐๐	๓๐,๐๐๐	๓๐,๐๐๐	๓๐,๐๐๐	๓๐,๐๐๐	จำนวนครัวเรือน ที่เข้าร่วม	สตรีได้มีศักยภาพที่ดีขึ้น	สำนักปลัด	อุดหนุน
๖	ส่งเสริมศักยภาพโรงเรียน ผู้ด้อยโอกาส	เพื่อช่วยเหลือผู้ด้อยโอกาส ผู้ด้อยโอกาสให้มีคุณภาพชีวิต ดีขึ้น	ให้การส่งเสริมศักยภาพผู้ด้อยโอกาส และผู้ด้อยโอกาส	๕๐,๐๐๐	๕๐,๐๐๐	๕๐,๐๐๐	๕๐,๐๐๐	๕๐,๐๐๐	จำนวนที่ได้รับ การช่วยเหลือ	จำนวนผู้ที่ได้รับ การช่วยเหลือ	สำนักปลัด	อุดหนุน
๗	ส่งเสริมกิจกรรมผู้สูงอายุ	เพื่อส่งเสริมผู้สูงอายุในการ ทำกิจกรรมร่วมกัน	จัดอบรม จัดกิจกรรมให้แก่ ผู้สูงอายุ	๕๐,๐๐๐	๕๐,๐๐๐	๓๐,๐๐๐	๓๐,๐๐๐	๓๐,๐๐๐	จำนวนผู้สูงอายุที่ได้ รับการฝึกอบรม	ผู้สูงอายุได้มีศักยภาพที่ดีขึ้น	สำนักปลัด	อุดหนุน

๓. ยุทธศาสตร์การพัฒนาตำบลคุณภาพชีวิต

๓.๖ แผนงานสร้างเสริมเข้มแข็งของชุมชน

ที่	โครงการ	วัตถุประสงค์	เป้าหมาย (ผลผลิตของโครงการ)	งบประมาณและที่ผ่านมา					ตัวชี้วัด (KPI)	ผลที่คาดว่าจะได้รับ	หน่วยงาน รับผิดชอบหลัก	หน่วยงาน ที่ขอรับเงิน อุดหนุน
				๒๕๖๖ (บาท)	๒๕๖๗ (บาท)	๒๕๖๘ (บาท)	๒๕๖๙ (บาท)	๒๕๗๐ (บาท)				
๘	เสริมสร้างพัฒนาที่ยั่งยืน ผู้พิการ	เพื่อเห็นศักยภาพให้กับ ผู้พิการ	จัดอบรมให้ความรู้แก่ผู้พิการ	๒๐,๐๐๐	๒๐,๐๐๐	๒๐,๐๐๐	๒๐,๐๐๐	๒๐,๐๐๐	จำนวนผู้ใช้ร่วม โครงการ	สำนักงานปลัด		
๙	ส่งเสริมกิจการสภาเด็ก และเยาวชน	เพื่อสร้างเครือข่ายการทำงาน ของเด็กและเยาวชน	จัดอบรม ประชุมเด็กและ เยาวชน	๕๐,๐๐๐	๕๐,๐๐๐	๕๐,๐๐๐	๕๐,๐๐๐	๕๐,๐๐๐	จำนวนเด็กและ เยาวชนที่เข้าร่วม	สำนักงานปลัด		
๑๐	ขับเคลื่อนเครือข่ายใส่ใจผู้สูงอายุ	เพื่อให้ประชาชนรับรู้กฎจราจร ในการขับขี่ยานพาหนะ ให้ปลอดภัย	อบรมให้ความรู้จราจร เกี่ยวกับกฎจราจร	๑๕,๐๐๐	๑๕,๐๐๐	๑๕,๐๐๐	๑๕,๐๐๐	๑๕,๐๐๐	จำนวนประชาชน ที่เข้าร่วมกิจกรรม	สำนักงานปลัด		
๑๑	หมู่บ้านวิถีพุทธ	เพื่อให้ประชาชนตำบลคลองพา ได้ยึดหลักตามคำสอนของ พระพุทธศาสนา	จัดกิจกรรมเข้าวัด	๒๐,๐๐๐	๒๐,๐๐๐	๒๐,๐๐๐	๒๐,๐๐๐	๒๐,๐๐๐	จำนวนประชาชน ที่เข้าร่วมกิจกรรม	สำนักงานปลัด		
๑๒	ออกหน่วยบริการประชาชน เคลื่อนที่	เพื่อเป็นโอกาสให้ อบต.คลองพา ได้ออกไปรับฟังความเห็นปัญหา ความต้องการของประชาชน	จัดโครงการออกหน่วยบริการ ประชาชนเคลื่อนที่	๑๕,๐๐๐	๑๕,๐๐๐	๑๕,๐๐๐	๑๕,๐๐๐	๑๕,๐๐๐	จำนวนประชาชน ที่เข้าร่วม	สำนักงานปลัด		
๑๓	อบรมทัศนศึกษา/ดูงาน	เพื่อพัฒนาศักยภาพต่าง ๆ ของ อบต.คลองพา	จัดอบรม: ศึกษา/ดูงานของกลุ่มอาชีพ กลุ่ม อสม. กลุ่มเยาวชน กลุ่มผู้สูงอายุและกลุ่มอื่น ๆ ของ ตำบลคลองพา	๕๐,๐๐๐	๕๐,๐๐๐	๕๐,๐๐๐	๕๐,๐๐๐	๕๐,๐๐๐	จำนวนประชาชนที่เข้าร่วม	สำนักงานปลัด		
๑๔	ส่งเสริมการเรียนรู้ ตามวิถีไทย	เพื่อส่งเสริมการเรียนรู้ ให้แก่ประชาชนตำบลคลองพา	จัดกิจกรรมส่งเสริมการเรียนรู้ ตามวิถีไทย	๒๐,๐๐๐	๒๐,๐๐๐	๒๐,๐๐๐	๒๐,๐๐๐	๒๐,๐๐๐	จำนวนประชาชนที่เข้าร่วม	สำนักงานปลัด		
๑๕	ส่งเสริมความรักความอบอุ่น ครอบครัว	เพื่อสร้างความรักความอบอุ่น ในครอบครัวให้แก่ประชาชน	จัดกิจกรรมสร้างความรัก ความอบอุ่นในครอบครัว	๒๐,๐๐๐	๒๐,๐๐๐	๒๐,๐๐๐	๒๐,๐๐๐	๒๐,๐๐๐	จำนวนประชาชน ที่เข้าร่วม	สำนักงานปลัด		

๓. ยุทธศาสตร์การพัฒนาด้านคุณภาพชีวิต
๓.๖ แผนงานสร้างความเข้มแข็งของชุมชน

ที่	โครงการ	วัตถุประสงค์	เป้าหมาย (ผลผลิตของโครงการ)	งบประมาณและที่ผ่านมา					ตัวชี้วัด (KPI)	ผลที่คาดว่าจะได้รับ	หน่วยงาน รับผิดชอบหลัก	หน่วยงาน ที่ขอรับเงิน อุดหนุน
				๒๕๖๖ (บาท)	๒๕๖๗ (บาท)	๒๕๖๘ (บาท)	๒๕๖๙ (บาท)	๒๕๗๐ (บาท)				
๑๖	อนุรักษ์และส่งเสริมภูมิปัญญาท้องถิ่น	เพื่อส่งเสริมภูมิปัญญาท้องถิ่นให้แก่ประชาชนในตำบล	จัดกิจกรรมอนุรักษ์และส่งเสริมภูมิปัญญาท้องถิ่น	๒๐,๐๐๐	๒๐,๐๐๐	๒๐,๐๐๐	๒๐,๐๐๐	๒๐,๐๐๐	จำนวนประชาชนที่เข้าร่วม	ประชาชนมีส่วนร่วมในการอนุรักษ์และส่งเสริมภูมิปัญญาท้องถิ่น	สำนักงานสถิติ	
๑๗	สนับสนุนงบประมาณการอนุรักษ์วิถีการเกษตรต่อผู้สูงอายุและยาเสพติด อบต.คลองพา	เพื่อลดการแพร่ระบาดของยาเสพติดในตำบลคลองพา	ตามโครงการของศูนย์ปฏิบัติการต่อสู้เพื่อเอาชนะยาเสพติด อบต.คลองพา	๓๐,๐๐๐	๓๐,๐๐๐	๓๐,๐๐๐	๓๐,๐๐๐	๓๐,๐๐๐	จำนวนร้อยละของผู้ติดยาเสพติดลดลง	การแพร่ระบาดของยาเสพติดในพื้นที่ตำบลคลองพาดลดลง	สำนักงานสถิติ	ศูนย์ปฏิบัติการต่อสู้เพื่อเอาชนะยาเสพติด
รวม ๑๗ โครงการ				๕๐,๐๐๐	๕๐,๐๐๐	๕๐,๐๐๐	๕๐,๐๐๐	๕๐,๐๐๐				

๒. บัญชีโครงการพัฒนาท้องถิ่น

รายละเอียดโครงการพัฒนา

แผนพัฒนาท้องถิ่น (พ.ศ. ๒๕๖๖- ๒๕๖๙)

องค์การบริหารส่วนตำบลคลองพญา อำเภอลำปาง จังหวัดสุราษฎร์ธานี

ก. ยุทธศาสตร์จังหวัดที่ ๔ การพัฒนาสังคมปลอดภัย คุณภาพชีวิตที่ดี และมีศักยภาพในการแข่งขัน

ข. ยุทธศาสตร์การพัฒนาขององค์กรปกครองส่วนท้องถิ่นในเขตจังหวัดที่ ๒ ด้านคุณภาพชีวิต

๓. ยุทธศาสตร์การพัฒนาด้านคุณภาพชีวิต

๓.๑ แผนงานงบประมาณ

ที่	โครงการ	วัตถุประสงค์	เป้าหมาย (ผลผลิตของโครงการ)	งบประมาณและที่ผ่านมา					ตัวชี้วัด (KPI)	ผลที่คาดว่าจะได้รับ	หน่วยงาน รับผิดชอบ หลัก
				๒๕๖๖ (บาท)	๒๕๖๗ (บาท)	๒๕๖๘ (บาท)	๒๕๖๙ (บาท)	๒๕๗๐ (บาท)			
๑	เบี้ยยังชีพผู้สูงอายุ	เพื่อสนับสนุนเบี้ยยังชีพ/สวัสดิการแก่ผู้สูงอายุ	สนับสนุนเบี้ยยังชีพผู้สูงอายุของตำบลคลองพญา คนละ ๕๐๐ บาทต่อเดือน	๕๖,๐๐๐	๕๘,๐๐๐	๕๘,๐๐๐	๕๘,๐๐๐	๕๘,๐๐๐	จำนวนผู้สูงอายุที่ได้รับการช่วยเหลือ	ผู้สูงอายุได้รับเบี้ยยังชีพ/สวัสดิการ ในการดำเนินชีวิต	สำนักปลัด
๒	เบี้ยยังชีพผู้สูงอายุ	เพื่อสนับสนุนเบี้ยยังชีพ/สวัสดิการแก่คนชรา	สนับสนุนเบี้ยยังชีพผู้สูงอายุของตำบลคลองพญา	๗,๖๘๐,๐๐๐	๘,๕๕๖,๘๐๐	๙,๕๒๐,๘๐๐	๑๐,๐๓๖,๘๐๐	๑๐,๘๕๖,๘๐๐	จำนวนผู้สูงอายุที่ได้รับการช่วยเหลือ	ผู้สูงอายุได้รับเบี้ยยังชีพ/สวัสดิการ ในการดำเนินชีวิต	สำนักปลัด
๓	เบี้ยยังชีพผู้พิการ	เพื่อสนับสนุนเบี้ยยังชีพ/สวัสดิการแก่ผู้พิการ	สนับสนุนเบี้ยยังชีพผู้พิการของตำบลคลองพญา	๑,๒๗๐,๐๐๐	๑,๕๑๑,๒๐๐	๑,๖๐๙,๒๐๐	๑,๗๕๕,๒๐๐	๑,๘๘๗,๒๐๐	จำนวนผู้พิการที่ได้รับการช่วยเหลือ	ผู้พิการได้รับเบี้ยยังชีพ/สวัสดิการ ในการดำเนินชีวิต	สำนักปลัด
๔	สนับสนุนการดำเนินงานของกองทุนหลักประกันสุขภาพแห่งชาติ ของ อบต.คลองพญา	สนับสนุนการดำเนินงานของกองทุนหลักประกันสุขภาพแห่งชาติ ของ อบต.คลองพญา	เพื่อส่งเสริมระบบหลักประกันสุขภาพแห่งชาติ	๑๘๐,๐๐๐	๑๘๐,๐๐๐	๑๘๐,๐๐๐	๑๘๕,๐๐๐	๒๐๐,๐๐๐	จำนวนประชากรที่ได้รับบริการอุดหนุน	ได้ส่งเสริมกองทุน สปสช. ออกดอกงอก ให้เกิดปฏิบัติงานได้อย่างมีประสิทธิภาพ	สำนักปลัด
รวม ๔ โครงการ				๙,๑๗๖,๐๐๐	๑๐,๒๕๗,๐๐๐	๑๑,๓๒๖,๐๐๐	๑๒,๐๙๗,๐๐๐	๑๓,๖๓๖,๐๐๐			

๒. บัญชีโครงการพัฒนาท้องถิ่น

แบบ ผ. ๐๒

รายละเอียดโครงการพัฒนา
แผนพัฒนาท้องถิ่น (พ.ศ. ๒๕๖๑ - ๒๕๖๕)
องค์การบริหารส่วนตำบลคงพนา อำเภอท่าชนะ จังหวัดสุราษฎร์ธานี

- ก. ยุทธศาสตร์จังหวัดที่ ๔ การพัฒนาสังคมปลอดภัย คุณภาพชีวิตที่ดี และมีศักยภาพในการแข่งขัน
ข. ยุทธศาสตร์การพัฒนาขององค์กรปกครองส่วนท้องถิ่นในเขตจังหวัดที่ ๒ ด้านคุณภาพชีวิต
๔. ยุทธศาสตร์การบริหารจัดการทรัพยากรธรรมชาติและสิ่งแวดล้อมและส่งเสริมการท่องเที่ยวเชิงอนุรักษ์
๔.๑ แผนงานสาธารณสุข

ที่	โครงการ	วัตถุประสงค์	เป้าหมาย (ผลผลิตของโครงการ)	งบประมาณและที่ผ่านมา					ตัวชี้วัด (KPI)	ผลที่คาดว่าจะได้รับ	หน่วยงาน รับผิดชอบหลัก
				๒๕๖๖ (บาท)	๒๕๖๗ (บาท)	๒๕๖๘ (บาท)	๒๕๖๙ (บาท)	๒๕๗๐ (บาท)			
๑	อนุรักษ์และพัฒนาสิ่งแวดล้อม	เพื่อส่งเสริมสัมพันธภาพ ดำเนินกิจกรรมในการอนุรักษ์ และพัฒนาสิ่งแวดล้อม	จัดอบรมให้ความรู้แก่ประชาชน ในการอนุรักษ์และพัฒนา สิ่งแวดล้อม	๕๐,๐๐๐	๕๐,๐๐๐	๕๐,๐๐๐	๕๐,๐๐๐	๕๐,๐๐๐	จำนวนพื้นที่ที่มีความสมบูรณ์ สิ่งแวดล้อมดีขึ้น	สภาพแวดล้อมสมบูรณ์ สิ่งแวดล้อมดีขึ้น	สำนักปลัด
๒	ลดภาวะโลกร้อน	เพื่อส่งเสริมให้ประชาชน ร่วมกันลดภาวะโลกร้อน	จัดอบรมให้ความรู้แก่ประชาชน และจัดกิจกรรมต่าง ๆ เกี่ยวกับ การลดภาวะโลกร้อน	๒๐,๐๐๐	๒๐,๐๐๐	๒๐,๐๐๐	๒๐,๐๐๐	๒๐,๐๐๐	จำนวนประชาชนที่ เข้าร่วมกิจกรรม	ประชาชนสนใจในการ ลดภาวะโลกร้อน	สำนักปลัด
๓	ส่งเสริมการบริหารจัดการขยะและสิ่งแวดล้อม	เพื่อให้การจัดการขยะในเขต อบต.เกิดประสิทธิภาพ	จัดอบรมให้ความรู้ รณรงค์ และทำกิจกรรมต่าง ๆ	๕๐,๐๐๐	๕๐,๐๐๐	๕๐,๐๐๐	๕๐,๐๐๐	๕๐,๐๐๐	จำนวนขยะไม่พินที่ ลดลง	ปริมาณขยะของชุมชน ในตำบลคงพนาลดลง	สำนักปลัด
๔	โครงการจ้างเหมาค่าเช่าที่ดิน เพื่อเป็นสถานที่ตั้งขยะมูลฝอย กู้จัดมูลฝอยและสิ่งปฏิกูล ในเขตพื้นที่ตำบลคงพนา	เพื่อจ้างเหมาค่าเช่าที่ดินสำหรับ เป็นสถานที่ตั้งขยะมูลฝอย กู้จัดมูลฝอยและสิ่งปฏิกูล ในเขตพื้นที่ตำบลคงพนา	จ้างเหมาค่าเช่าที่ดินเพื่อเป็น สถานที่ตั้งขยะมูลฝอย กู้จัดมูลฝอยและสิ่งปฏิกูล ในเขตพื้นที่ตำบลคงพนา จำนวน ๑ แห่ง	๒๕๐,๐๐๐	๒๕๐,๐๐๐	๒๕๐,๐๐๐	๒๕๐,๐๐๐	๒๕๐,๐๐๐	ตำบลคงพนาไม่มีสถานที่สำหรับ กู้จัดขยะมูลฝอยที่ถูกต้อง ตามหลักวิชาการ และมีมาตรฐานสากล	ตำบลคงพนาไม่มีสถานที่ตั้งขยะ กู้จัดขยะมูลฝอยที่ถูกต้อง ตามหลักวิชาการ และมีมาตรฐานสากล	สำนักปลัด
รวม ๔ โครงการ				๓๕๐,๐๐๐	๓๕๐,๐๐๐	๓๕๐,๐๐๐	๓๕๐,๐๐๐	๓๕๐,๐๐๐			

๒. บัญชีโครงการพัฒนาท้องถิ่น

รายละเอียดโครงการพัฒนา

แผนพัฒนาท้องถิ่น (พ.ศ. ๒๕๖๖ - ๒๕๗๐)

องค์การบริหารส่วนตำบลคลองพญา อำเภอกำแพงแสน จังหวัดสุราษฎร์ธานี

ก. ยุทธศาสตร์จังหวัดที่ ๔ การพัฒนาสังคมปลอดภัย คุณภาพชีวิตที่ดี และมีศักยภาพในการแข่งขัน

ข. ยุทธศาสตร์การพัฒนาขององค์กรปกครองส่วนท้องถิ่นในเขตจังหวัดที่ ๒ ด้านคุณภาพชีวิต

๔. ยุทธศาสตร์การบริหารจัดการทรัพยากรธรรมชาติและสิ่งแวดล้อมและส่งเสริมการท่องเที่ยวอย่าง

๔.๒ แผนงานอุตสาหกรรมและการโยธา

ที่	โครงการ	วัตถุประสงค์	เป้าหมาย (ผลผลิตของโครงการ)	งบประมาณและที่ผ่านมา					ตัวชี้วัด (KPI)	ผลที่คาดว่าจะได้รับ	หน่วยงาน รับผิดชอบหลัก
				๒๕๖๖ (บาท)	๒๕๖๗ (บาท)	๒๕๖๘ (บาท)	๒๕๖๙ (บาท)	๒๕๗๐ (บาท)			
๑	ก่อสร้างศาลากลาง	เพื่อผลิตน้ำดื่มที่ไม่ใส่สาร ใช้ในการเกษตร	จ้างเหมาก่อสร้างศาลากลาง ขนาด ๒๐๐ ลิตร จำนวน ๑ เตา	-	๒๐,๐๐๐	-	-	-	จำนวนศาลากลาง ที่เพิ่มขึ้น	ขณะในพื้นที่น้อยลงและทำให้ ตำบลคลองพญาสิ่งแวดล้อม ดีขึ้น	สำนักปลัด
๒	ก่อสร้างระบบบำบัดน้ำ เสีย	เพื่อนำของเสียจากภาคครัวเรือน และภาคการเกษตรมาผลิต ก๊าซชีวภาพ	จ้างเหมาก่อสร้างระบบบ่อบำบัด น้ำเสียชีวภาพ ขนาด ๔ ลบ.ม. จำนวน ๓ บ่อ	-	๗๐,๐๐๐	-	-	-	จำนวนบ่อบำบัดน้ำ เสียเพิ่มขึ้น	ลดภาระค่าใช้จ่าย ในครัวเรือน	กองช่าง
๓	ปรับปรุงและซ่อมเสริมป่า ชุมชน หมู่ที่ ๑๒ บ้านเขา ขิงไค	เพื่อสิ่งแวดล้อมที่ดีขึ้น	จ้างเหมาปรับปรุงและซ่อม เสริมป่าชุมชน	-	๑๐๐,๐๐๐	-	-	-	จำนวนพื้นที่ปรับปรุง	เพื่อสิ่งแวดล้อมที่ดีขึ้นและ ภูมิทัศน์ที่สวยงาม	สำนักปลัด
๔	ปรับปรุงพัฒนาป่าชุมชน หมู่ที่ ๖	เพื่อสิ่งแวดล้อมที่ดีขึ้น	จ้างเหมาพัฒนาป่าชุมชน	-	๑๐๐,๐๐๐	-	-	-	จำนวนพื้นที่ป่าชุมชน ที่เพิ่มขึ้น	เพื่อสุขภาพแวดล้อมที่ดีขึ้น	สำนักปลัด
๕	ฟื้นฟูธรรมชาติและความ สะอาดลุ่มน้ำคลองพญา	ฟื้นฟูความสะอาดของคลองพญา โดยการมีส่วนร่วมของคนใน ชุมชน	สนับสนุนงบประมาณในการ ดำเนินการโครงการอย่าง อย่างต่อเนื่อง	-	๑๐๐,๐๐๐	-	๑๐๐,๐๐๐	-	จำนวนพื้นที่ที่ได้รับ การฟื้นฟู	รักษาความสะอาด รักษาสภาพแวดล้อม	สำนักปลัด
๖	ปรับปรุงภูมิทัศน์ แหล่งท่องเที่ยวที่มีระดับต้น	เพื่อสร้างศักยภาพแก่ แหล่งท่องเที่ยวที่มีระดับต้น	จ้างเหมาปรับปรุงภูมิทัศน์ แหล่งท่องเที่ยวที่มีระดับต้น	-	๑๐๐,๐๐๐	-	๑๐๐,๐๐๐	-	แหล่งท่องเที่ยว ที่ได้รับการพัฒนา	ประชาชนมีสถานที่สำหรับ พักผ่อน	กองช่าง
๗	พัฒนาแหล่งท่องเที่ยว ผายคลองท่ากระเจา	เพื่อสร้างศักยภาพแก่ แหล่งท่องเที่ยวชุมชน	จ้างเหมาปรับปรุงภูมิทัศน์ แหล่งท่องเที่ยวผายคลองท่ากระเจา	๑๐๐,๐๐๐	-	๑๐๐,๐๐๐	-	๑๐๐,๐๐๐	แหล่งท่องเที่ยว ได้รับการพัฒนา	ประชาชนมีสถานที่สำหรับ พักผ่อน	กองช่าง

๔. ยุทธศาสตร์การบริหารจัดการทรัพยากรธรรมชาติและสิ่งแวดล้อมและส่งเสริมการท่องเที่ยวเชิงอนุรักษ์
๔.๒ แผนงานบูรณาการกรมและกรมโยธา

ที่	โครงการ	วัตถุประสงค์	เป้าหมาย (ผลผลิตของโครงการ)	งบประมาณและที่ผ่านมา						ตัวชี้วัด (KPI)	ผลที่คาดว่าจะได้รับ	หน่วยงานรับผิดชอบหลัก
				๒๕๖๖ (บาท)	๒๕๖๗ (บาท)	๒๕๖๘ (บาท)	๒๕๖๙ (บาท)	๒๕๗๐ (บาท)				
๘	พัฒนาแหล่งท่องเที่ยวโครงการพระราชดำริฝ่ายคลองท่ากระจ่าย	เพื่อสร้างศักยภาพแก่แหล่งท่องเที่ยวชุมชน	จ้างเหมาปรับปรุงภูมิทัศน์แหล่งท่องเที่ยวฝ่ายคลองท่า	๑๐๐,๐๐๐	-	๑๐๐,๐๐๐	-	๑๐๐,๐๐๐	๒๕๗๐ (บาท)	แสดงท่องเที่ยวได้รับการพัฒนา	ประชาชนมีสถานสำหรับพักผ่อน	กองช่าง
๙	พัฒนาแหล่งท่องเที่ยวภาคอม	เพื่อสร้างศักยภาพแก่แหล่งท่องเที่ยวชุมชน	จ้างเหมาปรับปรุงภูมิทัศน์แหล่งท่องเที่ยวภาคอม	๑๐๐,๐๐๐	-	๑๐๐,๐๐๐	-	๑๐๐,๐๐๐	๒๕๗๐ (บาท)	แสดงท่องเที่ยวได้รับการพัฒนา	ประชาชนมีสถานสำหรับพักผ่อน	กองช่าง
๑๐	พัฒนาแหล่งท่องเที่ยววังหิน	เพื่อสร้างศักยภาพแก่แหล่งท่องเที่ยวชุมชน	จ้างเหมาปรับปรุงภูมิทัศน์แหล่งท่องเที่ยววังหิน	๑๐๐,๐๐๐	-	๑๐๐,๐๐๐	-	๑๐๐,๐๐๐	๒๕๗๐ (บาท)	แสดงท่องเที่ยวได้รับการพัฒนา	ประชาชนมีสถานสำหรับพักผ่อน	กองช่าง
๑๑	พัฒนาแหล่งท่องเที่ยวน้ำตกเขาขวาง	เพื่อสร้างศักยภาพแก่แหล่งท่องเที่ยวชุมชน	จ้างเหมาปรับปรุงภูมิทัศน์แหล่งท่องเที่ยวน้ำตกเขาขวาง	๑๐๐,๐๐๐	-	๑๐๐,๐๐๐	-	๑๐๐,๐๐๐	๒๕๗๐ (บาท)	แสดงท่องเที่ยวได้รับการพัฒนา	ประชาชนมีสถานสำหรับพักผ่อน	กองช่าง
๑๒	พัฒนาแหล่งท่องเที่ยวน้ำตกทับสมิงคลา	เพื่อสร้างศักยภาพแก่แหล่งท่องเที่ยวชุมชน	จ้างเหมาปรับปรุงภูมิทัศน์แหล่งท่องเที่ยวทับสมิงคลา	๑๐๐,๐๐๐	-	๑๐๐,๐๐๐	-	๑๐๐,๐๐๐	๒๕๗๐ (บาท)	แสดงท่องเที่ยวได้รับการพัฒนา	ประชาชนมีสถานสำหรับพักผ่อน	กองช่าง
๑๓	พัฒนาแหล่งท่องเที่ยวอ่างเก็บน้ำทับสมิงคลา	เพื่อสร้างศักยภาพแก่แหล่งท่องเที่ยวชุมชน	จ้างเหมาปรับปรุงภูมิทัศน์แหล่งท่องเที่ยวอ่างเก็บน้ำทับสมิงคลา	๑๐๐,๐๐๐	-	๑๐๐,๐๐๐	-	๑๐๐,๐๐๐	๒๕๗๐ (บาท)	แสดงท่องเที่ยวได้รับการพัฒนา	ประชาชนมีสถานสำหรับพักผ่อน	กองช่าง
๑๔	ปรับปรุงภูมิทัศน์บริเวณวัดเขากอม	เพื่อปรับปรุง พัฒนาเป็นแหล่งท่องเที่ยว พักผ่อนหย่อนใจ	จ้างเหมาปรับปรุงภูมิทัศน์	๒๐,๐๐๐	-	-	-	๒๐,๐๐๐	-	จำนวนพื้นที่ที่ได้รับการปรับปรุง	ภูมิทัศน์มีความสวยงาม	สำนักปลัด
๑๕	ปรับปรุงภูมิทัศน์บริเวณสำนักสงฆ์พิกุลจินทร์	เพื่อปรับปรุง พัฒนาเป็นแหล่งท่องเที่ยว พักผ่อนหย่อนใจ	จ้างเหมาปรับปรุงภูมิทัศน์	๒๐,๐๐๐	-	-	-	๒๐,๐๐๐	-	จำนวนพื้นที่ที่ได้รับการปรับปรุง	ภูมิทัศน์มีความสวยงาม	สำนักปลัด
๑๖	ปรับปรุงภูมิทัศน์บริเวณสำนักสงฆ์ไพรทองเจริญธรรม	เพื่อปรับปรุง พัฒนาเป็นแหล่งท่องเที่ยว พักผ่อนหย่อนใจ	จ้างเหมาปรับปรุงภูมิทัศน์	-	-	-	-	๒๐,๐๐๐	-	จำนวนพื้นที่ที่ได้รับการปรับปรุง	ภูมิทัศน์มีความสวยงาม	สำนักปลัด

๔. ยุทธศาสตร์การบริหารจัดการทรัพยากรธรรมชาติและสิ่งแวดล้อมและส่งเสริมการท่องเที่ยวเชิงอนุรักษ์
๔.๒ แผนงานอนุรักษ์ธรรมชาติและสิ่งแวดล้อม

ที่	โครงการ	วัตถุประสงค์	เป้าหมาย (ผลผลิตของโครงการ)	งบประมาณและที่ผ่านมา					ตัวชี้วัด (KPI)	ผลที่คาดว่าจะได้รับ	หน่วยงาน รับผิดชอบหลัก
				๒๕๖๖ (บาท)	๒๕๖๗ (บาท)	๒๕๖๘ (บาท)	๒๕๖๙ (บาท)	๒๕๗๐ (บาท)			
๑๗	ปรับปรุงภูมิทัศน์บริเวณ วัดป่าท่าไทร	เพื่อปรับปรุง พัฒนาเป็นแหล่ง ท่องเที่ยวพักผ่อนหย่อนใจ	จัดทမ်းปรับปรุงภูมิทัศน์	-	๒๐,๐๐๐	-	๒๐,๐๐๐	-	จำนวนพื้นที่ที่ได้รับการปรับปรุง	ภูมิทัศน์มีความสวยงาม	สำนักปลัด
๑๘	ปรับปรุงภูมิทัศน์บริเวณ ป่าชุมชนเขาซ่งใต้	เพื่อปรับปรุง พัฒนาเป็นแหล่ง ท่องเที่ยวพักผ่อนหย่อนใจ	จัดทမ်းปรับปรุงภูมิทัศน์	-	๘๐,๐๐๐	-	-	-	จำนวนพื้นที่ที่ได้รับการปรับปรุง	ประชาชนมีแหล่งท่องเที่ยว เพื่อศึกษาระธรรมชาติ	สำนักปลัด
รวม ๑๘ โครงการ				๗๐,๐๐๐	๓๖๐,๐๐๐	๘๙๐,๐๐๐	๒๔๐,๐๐๐	๕๐๐,๐๐๐			

รายละเอียดโครงการพัฒนา
แผนพัฒนาท้องถิ่น (พ.ศ. ๒๕๖๖ - ๒๕๗๐)
องค์การบริหารส่วนตำบลคลองพา อำเภอท่าชนะ จังหวัดสุราษฎร์ธานี

- ก. ยุทธศาสตร์จังหวัดที่ ๔ การพัฒนาสังคมปลอดภัย คุณภาพชีวิตที่ดี และมีศักยภาพในเขตจังหวัดที่ ๕ ส่งเสริม พัฒนาคุณภาพชีวิต
ข. ยุทธศาสตร์การพัฒนาขององค์การบริหารส่วนท้องถิ่นในเขตจังหวัดที่ ๕ ส่งเสริม พัฒนาคุณภาพชีวิต
๔. ยุทธศาสตร์การบริหารจัดการทรัพยากรธรรมชาติและสิ่งแวดล้อมและส่งเสริมการท่องเที่ยวเชิงอนุรักษ์
๔.๓ แผนงานสร้างความเข้มแข็งของชุมชน

ที่	โครงการ	วัตถุประสงค์	เป้าหมาย (ผลผลิตของโครงการ)	งบประมาณและที่ผ่านมา					ตัวชี้วัด (KPI)	ผลที่คาดว่าจะได้รับ	หน่วยงาน รับผิดชอบหลัก
				๒๕๖๖ (บาท)	๒๕๖๗ (บาท)	๒๕๖๘ (บาท)	๒๕๖๙ (บาท)	๒๕๗๐ (บาท)			
๑	รักษา รักษา รักษาคนคืน" เพื่อส่งเสริมสนับสนุนการ ดำเนินกิจกรรมในการอนุรักษ์ ทรัพยากรน้ำและป่าไม้	จัดกิจกรรมต่าง ๆ เช่น ปลูกต้นไม้ บำบัดมลพิษ ฯลฯ	จัดกิจกรรมต่าง ๆ เช่น ปลูกต้นไม้ บำบัดมลพิษ ฯลฯ	๒๐,๐๐๐	๒๐,๐๐๐	๒๐,๐๐๐	๒๐,๐๐๐	๒๐,๐๐๐	จำนวนต้นไม้ แผลงน้ำ ที่สมบูรณ์เพิ่มขึ้น	ทรัพยากรน้ำและป่าไม้ มีความอุดมสมบูรณ์เพิ่มขึ้น	สำนักงานปลัด
๒	ธนาคารต้นไม้ เพื่อเพิ่มพื้นที่สีเขียวในตำบล คลองพา	จัดซื้อต้นไม้ยี่สิบต้น	จัดซื้อต้นไม้ยี่สิบต้น	๓๐,๐๐๐	๓๐,๐๐๐	๓๐,๐๐๐	๓๐,๐๐๐	๓๐,๐๐๐	จำนวนพื้นที่สีเขียว เพิ่มขึ้น	ตำบลคลองพามีป่าไม้เพิ่ม มากขึ้น	สำนักงานปลัด
๓	ปรับปรุงภูมิทัศน์สองข้างทาง ให้สะอาด สวยงาม	เพื่อปรับปรุงภูมิทัศน์ริมทาง ให้สะอาด สวยงาม	จัดซื้อพันธุ์ไม้ปรับปรุงภูมิทัศน์	๒๐,๐๐๐	๒๐,๐๐๐	๒๐,๐๐๐	๒๐,๐๐๐	๒๐,๐๐๐	จำนวนพื้นที่ที่ได้รับ การปรับปรุง	ภูมิทัศน์ริมทางมีความสะอาด สวยงาม	สำนักงานปลัด
๔	ปรับปรุงภูมิทัศน์บริเวณศาลา สะพานหนองโพ หมู่ที่ ๑	เพื่อปรับปรุงให้เป็นสถานที่ พักผ่อนหย่อนใจออกกกำลังกาย	จัดซื้อพันธุ์ไม้ปรับปรุงภูมิทัศน์	-	๒๐,๐๐๐	-	๒๐,๐๐๐	-	จำนวนพื้นที่ที่ได้รับ การปรับปรุง	ภูมิทัศน์รอบสะพานมีความ สะอาดสวยงาม	สำนักงานปลัด
๕	ส่งเสริมและอนุรักษ์ป่าชุมชน นาตาเงิน หมู่ที่ ๑	เพื่อป้องกันการบุกรุกป่า ชุมชน	จ้างเหมาปักปันแนวเขตป่า ชุมชน หมู่ที่ ๑	-	๓๐,๐๐๐	-	๓๐,๐๐๐	-	จำนวนพื้นที่ที่ได้รับ การป้องกัน	พื้นที่ป่าชุมชนได้รับการ อนุรักษ์ไว้ให้เป็น สาธารณสมบัติของชุมชน	สำนักงานปลัด
๖	ปลูกต้นไม้บริเวณแนวเขื่อน หมู่ที่ ๒	เพื่อป้องกันตลิ่งพัง	จัดซื้อพันธุ์ไม้ปลูกบริเวณ แนวเขื่อน	-	๓๐,๐๐๐	-	๓๐,๐๐๐	-	จำนวนพื้นที่สีเขียว เพิ่มขึ้น	ตำบลคลองพามีป่าไม้เพิ่ม มากขึ้น	สำนักงานปลัด
๗	ปักปันแนวเขตป่าชุมชน	เพื่อปักปันเขตป่าชุมชน	จ้างเหมาปักปันแนวเขตป่าชุมชน หมู่ที่ ๒	-	๓๐,๐๐๐	-	๓๐,๐๐๐	-	จำนวนแนวเขต ป่าชุมชนเพิ่มขึ้น	พื้นที่ป่าชุมชนได้รับการ อนุรักษ์ไว้ให้เป็น สาธารณสมบัติของหมู่บ้าน	สำนักงานปลัด
รวม ๗ โครงการ				๕๐,๐๐๐	๘๐,๐๐๐	๑๑๐,๐๐๐	๘๐,๐๐๐	๓๐,๐๐๐			

๒. บัญชีโครงการพัฒนาท้องถิ่น

รายละเอียดโครงการพัฒนา

แผนพัฒนาท้องถิ่น (พ.ศ. ๒๕๖๑ - ๒๕๖๕)

องค์การบริหารส่วนตำบลคลองพญา อำเภอท่าขนชะ จังหวัดสุราษฎร์ธานี

ก. ยุทธศาสตร์จังหวัดที่ ๔ การพัฒนาสังคมปลอดภัย คุณภาพชีวิตที่ดี และมีศักยภาพในการแข่งขัน

ข. ยุทธศาสตร์การพัฒนาขององค์กรปกครองส่วนท้องถิ่นในเขตจังหวัดที่ ๖ ด้านการบริหารจัดการท้องถิ่นที่ติดตามหลักธรรมาภิบาล

๕. ยุทธศาสตร์การเสริมสร้างระบบการบริหารจัดการที่ดี

๕.๑ แผนงานบริหารงานทั่วไป

ที่	โครงการ	วัตถุประสงค์	เป้าหมาย (ผลผลิตของโครงการ)	งบประมาณและที่ผ่านมา					ตัวชี้วัด (KPI)	ผลที่คาดว่าจะได้รับ	หน่วยงาน รับผิดชอบหลัก	หน่วยงานที่ ขอรับเงิน อุดหนุน
				๒๕๖๑ (บาท)	๒๕๖๒ (บาท)	๒๕๖๓ (บาท)	๒๕๖๔ (บาท)	๒๕๖๕ (บาท)				
๑	พัฒนาทรัพยากรบุคลากร ในองค์กร	เพื่อพัฒนาองค์ความรู้เกี่ยวกับ การปฏิบัติงาน	จัดอบรมให้ความรู้แก่ คณะผู้บริหาร สมาชิกสภา พนักงานส่วนตำบลและ พนักงานจ้างของ อบต.	๓๐,๐๐๐	๓๐,๐๐๐	๓๐,๐๐๐	๓๐,๐๐๐	๓๐,๐๐๐	จำนวนบุคลากร ที่เข้าร่วมโครงการ	ผู้เข้าร่วมอบรมมีความรู้ ในการปฏิบัติงาน	สำนักงานปลัด	
๒	อบรมกรรมการกีฬาประจำ ตำบล	เพื่อพัฒนาศักยภาพ บุคลากร ที่จะจัดตั้งกีฬา	จัดอบรมคณะกรรมการกีฬา ประจำตำบล	๒๐,๐๐๐	๒๐,๐๐๐	๒๐,๐๐๐	๒๐,๐๐๐	๒๐,๐๐๐	จำนวนประชาชน ที่เข้ารับการอบรม	อบต. มีกรรมการไว้ตัดสิน กีฬาของที่มีประสิทธิภาพ	สำนักงานปลัด	
๓	พัฒนาประสิทธิภาพการจัดเก็บ รายได้	เพื่อเพิ่มประสิทธิภาพด้าน การจัดเก็บรายได้ของ อบต. การจัดเก็บรายได้ของ อบต.	จัดทำฐานข้อมูลในการจัดเก็บ ให้บริการจัดเก็บภาษีที่ดิน	๒๒๐,๐๐๐	๒๐๐,๐๐๐	๒๐๐,๐๐๐	๒๐๐,๐๐๐	๒๐๐,๐๐๐	จำนวนประชาชน ที่มาเสียภาษีเพิ่มขึ้น	อบต. คลองพญาไม่รายได้จากการ จัดเก็บภาษีเพิ่มมากขึ้น	ส่วนการคลัง	
๔	เตรียมความพร้อมสู่ประชาคม อาเซียน	เพื่อให้ประชาชนเข้าใจเกี่ยวกับ ประชาคมอาเซียนมากขึ้น	จัดกิจกรรมส่งเสริมความรู้เรื่อง ประชาคมอาเซียน	๕๐,๐๐๐	๕๐,๐๐๐	๕๐,๐๐๐	๕๐,๐๐๐	๕๐๐,๐๐๐	จำนวนประชาชน ที่เข้าร่วม	ประชาชนมีความรู้เรื่อง ประชาคมอาเซียนมากขึ้น	สำนักงานปลัด	
๕	อุดหนุนการดำเนินงานระดับ ข้อมูลข่าวสารการร้องเรียน ระดับอำเภอท่าขนชะ	อุดหนุนศูนย์ข้อมูลข่าวสาร การร้องเรียนระดับอำเภอ ท่าขนชะ	เพื่อสนับสนุนการดำเนินงาน ของศูนย์ข้อมูลข่าวสารการร้อง เรียนระดับอำเภอท่าขนชะ	๒๐,๐๐๐	๒๐,๐๐๐	๒๐,๐๐๐	๒๐,๐๐๐	๒๐,๐๐๐	จำนวนเงิน ที่อุดหนุน	อปท. และประชาชนได้รับ ความสะดวกในการ ร้องเรียนศูนย์ข้อมูล ข่าวสารฯ ระดับอำเภอ	สำนักงานปลัด	เทศบาล/อบต. เจ้าภาพ
๖	อุดหนุนศูนย์ส่งเสริมประชาชน ของ อบท. และศูนย์ปฏิบัติการ ในการช่วยเหลือประชาชนของ อปท. (สถานที่กลาง)	อุดหนุนศูนย์ข้อมูลข่าวสาร การร้องเรียนระดับอำเภอ ท่าขนชะ	เพื่อสนับสนุนการดำเนินงาน ของศูนย์ข้อมูลข่าวสารการร้อง เรียนระดับอำเภอท่าขนชะ	๒๐,๐๐๐	๒๐,๐๐๐	๒๐,๐๐๐	๒๐,๐๐๐	๒๐,๐๐๐	จำนวนเงิน ที่อุดหนุน	อปท. และประชาชนได้รับ ความสะดวกในการ ร้องเรียนศูนย์ข้อมูล ข่าวสารฯ ระดับอำเภอ	สำนักงานปลัด	เทศบาล/อบต. เจ้าภาพ
รวม ๖ โครงการ				๓๒๐,๐๐๐	๓๕๐,๐๐๐	๓๕๐,๐๐๐	๓๕๐,๐๐๐	๓๕๐,๐๐๐				

๒. บัญชีโครงการพัฒนาท้องถิ่น

แบบ ผ. ๐๒

รายละเอียดโครงการพัฒนา
แผนพัฒนาท้องถิ่น (พ.ศ. ๒๕๖๑ - ๒๕๖๕)
องค์การบริหารส่วนตำบลคลองหา อำเภอท่าชนะ จังหวัดสุราษฎร์ธานี

ก. ยุทธศาสตร์จังหวัดที่ ๔ การพัฒนาสังคมปลอดภัย คุณภาพชีวิตที่ดี และมีศักยภาพในการแข่งขัน

ข. ยุทธศาสตร์การพัฒนาขององค์กรปกครองส่วนท้องถิ่นในเขตจังหวัดที่ ๖ ด้านการบริหารจัดการท้องถิ่นที่ติดตามหลักธรรมาภิบาล

๕. ยุทธศาสตร์การเสริมสร้างระบบการบริหารจัดการที่ดี

๕.๒ แผนงานสร้างความเข้มแข็งของชุมชน

ที่	โครงการ	วัตถุประสงค์	เป้าหมาย (ผลผลิตของโครงการ)	งบประมาณและที่ผ่านมา					ดัชนีชี้วัด (KPI)	ผลที่คาดว่าจะได้รับ	หน่วยงาน รับผิดชอบหลัก
				๒๕๖๑ (บาท)	๒๕๖๒ (บาท)	๒๕๖๓ (บาท)	๒๕๖๔ (บาท)	๒๕๖๕ (บาท)			
๑	จัดทำหรือขอทุนแผนพัฒนาท้องถิ่นของ อบต.คลองหา	เพื่อให้ประชาชนมีส่วนร่วมในการพัฒนาท้องถิ่น	จัดเวทีประชาคมหมู่บ้านและประชาคมตำบล	๑๕,๐๐๐	๑๕,๐๐๐	๑๕,๐๐๐	๑๕,๐๐๐	๑๕,๐๐๐	จำนวนประชาชนที่เข้าร่วม	ประชาชนมีส่วนร่วมในการกำหนดทิศทางการบริหารงาน	สำนักปลัด
๒	ส่งเสริม สนับสนุนจัดทำแผนชุมชน	เพื่อให้ทุกหมู่ในตำบลคลองหา มีแผนชุมชน	สนับสนุนการจัดประชุมประชาคมแผนชุมชนระดับหมู่บ้าน	๑๕,๐๐๐	๑๕,๐๐๐	๑๕,๐๐๐	๑๕,๐๐๐	๑๕,๐๐๐	จำนวนประชาชนที่เข้าร่วม	ทุกหมู่บ้านในตำบลคลองหา มีแผนชุมชน	สำนักปลัด
๓	ส่งเสริมและสนับสนุนการสร้างความปลอดภัยและสมานฉันท์ของคนในชาติ	เพื่อให้ประชาชนมีทัศนคติและจิตสำนึกที่ดีงามในการอยู่ร่วมกันอย่างสมานฉันท์	จัดกิจกรรมอันเป็นการพิทักษ์รักษาไว้ซึ่งชาติ ศาสนา พระมหากษัตริย์	๒๐,๐๐๐	๒๐,๐๐๐	๒๐,๐๐๐	๒๐,๐๐๐	๒๐,๐๐๐	จำนวนประชาชนที่เข้าร่วม	ประชาชนเกิดความปรองดองสมานฉันท์	สำนักปลัด
๔	ร่วมด้วยช่วยกันพัฒนา อบต.	เพื่อส่งเสริมการมีส่วนร่วมของประชาชนในตำบล	ร่วมกันพัฒนาหมู่บ้านในพื้นที่ อบต.คลองหา เช่น กวาดตัดหญ้า	๓๐,๐๐๐	๓๐,๐๐๐	๓๐,๐๐๐	๓๐,๐๐๐	๓๐,๐๐๐	จำนวนผู้ใช้บริการการอบรม	บุคลากรมีความสามารถเพิ่มมากขึ้น	สำนักปลัด
๕	ส่งเสริมประชาธิปไตยในชุมชน	เพื่อให้ประชาชนมีส่วนร่วมในระบบอปบ.ประชาธิปไตย	จัดกิจกรรมส่งเสริมประชาธิปไตยโดยในชุมชน	๒๐,๐๐๐	๒๐,๐๐๐	๒๐,๐๐๐	๒๐,๐๐๐	๒๐,๐๐๐	จำนวนประชาชนที่เข้าร่วม	ประชาชนมีความรู้เกี่ยวกับระบบอปบ.ประชาธิปไตย	สำนักปลัด
รวม ๕ โครงการ				๑๐๐,๐๐๐	๑๐๐,๐๐๐	๑๐๐,๐๐๐	๑๐๐,๐๐๐	๑๐๐,๐๐๐			

๑. บุคคลากรที่เข้ามาทำงานโครงสร้างพื้นฐาน
๑.๑ แผนงานอุตสาหกรรมและการโยธา

ที่	โครงการ	วัตถุประสงค์	เป้าหมาย (หลักกิจกรรมโครงการ)	งบประมาณและที่เข้ามา					ตัวชี้วัด (KPI)	ผลที่คาดว่าจะได้รับ	หน่วยงาน รับผิดชอบหลัก
				๒๕๖๖ (บาท)	๒๕๖๗ (บาท)	๒๕๖๘ (บาท)	๒๕๖๙ (บาท)	๒๕๗๐ (บาท)			
๕	โครงการปรับปรุงถนนสายซอยบ้านมะม่วงม หมู่ที่ ๒ บ้านมะม่วงม เขื่อนตลิ่งเหนือ หมู่ที่ ๓ บ้านหนองปลิง เขื่อนตลิ่งเหนือ หมู่ที่ ๓๓ บ้านเขาน้อย ตำบลคลองฬา อำเภอยางชุมน้อย จังหวัดสุรินทร์	เพื่อให้ประชาชนได้รับความสะดวกในการคมนาคมสัญจรและมีเส้นทางในการขนส่งผลผลิตทางการเกษตรที่ตลาดฐาน	จ้างเหมาปรับปรุงถนนเสริมและที่ล้นคอนกรีต มีขนาดกว้าง ๖.๐๐ เมตร ระยะทาง ๓.๕๘๐ เมตร ความหนา ๐.๑๕ เมตร พิกัด E ๕๑๕๖๕๓ N ๑๐๖๑๒๒๒ E ๕๑๕๖๖๑๓ N ๑๐๖๑๒๒๓	๖,๓๖๐,๐๐๐	๒,๕๖๘	๒,๕๖๘	๒,๕๖๘	๒,๕๖๘	จำนวนประชาชนที่ได้รับประโยชน์จากโครงการไม่ต่ำกว่าร้อยละ ๓๐	๑. ประชาชนมีเส้นทางคมนาคมที่ดีขึ้น ประสิทธิภาพและสะดวกในการสัญจร ๒. ประชาชนมีเส้นทางในการขนส่งผลผลิตได้สะดวก รวดเร็ว	กองช่าง
๖	ปรับปรุงถนนย ห้วยทราย หมู่ที่ ๓ เขื่อนตลิ่งเหนือ หมู่ที่ ๒ เขื่อนตลิ่งเหนือ	เพื่อพัฒนาเชิงพาณิชย์ให้มีความสะดวกและได้มาตรฐาน	จ้างเหมาเสริมคอนกรีต คอนกรีต กว้าง ๕.๐๐ เมตร ระยะทาง ๑.๑๐๐ เมตร พิกัด จุดเริ่มต้น P ๕๑๖๐๐๕๔ N ๑๐๖๑๕๘๐ พิกัด จุดสิ้นสุด E ๕๑๖๐๑๗ N ๑๐๖๑๕๘๐	๒,๓๖๐,๐๐๐	๒,๕๖๘	๒,๕๖๘	๒,๕๖๘	ประชาชนมีถนนที่ดีมาตรฐานเพิ่มขึ้น ๑ เส้นทาง	๑. ประชาชนมีเส้นทางคมนาคมที่ดีขึ้น ประสิทธิภาพและสะดวกในการสัญจร ๒. ประชาชนมีเส้นทางในการขนส่งผลผลิตได้สะดวก รวดเร็ว	กองช่าง	
๗	โครงการปรับปรุงถนนสายแยกทางหลวง ๔๕ (๑๓๓๓๐๐) - บ้านยาง หมู่ที่ ๑ บ้านหนองปลิง เขื่อนตลิ่งเหนือ หมู่ที่ ๕ บ้านคลองฬา ตำบลคลองฬา อำเภอยางชุมน้อย จังหวัดสุรินทร์	เพื่อให้ประชาชนได้รับความสะดวกในการคมนาคมสัญจรและมีเส้นทางในการขนส่งผลผลิตทางการเกษตรที่ตลาดฐาน	จ้างเหมาปรับปรุงถนนเสริมและที่ล้นคอนกรีต มีขนาดกว้าง ๖.๐๐ เมตร ระยะทาง ๓.๕๘๐ เมตร ความหนา ๐.๑๕ เมตร พิกัด E ๕๑๕๖๓๗ N ๑๐๖๑๒๒๒ E ๕๑๕๖๔๗๗ N ๑๐๖๑๒๒๓	๕,๙๓๐,๐๐๐	๒,๕๖๘	๒,๕๖๘	๒,๕๖๘	จำนวนประชาชนที่ได้รับประโยชน์จากโครงการไม่ต่ำกว่าร้อยละ ๓๐	๑. ประชาชนมีเส้นทางคมนาคมที่ดีขึ้น ประสิทธิภาพและสะดวกในการสัญจร ๒. ประชาชนมีเส้นทางในการขนส่งผลผลิตได้สะดวก รวดเร็ว	กองช่าง	
๘	โครงการก่อสร้างเขื่อนป้องกันตลิ่งริมคลองท่ากระชายสายชลประทานองคน หมู่ที่ ๓ บ้านหนองปลิง บ้านหนองปลิง ตำบลคลองฬา อำเภอยางชุมน้อย จังหวัดสุรินทร์	เพื่อการบริหารจัดการและพัฒนาศักยภาพแหล่งน้ำตามธรรมชาติให้ได้ประโยชน์สูงสุด	ก่อสร้างเขื่อนป้องกันตลิ่งริมคลองท่ากระชายสายชลประทานองคน หมู่ที่ ๓ บ้านหนองปลิง ตำบลคลองฬา อำเภอยางชุมน้อย จังหวัดสุรินทร์ ความยาว ๒.๕๐๐ เมตร พิกัด E ๕๑๕๗๑๐๖ N ๑๐๖๑๕๘๑	๒๕,๐๐๐,๐๐๐	๒๕,๐๐๐,๐๐๐	๒๕,๐๐๐,๐๐๐	๒๕,๐๐๐,๐๐๐	จำนวนประชาชนที่ได้รับประโยชน์จากโครงการไม่ต่ำกว่าร้อยละ ๓๐	๑. ประชาชนมีแหล่งกักเก็บน้ำ สามารถใช้ประโยชน์จากโครงการได้อย่างคุ้มค่า ๒. เสริมสร้างระบบนิเวศน์ และเป็นแหล่งขยายพันธุ์สัตว์	กองช่าง	
๙	โครงการก่อสร้างถนนคอนกรีตเสริมเหล็กสายชลประทานองคน หมู่ที่ ๕ บ้านคลองฬา ตำบลคลองฬา อำเภอยางชุมน้อย จังหวัดสุรินทร์	เพื่อให้ประชาชนได้รับความสะดวกในการคมนาคมสัญจรและมีเส้นทางในการขนส่งผลผลิตทางการเกษตรที่ตลาดฐาน	ก่อสร้างถนนคอนกรีตเสริมเหล็ก มีขนาดกว้าง ๖.๐๐ เมตร ระยะทาง ๒.๐๐๐ เมตร ความหนา ๐.๑๕ เมตร พิกัดเริ่มต้น E ๕๑๕๖๕๓๐ N ๑๐๖๑๒๒๒ พิกัด E ๕๑๕๖๕๓๐ N ๑๐๖๑๒๒๒	๓,๕๐๐,๐๐๐	๒,๕๖๘	๒,๕๖๘	๒,๕๖๘	จำนวนประชาชนที่ได้รับประโยชน์จากโครงการไม่ต่ำกว่าร้อยละ ๓๐	๑. ประชาชนมีเส้นทางคมนาคมที่ดีขึ้น ประสิทธิภาพและสะดวกในการสัญจร ๒. ประชาชนมีเส้นทางในการขนส่งผลผลิตได้สะดวก รวดเร็ว	กองช่าง	

๑. ยุทธศาสตร์การพัฒนาในด้านโครงสร้างพื้นฐาน
๑.๑ แผนงานอุตสาหกรรมและการโยธา

ที่	โครงการ	วัตถุประสงค์	เป้าหมาย (ผลผลิตของโครงการ)	งบประมาณและที่ตามมา					ตัวชี้วัด (KPI)	ผลที่คาดว่าจะได้รับ	หน่วยงาน รับผิดชอบหลัก
				๒๕๖๖ (บาท)	๒๕๖๗ (บาท)	๒๕๖๘ (บาท)	๒๕๖๙ (บาท)	๒๕๗๐ (บาท)			
๑๐	โครงการก่อสร้างสะพานคอนกรีตเสริมเหล็กข้ามคลองพญาเสือตอนตอนเหนือ หมู่ที่ ๕ บ้านกลาง ตำบลสองทา อำเภอท่าชนะ จังหวัดสุราษฎร์ธานี	เพื่อให้ประชาชนได้ใช้ความสะดวกในการคมนาคมสัญจรและมีเส้นทางในการขนส่งและติดต่อทางการเกษตรที่ได้มาตรฐาน	ก่อสร้างสะพานคอนกรีตเสริมเหล็กข้ามคลองพญาเสือตอนตอนเหนือ หมู่ที่ ๕ บ้านกลาง ตำบลสองทา อำเภอท่าชนะ จังหวัดสุราษฎร์ธานี มีความยาว ๑๐.๐๐ เมตร ระยะทาง ๕๐.๐๐ เมตร (รูปแบบรายการ อบจ.) พิกัด T ๕๐๕๒๖๔ N ๑๐๓๖๑๘	๓,๐๐๐,๐๐๐					จำนวนประชาชนที่ได้รับประโยชน์จากโครงการไม่ต่ำกว่าร้อยละ ๙๐	๑. ประชาชนมีเส้นทางคมนาคมที่ได้มาตรฐานและสะดวกในการสัญจร ๒. ประชาชนมีเส้นทางในการขนส่งผลผลิตได้สะดวก รวดเร็ว	กองช่าง
๑๓	โครงการก่อสร้างสะพานคอนกรีตเสริมเหล็กข้ามคลองพญาเสือตอนตอนใต้ หมู่ที่ ๕ บ้านกลาง ตำบลสองทา อำเภอท่าชนะ จังหวัดสุราษฎร์ธานี	เพื่อให้ประชาชนได้ใช้ความสะดวกในการคมนาคมสัญจรและมีเส้นทางในการขนส่งและติดต่อทางการเกษตรที่ได้มาตรฐาน	ก่อสร้างสะพานคอนกรีตเสริมเหล็กข้ามคลองพญาเสือตอนตอนใต้ หมู่ที่ ๕ บ้านกลาง ตำบลสองทา อำเภอท่าชนะ จังหวัดสุราษฎร์ธานี มีความยาว ๕.๐๐ เมตร ระยะทาง ๓๐.๐๐ เมตร (รูปแบบรายการ อบจ.) พิกัด E ๕๐๖๓๕๐ N ๑๐๖๒๑๕๕						จำนวนประชาชนที่ได้รับประโยชน์จากโครงการไม่ต่ำกว่าร้อยละ ๙๐	๑. ประชาชนมีเส้นทางคมนาคมที่ได้มาตรฐานและสะดวกในการสัญจร ๒. ประชาชนมีเส้นทางในการขนส่งผลผลิตได้สะดวก รวดเร็ว	กองช่าง
๑๒	ก่อสร้างสะพาน คสล. ข้ามคลองเข็ญพัฒนา สายอนุบาล	เพื่อเชื่อมโยงเส้นทางคมนาคม	จัดถนนก่อสร้างสะพาน คสล. กว้าง ๓.๐๐ เมตร ยาว ๕๐ เมตร (รูปแบบรายการ อบจ.) พิกัด E ๕๐๕๓๖๕ N ๑๐๖๒๕๐๕	๕,๕๐๐,๐๐๐					จำนวนสะพาน คสล. เพิ่มขึ้น ๕ แห่ง	สามารถปรับปรุงสภาพทางด้านการคมนาคมของ	กองช่าง
๑๓	ก่อสร้างฝาย คสล. ระยะทาง ๓	เพื่อเป็นแหล่งน้ำสำหรับทำการเกษตร	จัดถนนก่อสร้างฝาย คสล. ยาวกว้าง ๓๐ เมตร (รูปแบบรายการ กรมชลประทาน) พิกัด E ๕๐๕๓๖๕ N ๑๐๖๒๕๐๕						มีฝายสำหรับเก็บน้ำเพิ่มขึ้น ๑ แห่ง	ประชาชนมีน้ำสำหรับทำการเกษตร	กองช่าง
๑๔	ก่อสร้างฝาย คสล. ระยะทาง ๑	เพื่อเป็นแหล่งน้ำสำหรับทำการเกษตร	จัดถนนก่อสร้างฝาย คสล. ยาวกว้าง ๒๐ เมตร (รูปแบบรายการ กรมชลประทาน) พิกัด E ๕๐๕๓๕๐ N ๑๐๖๒๓๖๓						มีฝายสำหรับเก็บน้ำเพิ่มขึ้น ๑ แห่ง	ประชาชนมีน้ำสำหรับทำการเกษตร	กองช่าง
๑๕	ก่อสร้างฝาย คสล. ระยะทาง ๗ (รูปแบบรายการ อบจ.)	เพื่อเป็นแหล่งน้ำสำหรับทำการเกษตร	จัดถนนก่อสร้างฝาย คสล. ยาวกว้าง ๒๐ เมตร (รูปแบบรายการ กรมชลประทาน) พิกัด E ๕๐๕๒๖๔ N ๑๐๖๒๑๕๕	๒,๐๐๐,๐๐๐					มีฝายสำหรับเก็บน้ำเพิ่มขึ้น ๑ แห่ง	ประชาชนมีน้ำสำหรับทำการเกษตร	กองช่าง

๑. ขุทศศาสตร์การพัฒนาด้านโครงสร้างพื้นฐาน
๑.๑ แผนงานอุตสาหกรรมและการโยธา

ที่	โครงการ	วัตถุประสงค์	เป้าหมาย (ผลผลิตของโครงการ)	งบประมาณและที่ผ่านมา					ตัวชี้วัด (KPI)	ผลที่คาดว่าจะได้รับ	หน่วยงาน รับผิดชอบหลัก
				๒๕๖๖ (บาท)	๒๕๖๗ (บาท)	๒๕๖๘ (บาท)	๒๕๖๙ (บาท)	๒๕๗๐ (บาท)			
๑๖	โครงการก่อสร้างฝายคอนกรีตเสริมเหล็ก คลองขี้เหล็ก (กลุ่มประปา) หมู่ที่ ๘ บ้านขี้เหล็ก ตำบลหนองปลา อำเภอท่าชนะ จังหวัดสุราษฎร์ธานี	เพื่อบริหารจัดการและพัฒนา ศักยภาพแหล่งน้ำตามธรรมชาติ ให้เกิดประโยชน์สูงสุด	ก่อสร้างฝายคอนกรีตเสริมเหล็ก (กลุ่มประปา) หมู่ที่ ๘ บ้านขี้เหล็ก ตำบลหนองปลา อำเภอท่าชนะ จังหวัดสุราษฎร์ธานี ความสูง ๓.๐๐ เมตร ความยาว ๒๐.๐๐ เมตร พิกัด E ๕๐๑๒๒๔ N ๑๐๒๓๐๒๕	๓,๐๐๐,๐๐๐				จำนวนประชาชน ที่ได้รับประโยชน์ จากโครงการนี้เท่ากับ ร้อยละ ๙๐	๑. ประชาชนมีแหล่งเก็บน้ำ สามารถใช้งานได้ หรือมีการนำน้ำมาใช้ ๒. เป็นแหล่งรวมเก็บน้ำ และเป็นแหล่งขยาย พันธุ์สัตว์	กองช่าง	
๑๗	ก่อสร้างฝายคอนกรีตเสริมเหล็ก (ประปา) หมู่ที่ ๙ (ประปา) หมู่ที่ ๑๐	เพื่อเป็นแหล่งน้ำสำหรับ ทำการเกษตร	ก่อสร้างฝายคอนกรีตเสริมเหล็ก มีขนาดกว้าง ๖.๐๐ เมตร ระยะทาง ๓.๐๐ เมตร ความหนา ๐.๑๕ เมตร หรือไม่ต่ำกว่า และติดตั้งอุปกรณ์เสริมโครงการ พิกัด E ๔๙๙๐๐๖ N ๑๐๒๖๕๕๒๓ ๔๙๙๕๖๓ N ๑๐๒๖๖๖๗	๖,๐๐๐,๐๐๐				มีน้ำสำหรับเก็บน้ำ เพิ่มขึ้น ๑ แห่ง	ประชาชนมีน้ำสำหรับ ทำการเกษตร	กองช่าง	
๑๘	โครงการพัฒนาเส้นทางและท่อส่ง น้ำคลองปลา โดยดำเนินการก่อสร้าง ฝายคอนกรีตเสริมเหล็ก หมู่ที่ ๙ บ้านสามแฉกอำเภอท่าชนะ ตำบลคลองปลา อำเภอท่าชนะ จังหวัดสุราษฎร์ธานี	เพื่อให้การเดินทางการของน้ำ และการเดินทางการส่งน้ำไม่ ราษฎรในพื้นที่ได้รับความสะดวก	ก่อสร้างฝายคอนกรีตเสริมเหล็ก มีขนาดกว้าง ๖.๐๐ เมตร ระยะทาง ๓.๐๐ เมตร ความหนา ๐.๑๕ เมตร หรือไม่ต่ำกว่า และติดตั้งอุปกรณ์เสริมโครงการ พิกัด E ๔๙๙๐๐๖ N ๑๐๒๖๕๕๒๓ ๔๙๙๕๖๓ N ๑๐๒๖๖๖๗	๑๒,๐๐๐,๐๐๐				จำนวนประชาชน ที่ได้รับประโยชน์ จากโครงการนี้เท่ากับ ร้อยละ ๙๐	การเดินทางการของน้ำ เพื่อเชื่อมและวางเส้นทาง ส่งน้ำไปยังของราษฎรใน พื้นที่ที่มีความสะดวก	กองช่าง	
๑๙	ก่อสร้างฝายคอนกรีตเสริมเหล็ก หมู่ที่ ๖	เพื่อเป็นแหล่งน้ำสำหรับ ทำการเกษตร	บ้านเลขที่ ๑๐๒๖๖๖๗ (บ้านเลขที่ ๑๐๒๖๖๖๗) พิกัด E ๔๙๙๐๐๖ N ๑๐๒๖๕๕๒๓ ๔๙๙๕๖๓ N ๑๐๒๖๖๖๗	๓,๐๐๐,๐๐๐				มีน้ำสำหรับเก็บน้ำ เพิ่มขึ้น ๑ แห่ง	ประชาชนมีน้ำสำหรับ ทำการเกษตร	กองช่าง	
๒๐	ก่อสร้างฝายคอนกรีตเสริมเหล็ก หมู่ที่ ๖	เพื่อเป็นแหล่งน้ำสำหรับ ทำการเกษตร	บ้านเลขที่ ๑๐๒๖๖๖๗ (บ้านเลขที่ ๑๐๒๖๖๖๗) พิกัด E ๔๙๙๐๐๖ N ๑๐๒๖๕๕๒๓ ๔๙๙๕๖๓ N ๑๐๒๖๖๖๗	๓,๐๐๐,๐๐๐				มีน้ำสำหรับเก็บน้ำ เพิ่มขึ้น ๑ แห่ง	ประชาชนมีน้ำสำหรับ ทำการเกษตร	กองช่าง	
๒๑	ก่อสร้างฝายคอนกรีตเสริมเหล็ก หมู่ที่ ๖	เพื่อเป็นแหล่งน้ำสำหรับ ทำการเกษตร	บ้านเลขที่ ๑๐๒๖๖๖๗ (บ้านเลขที่ ๑๐๒๖๖๖๗) พิกัด E ๔๙๙๐๐๖ N ๑๐๒๖๕๕๒๓ ๔๙๙๕๖๓ N ๑๐๒๖๖๖๗	๓,๐๐๐,๐๐๐				มีน้ำสำหรับเก็บน้ำ เพิ่มขึ้น ๑ แห่ง	ประชาชนมีน้ำสำหรับ ทำการเกษตร	กองช่าง	
๒๒	ก่อสร้างฝายคอนกรีตเสริมเหล็ก หมู่ที่ ๖	เพื่อเป็นแหล่งน้ำสำหรับ ทำการเกษตร	บ้านเลขที่ ๑๐๒๖๖๖๗ (บ้านเลขที่ ๑๐๒๖๖๖๗) พิกัด E ๔๙๙๐๐๖ N ๑๐๒๖๕๕๒๓ ๔๙๙๕๖๓ N ๑๐๒๖๖๖๗	๓,๐๐๐,๐๐๐				มีน้ำสำหรับเก็บน้ำ เพิ่มขึ้น ๑ แห่ง	ประชาชนมีน้ำสำหรับ ทำการเกษตร	กองช่าง	
๒๓	ก่อสร้างฝายคอนกรีตเสริมเหล็ก หมู่ที่ ๖	เพื่อเป็นแหล่งน้ำสำหรับ ทำการเกษตร	บ้านเลขที่ ๑๐๒๖๖๖๗ (บ้านเลขที่ ๑๐๒๖๖๖๗) พิกัด E ๔๙๙๐๐๖ N ๑๐๒๖๕๕๒๓ ๔๙๙๕๖๓ N ๑๐๒๖๖๖๗	๖,๐๐๐,๐๐๐				มีน้ำสำหรับเก็บน้ำ เพิ่มขึ้น ๑ แห่ง	ประชาชนมีน้ำสำหรับ ทำการเกษตร	กองช่าง	

๑. ยุทธศาสตร์การพัฒนากิจการสร้างขวัญและกำลังใจ
๑.๑ แผนงานอุตสาหกรรมและการค้า

ที่	โครงการ	วัตถุประสงค์	เป้าหมาย (รายละเอียดโครงการ)	งบประมาณและที่ผ่านมา					ตัวชี้วัด (KPI)	ผลที่คาดว่าจะได้รับ	หน่วยงาน รับผิดชอบหลัก
				๒๕๖๖ (บาท)	๒๕๖๗ (บาท)	๒๕๖๘ (บาท)	๒๕๖๙ (บาท)	๒๕๗๐ (บาท)			
๒๒	กิจกรรมส่งเสริม อุตสาหกรรม (โครงการสร้าง ขวัญและกำลังใจ)	เพื่อเป็นแหล่งนำฝาก ทำกาบกระดาษ	จ้างหมอก่อสร้างฝาย คลอง ขนาดกว้าง ๒๐ เมตร (รูปแบบการวางผังที่ดิน) พื้นที่ E ๕๐๑๑๕๕ N ๑๐๖๒๐๖๒	๒,๐๐๐,๐๐๐					มีแผนดำเนินการในปี งบประมาณ ๑ แห่ง	ประชาชนมีน้ำใช้ ทำกาบกระดาษ	กองช่าง
๒๓	โครงการก่อสร้างถนนคอนกรีตเสริมเหล็ก สายที่ ๑๑ บ้านท่าเรือ ตำบลคลองตา อำเภอยะหา จังหวัดสุราษฎร์ธานี เชื่อมต่อพื้นที่ ๒๑ บ้านคลองระวี ตำบลประจักษ์ อำเภอยะหา จังหวัดสุราษฎร์ธานี	เพื่อให้ประชาชนได้รับความสะดวก ในการคมนาคมสัญจรและมีเส้นทาง ในการขนส่งผลผลิตทางการเกษตร ที่ได้มาตรฐาน	ก่อสร้างถนนคอนกรีตเสริมเหล็ก มีความยาว ๑.๑๕ กิโลเมตร พร้อมช่องทาง และติดตั้งป้ายประชาสัมพันธ์โครงการ พื้นที่ E ๕๐๑๑๕๕ N ๑๐๖๒๐๖๒ E ๕๐๑๑๕๕ N ๑๐๖๒๐๖๒	๕,๘๕๐,๐๐๐					จำนวนประชาชน ที่ได้รับประโยชน์ จากโครงการไม่ต่ำกว่า ร้อยละ ๙๐	๑. ประชาชนมีเส้นทาง คมนาคมที่สะดวก รวดเร็ว และสะดวกในการสัญจร ๒. ประชาชนมีเส้นทาง ในการขนส่งผลผลิตได้ สะดวก รวดเร็ว	กองช่าง
๒๔	โครงการก่อสร้างถนนคอนกรีตเสริมเหล็ก สายที่ ๑๑ บ้านท่าเรือ ตำบลคลองตา อำเภอยะหา บ้านท่าเรือ เชื่อมต่อพื้นที่ ๑๕ บ้านแม่ทองห่อ ตำบลคลองตา อำเภอยะหา จังหวัดสุราษฎร์ธานี	เพื่อให้ประชาชนได้รับความสะดวก ในการคมนาคมสัญจรและมีเส้นทาง ในการขนส่งผลผลิตทางการเกษตร ที่ได้มาตรฐาน	ก่อสร้างถนนคอนกรีตเสริมเหล็ก มีความยาว ๑.๑๕ กิโลเมตร พร้อมช่องทาง และติดตั้งป้ายประชาสัมพันธ์โครงการ พื้นที่ E ๕๐๑๑๕๕ N ๑๐๖๒๐๖๒ E ๕๐๑๑๕๕ N ๑๐๖๒๐๖๒	๕,๘๕๐,๐๐๐					จำนวนประชาชน ที่ได้รับประโยชน์ จากโครงการไม่ต่ำกว่าร้อยละ ๙๐	๑. ประชาชนมีเส้นทาง คมนาคมที่สะดวก รวดเร็ว และสะดวกในการสัญจร ๒. ประชาชนมีเส้นทาง ในการขนส่งผลผลิตได้ สะดวก รวดเร็ว	กองช่าง
๒๕	โครงการก่อสร้างถนนคอนกรีตเสริมเหล็ก สายที่ ๒ บ้านแม่ทอง ห่อ ตำบลคลองตา อำเภอยะหา จังหวัดสุราษฎร์ธานี เชื่อมต่อพื้นที่ ๒๐ บ้านแม่ทอง ตำบลประจักษ์ อำเภอยะหา จังหวัดสุราษฎร์ธานี	เพื่อให้ประชาชนได้รับความสะดวก ในการคมนาคมสัญจรและมีเส้นทาง ในการขนส่งผลผลิตทางการเกษตร ที่ได้มาตรฐาน	ก่อสร้างถนนคอนกรีตเสริมเหล็ก มีความยาว ๑.๑๕ กิโลเมตร พร้อมช่องทาง และติดตั้งป้ายประชาสัมพันธ์โครงการ พื้นที่ E ๕๐๑๑๕๕ N ๑๐๖๒๐๖๒ E ๕๐๑๑๕๕ N ๑๐๖๒๐๖๒	๕,๘๕๐,๐๐๐					จำนวนประชาชน ที่ได้รับประโยชน์ จากโครงการไม่ต่ำกว่าร้อยละ ๙๐	๑. ประชาชนมีเส้นทาง คมนาคมที่สะดวก รวดเร็ว และสะดวกในการสัญจร ๒. ประชาชนมีเส้นทาง ในการขนส่งผลผลิตได้ สะดวก รวดเร็ว	กองช่าง

๑. ผู้พัฒนาโครงการพัฒนาตำบลโมตรงสร้างถิ่นฐาน
๑.๑ แผนงานอุตสาหกรรมและการโยธา

ที่	โครงการ	วัตถุประสงค์	เป้าหมาย (หลักของโครงการ)	งบประมาณและที่ผ่านมา				ตัวชี้วัด (KPI)	ผลที่คาดว่าจะได้รับ	หน่วยงาน รับผิดชอบหลัก
				๒๕๖๖ (บาท)	๒๕๖๗ (บาท)	๒๕๖๘ (บาท)	๒๕๖๙ (บาท)			
๑๘	โครงการก่อสร้างถนนคอนกรีตเสริมเหล็ก สายอรรถวิวัฒน์ หมู่ที่ ๓ บ้านหนองปลิง ตำบลคลองเขา อำเภอท่าชนะ จังหวัดสุราษฎร์ธานี เชื่อมต่อพื้นที่ ๑๐ บ้านเลขที่ ตำบลหนอง อำเภотаชนะ จังหวัดสุราษฎร์ธานี	เพื่อให้ประชาชนได้รับความสะดวกในการคมนาคมสัญจรและมีเส้นทางในการขนส่งสินค้าทางการเกษตรที่ได้มาตรฐาน	ก่อสร้างถนนคอนกรีตเสริมเหล็ก มีขนาดกว้าง ๖.๐๐ เมตร ระยะทาง ๒,๓๐๐ เมตร ความหนา ๐.๑๕ เมตร พร้อมไหล่ทาง และติดตั้งป้ายประชาสัมพันธ์โครงการ พิกัด E ๕๑๓๓๒๖๖ N ๑๐๕๒๕๒๑๘ E ๕๑๓๓๒๕๔ N ๑๐๖๖๒๖๒๖	๕,๕๐๐,๐๐๐				จำนวนประชาชนที่ได้รับประโยชน์จากโครงการ ในตัวกว้างร้อยละ ๗๐ ในการขนส่งสินค้าได้สะดวก รวดเร็ว	กองช่าง	
๑๙	โครงการก่อสร้างถนนคอนกรีตเสริมเหล็ก สายอรรถวิวัฒน์ หมู่ที่ ๒ บ้านหนองปลา บ้านชัยพิสัย ตำบลคลองเขา อำเภอท่าชนะ จังหวัดสุราษฎร์ธานี เชื่อมต่อพื้นที่ ๘ บ้านเลขที่ ตำบลหนอง อำเภотаชนะ จังหวัดสุราษฎร์ธานี	เพื่อให้ประชาชนได้รับความสะดวกในการคมนาคมสัญจรและมีเส้นทางในการขนส่งสินค้าทางการเกษตรที่ได้มาตรฐาน	ก่อสร้างถนนคอนกรีตเสริมเหล็ก มีขนาดกว้าง ๖.๐๐ เมตร ระยะทาง ๑,๐๐๐ เมตร ความหนา ๐.๑๕ เมตร พร้อมไหล่ทาง และติดตั้งป้ายประชาสัมพันธ์โครงการ พิกัด E ๕๑๕๐๓๓๕ N ๑๐๖๖๒๖๒๖ F ๕๑๕๑๓๓๐๖ N ๑๐๖๖๒๕๓๕	๑๓,๓๐๐,๐๐๐				จำนวนประชาชนที่ได้รับประโยชน์จากโครงการ ในตัวกว้างร้อยละ ๗๐ ในการขนส่งสินค้าได้สะดวก รวดเร็ว	กองช่าง	
๒๐	โครงการก่อสร้างถนนคอนกรีตเสริมเหล็ก สายอรรถวิวัฒน์ หมู่ที่ ๓ บ้านหนองปลา ตำบลคลองเขา อำเภอท่าชนะ จังหวัดสุราษฎร์ธานี เชื่อมต่อพื้นที่ ๑๐ บ้านเลขที่ หมู่ที่ ๓ บ้านหนองปลิง อำเภอท่าชนะ จังหวัดสุราษฎร์ธานี	เพื่อให้ประชาชนได้รับความสะดวกในการคมนาคมสัญจรและมีเส้นทางในการขนส่งสินค้าทางการเกษตรที่ได้มาตรฐาน	ก่อสร้างถนนคอนกรีตเสริมเหล็ก มีขนาดกว้าง ๖.๐๐ เมตร ระยะทาง ๒,๒๐๐ เมตร ความหนา ๐.๑๕ เมตร พร้อมไหล่ทาง และติดตั้งป้ายประชาสัมพันธ์โครงการ พิกัด E ๕๑๕๒๖๒๖ N ๑๐๖๖๒๕๓๖ E ๕๑๕๒๖๒๖๖ N ๑๐๕๒๕๒๑๘			๗,๕๐๐,๐๐๐		จำนวนประชาชนที่ได้รับประโยชน์จากโครงการ ในตัวกว้างร้อยละ ๗๐ ในการขนส่งสินค้าได้สะดวก รวดเร็ว	กองช่าง	
๒๑	โครงการก่อสร้างถนนคอนกรีตเสริมเหล็ก สายอรรถวิวัฒน์ หมู่ที่ ๔ บ้านชัยพิสัย ตำบลคลองเขา อำเภอท่าชนะ จังหวัดสุราษฎร์ธานี เชื่อมต่อพื้นที่ ๒๐ บ้านเลขที่ ตำบลหนอง อำเภотаชนะ จังหวัดสุราษฎร์ธานี	เพื่อให้ประชาชนได้รับความสะดวกในการคมนาคมสัญจรและมีเส้นทางในการขนส่งสินค้าทางการเกษตรที่ได้มาตรฐาน	ก่อสร้างถนนคอนกรีตเสริมเหล็ก มีขนาดกว้าง ๖.๐๐ เมตร ระยะทาง ๒,๕๐๐ เมตร ความหนา ๐.๑๕ เมตร พร้อมไหล่ทาง และติดตั้งป้ายประชาสัมพันธ์โครงการ พิกัด E ๕๑๖๒๖๒๖ N ๑๐๖๖๒๕๓๕ E ๕๑๖๒๖๒๖๖ N ๑๐๖๖๒๖๒๖					จำนวนประชาชนที่ได้รับประโยชน์จากโครงการ ในตัวกว้างร้อยละ ๗๐ ในการขนส่งสินค้าได้สะดวก รวดเร็ว	กองช่าง	

๑. ยุทธศาสตร์การพัฒนาศักยภาพด้านโครงสร้างพื้นฐาน
๑.๑ แผนงานอุตสาหกรรมและการโยธา

ที่	โครงการ	วัตถุประสงค์	เป้าหมาย (ผลลัพธ์ของโครงการ)	งบประมาณและที่ผ่านมา				ตัวชี้วัด (KPI)	ผลที่คาดว่าจะได้รับ	หน่วยงาน รับผิดชอบหลัก
				๒๕๖๖ (บาท)	๒๕๖๗ (บาท)	๒๕๖๘ (บาท)	๒๕๖๙ (บาท)			
๓๓	โครงการก่อสร้างถนนคอนกรีตเสริมเหล็กสายชองตาสิงห์ หมู่ที่ ๑๘ บ้านจางโค ตำบลคลองพระ อำเภอท่าชนะ จังหวัดสุราษฎร์ธานี เชื่อมต่อหมู่ที่ ๘ บ้านคลองงา ตำบลหนอง อำเภوتاชนะ จังหวัดสุราษฎร์ธานี	เพื่อให้ประชาชนได้รับความปลอดภัยในการคมนาคมสัญจรและมีเส้นทางในการขนส่งสินค้าทางการเกษตรที่สะดวก	ก่อสร้างถนนคอนกรีตเสริมเหล็ก มีขนาดกว้าง ๖.๐๐ เมตร ระยะยาว ๓,๖๐๐ เมตร ความหนา ๑.๓๕ เมตร พร้อมไหล่ทาง และติดตั้งป้ายระแวงสัญญาณจราจร	๘๕,๒๕๐,๐๐๐	๕๓,๗๐๐,๐๐๐	๒๕,๖๖๘,๐๐๐	๒,๕๖๖,๐๐๐	จำนวนประชาชนที่ได้รับประโยชน์จากโครงการ ในตัวกว้างร้อยละ ๗๐	๑. ประชาชนมีเส้นทางคมนาคมที่สะดวกและปลอดภัย ๒ ประชาชนมีเส้นทางในภาพระยะเร่งด่วน	กองช่าง
รวม ๓๓ โครงการ				๘๕,๒๕๐,๐๐๐	๕๓,๗๐๐,๐๐๐	๒๕,๖๖๘,๐๐๐	๒,๕๖๖,๐๐๐			

บัญชีครุภัณฑ์
แผนพัฒนาท้องถิ่น(พ.ศ.๒๕๖๖ - ๒๕๗๐)
องค์การบริหารส่วนตำบลคลองพญา อำเภอท่าชนะ จังหวัดสุราษฎร์ธานี

ที่	แผนงาน	หมวด	ประเภท	เป้าหมาย (แสดงเลขครุภัณฑ์)	งบประมาณแต่ละปีที่ผ่านมา					หน่วยงาน รับผิดชอบหลัก	
					๒๕๖๖ (บาท)	๒๕๖๗ (บาท)	๒๕๖๘ (บาท)	๒๕๖๙ (บาท)	๒๕๗๐ (บาท)		
๑	แผนงานการรักษาความสงบภายใน	ค่าครุภัณฑ์	ครุภัณฑ์ก่อสร้าง	เพื่อจัดซื้อเครื่องตัดหญ้า จำนวน ๑ เครื่อง	๑๒,๐๐๐	๑๒,๐๐๐	๑๒,๐๐๐	๑๒,๐๐๐	๑๒,๐๐๐	๑๒,๐๐๐	สำนักงานปลัด
๒	แผนงานการรักษาความสงบภายใน	ค่าครุภัณฑ์	ครุภัณฑ์ก่อสร้าง	เพื่อจัดซื้อส่วนประกอบเหล็ก จำนวน ๑ เครื่อง	๗,๐๐๐	๗,๐๐๐	๗,๐๐๐	๗,๐๐๐	๗,๐๐๐	๗,๐๐๐	สำนักงานปลัด
๓	แผนงานการรักษาความสงบภายใน	ค่าครุภัณฑ์	ครุภัณฑ์วิทยุสื่อสารหรือการแพทย์	เพื่อจัดซื้ออุปกรณ์วิทยุ จำนวน ๑ ชุด	๑๐๐,๐๐๐	๑๐๐,๐๐๐	๑๐๐,๐๐๐	๑๐๐,๐๐๐	๑๐๐,๐๐๐	๑๐๐,๐๐๐	สำนักงานปลัด

บัญชีครุภัณฑ์
แผนพัฒนาท้องถิ่น(พ.ศ.๒๕๖๖ - ๒๕๗๐)
องค์การบริหารส่วนตำบลคลองพญา อำเภอท่าชนะ จังหวัดสุราษฎร์ธานี

ที่	แผนงาน	หมวด	ประเภท	เป้าหมาย (ผลผลิตของครุภัณฑ์)	งบประมาณและที่ผ่านมา					หน่วยงาน รับผิดชอบหลัก
					๒๕๖๖ (บาท)	๒๕๖๗ (บาท)	๒๕๖๘ (บาท)	๒๕๖๙ (บาท)	๒๕๗๐ (บาท)	
๕	แผนงานการศึกษา	ค่าครุภัณฑ์	ครุภัณฑ์คอมพิวเตอร์	เพื่อจัดซื้อเครื่องคอมพิวเตอร์ ใช้งานสำนักงาน จำนวน ๒ เครื่อง (ใช้งาน ศพต.บ้าน คลองพญา)	๓๕,๐๐๐	๓๕,๐๐๐	๓๕,๐๐๐	๓๕,๐๐๐	๓๕,๐๐๐	สำนักงานได้
๕	แผนงานการศึกษา	ค่าครุภัณฑ์	ครุภัณฑ์คอมพิวเตอร์	เพื่อจัดซื้อเครื่องสำรองไฟ จำนวน ๒ เครื่อง (ใช้งาน ศพต.บ้านคลองพญา)	๕,๐๐๐	๕,๐๐๐	๕,๐๐๐	๕,๐๐๐	๕,๐๐๐	สำนักงานได้
๖	แผนงานการศึกษา	ค่าครุภัณฑ์	ครุภัณฑ์คอมพิวเตอร์	เพื่อจัดซื้อเครื่องสำรองไฟ จำนวน ๒ เครื่อง (ใช้งานที่ ศพต.บ้านควัญพัฒนา)	๕,๐๐๐	๕,๐๐๐	๕,๐๐๐	๕,๐๐๐	๕,๐๐๐	สำนักงานได้

บัญชีครุภัณฑ์

แผนพัฒนาท้องถิ่น(พ.ศ.๒๕๖๖ - ๒๕๗๐)

องค์การบริหารส่วนตำบลคลองพญา อำเภอท่าชนะ จังหวัดสุราษฎร์ธานี

ที่	แผนงาน	หมวด	ประเภท	เป้าหมาย (ผลผลิตของครุภัณฑ์)	งบประมาณและที่ผ่านมา					หน่วยงาน รับผิดชอบหลัก
					๒๕๖๖ (บาท)	๒๕๖๗ (บาท)	๒๕๖๘ (บาท)	๒๕๖๙ (บาท)	๒๕๗๐ (บาท)	
๓	แผนงานการศึกษา	ค่าครุภัณฑ์	ครุภัณฑ์คอมพิวเตอร์	เพื่อจัดซื้อเครื่องพิมพ์ Multi-function เลขเซอร์หรือ LED สี จำนวน ๑ เครื่อง (ใช้ งาน ศพต.บ้านขวัญพัฒนา)	๑๕,๐๐๐	๑๕,๐๐๐	๑๕,๐๐๐	๑๕,๐๐๐	๑๕,๐๐๐	สำนักงานปลัด
๔	แผนงานการศึกษา	ค่าครุภัณฑ์	ครุภัณฑ์คอมพิวเตอร์	เพื่อจัดซื้อเครื่องคอมพิวเตอร์ สำหรับใช้งานศพต.บ้าน ขวัญพัฒนา จำนวน ๒ เครื่อง	๓๔,๐๐๐	๓๔,๐๐๐	๓๔,๐๐๐	๓๔,๐๐๐	๓๔,๐๐๐	สำนักงานปลัด
๕	แผนงานการศึกษา	ค่าครุภัณฑ์	ครุภัณฑ์โสตทัศนศึกษาและเผยแพร่	เพื่อจัดซื้อโทรทัศน์แอลอีดี (LED TV) จำนวน ๑ เครื่อง (ใช้งาน ศพต.บ้านคลองพญา)	๑๐,๓๐๐	๑๐,๓๐๐	๑๐,๓๐๐	๑๐,๓๐๐	๑๐,๓๐๐	สำนักงานปลัด

บัญชีครุภัณฑ์

แผนพัฒนาท้องถิ่น(พ.ศ.๒๕๖๖ - ๒๕๗๐)

องค์การบริหารส่วนตำบลองพลา อำเภอท่าชนะ จังหวัดสุราษฎร์ธานี

ที่	แผนงาน	หมวด	ประเภท	เป้าหมาย (ผลผลิตของครุภัณฑ์)	งบประมาณและที่ตามมา					หน่วยงาน รับผิดชอบหลัก
					๒๕๖๖ (บาท)	๒๕๖๗ (บาท)	๒๕๖๘ (บาท)	๒๕๖๙ (บาท)	๒๕๗๐ (บาท)	
๑๐	แผนงานการศึกษา	ค่าครุภัณฑ์	ครุภัณฑ์โสตทัศนศึกษาและเผยแพร่	เพื่อจัดซื้อโทรทัศน์ แอล ดี ดี (LED TV) จำนวน ๑ เครื่อง (ใช้งาน ศพต.บ้านขวัญพัฒนา)	๑๐,๓๐๐	๑๐,๓๐๐	๑๐,๓๐๐	๑๐,๓๐๐	๑๐,๓๐๐	สำนักงานปลัด
๑๑	แผนงานการศึกษา	ค่าครุภัณฑ์	ครุภัณฑ์โสตทัศนศึกษาและเผยแพร่	เพื่อจัดซื้อจอยักษ์รับสัญญาณดาวเทียม จำนวน ๑ ชุด (ใช้งาน ศพต.บ้านคลองพลา)	๖,๐๐๐	๖,๐๐๐	๖,๐๐๐	๖,๐๐๐	๖,๐๐๐	สำนักงานปลัด
๑๒	แผนงานการศึกษา	ค่าครุภัณฑ์	ครุภัณฑ์โสตทัศนศึกษาและเผยแพร่	เพื่อจัดซื้อจอยักษ์รับสัญญาณดาวเทียม จำนวน ๑ ชุด (ใช้งาน ศพต.บ้านขวัญพัฒนา)	๖,๐๐๐	๖,๐๐๐	๖,๐๐๐	๖,๐๐๐	๖,๐๐๐	สำนักงานปลัด

บัญชีครุภัณฑ์
 แผนพัฒนาท้องถิ่น(พ.ศ.๒๕๖๖ - ๒๕๗๐)
 องค์การบริหารส่วนตำบลคลองพา อำเภอท่าชนะ จังหวัดสุราษฎร์ธานี

ที่	แผนงาน	หมวด	ประเภท	เป้าหมาย (ผลผลิตของครุภัณฑ์)	งบประมาณและที่ผ่านมา					หน่วยงาน รับผิดชอบหลัก	
					๒๕๖๖ (บาท)	๒๕๖๗ (บาท)	๒๕๖๘ (บาท)	๒๕๖๙ (บาท)	๒๕๗๐ (บาท)		
๑๓	แผนงานการศึกษา	ค่าครุภัณฑ์	ครุภัณฑ์ไฟฟ้าและวิทยุ	เพื่อจัดซื้อเครื่องเสียง จำนวน ๑ ชุด (ใช้งาน ศพต.บ้านขวัญถิ่น)	๒๐,๐๐๐	๒๐,๐๐๐	๒๐,๐๐๐	๒๐,๐๐๐	๒๐,๐๐๐	๒๕,๐๐๐	สำนักปลัด
๑๔	แผนงานการศึกษา	ค่าครุภัณฑ์	ครุภัณฑ์สำนักงาน	เพื่อจัดซื้อพัดลมติดผนัง จำนวน ๖ ตัว	๑๒,๐๐๐	๑๒,๐๐๐	๑๒,๐๐๐	๑๒,๐๐๐	๑๒,๐๐๐	๑๒,๐๐๐	สำนักปลัด
๑๕	แผนงานการศึกษา	ค่าครุภัณฑ์	ครุภัณฑ์สำนักงาน	เพื่อจัดซื้อเก้าอี้สำนักงาน กระดาษ จำนวน ๓ ตัว	๒,๐๐๐	๒,๐๐๐	๒,๐๐๐	๒,๐๐๐	๒,๐๐๐	๑๒,๐๐๐	สำนักปลัด

บัญชีครูจ้าง
แผนพัฒนาท้องถิ่น(พ.ศ.๒๕๖๖ - ๒๕๗๐)
องค์การบริหารส่วนตำบลสองทา อำเภอท่าชนะ จังหวัดสุราษฎร์ธานี

ที่	แผนงาน	หมวด	ประเภท	เป้าหมาย (ผลผลิตของครูจ้าง)	งบประมาณและที่ตามมา					หน่วยงาน รับผิดชอบหลัก
					๒๕๖๖ (บาท)	๒๕๖๗ (บาท)	๒๕๖๘ (บาท)	๒๕๖๙ (บาท)	๒๕๗๐ (บาท)	
๑๖	แผนงานการศึกษา	ค่าครูจ้าง	ครูจ้างที่สำนักงาน	เพื่อจัดซื้อผู้หลัก จำนวน ๑ ชุด	๑๑,๐๐๐	๑๑,๐๐๐	๑๑,๐๐๐	๑๑,๐๐๐	๑๑,๐๐๐	สำนักงานจัด
๑๗	แผนงานการศึกษา	ค่าครูจ้าง	ครูจ้างที่สำนักงาน	เพื่อจัดซื้อคอมพิวเตอร์ ขนาด ๑๘ นิ้ว จำนวน ๒ ตัว	๗,๕๐๐	๗,๕๐๐	๗,๕๐๐	๗,๕๐๐	๗,๕๐๐	สำนักงานจัด
๑๘	แผนงานการศึกษา	ค่าครูจ้าง	ครูจ้างที่สำนักงาน	เพื่อจัดซื้อเก้าอี้มีที่นอน จำนวน ๒ ชุด	๓,๐๐๐	๓,๐๐๐	๓,๐๐๐	๓,๐๐๐	๓,๐๐๐	สำนักงานจัด

บัญชีครุภัณฑ์

แผนพัฒนาท้องถิ่น(พ.ศ.๒๕๖๖ - ๒๕๗๐)

องค์การบริหารส่วนตำบลคลองพา อำเภอท่าชนะ จังหวัดสุราษฎร์ธานี

ที่	แผนงาน	หมวด	ประเภท	เป้าหมาย (ผลผลิตของครุภัณฑ์)	งบประมาณและที่ผ่านมา					หน่วยงาน รับผิดชอบหลัก
					๒๕๖๖ (บาท)	๒๕๖๗ (บาท)	๒๕๖๘ (บาท)	๒๕๖๙ (บาท)	๒๕๗๐ (บาท)	
๑๙	แผนงานการศึกษา	ค่าครุภัณฑ์	ครุภัณฑ์สำนักงาน	เพื่อจัดซื้อตู้เก็บของ ๑๒ ตู้ จำนวน ๑ ตู้	๕,๐๐๐	๕,๐๐๐	๕,๐๐๐	๕,๐๐๐	๕,๐๐๐	สำนักงานปลัด
๒๐	แผนงานการศึกษา	ค่าครุภัณฑ์	ครุภัณฑ์สำนักงาน	เพื่อจัดซื้อไม้ ๑๒ ข้อง ไม้ หรือไม้เอกสารและหนังสือ สำหรับใช้งานที่ ศพด.บ้าน ขวัญพัฒนา จำนวน ๒ ใบ	๑๒,๐๐๐	๑๒,๐๐๐	๑๒,๐๐๐	๑๒,๐๐๐	๑๒,๐๐๐	สำนักงานปลัด
๒๑	แผนงานการศึกษา	ค่าครุภัณฑ์	ครุภัณฑ์สำนักงาน	เพื่อจัดซื้อเหล็ก ๒ บาน จำนวน ๑ ใบ	๕,๕๐๐	๕,๕๐๐	๕,๕๐๐	๕,๕๐๐	๕,๕๐๐	สำนักงานปลัด

บัญชีครุภัณฑ์

แผนพัฒนาท้องถิ่น(พ.ศ.๒๕๖๖ - ๒๕๗๐)

องค์การบริหารส่วนตำบลคลองพญา อำเภอท่าชนะ จังหวัดสุราษฎร์ธานี

ที่	แผนงาน	หมวด	ประเภท	เป้าหมาย (ผลผลิตของครุภัณฑ์)	งบประมาณและที่ว่างมา					หน่วยงาน รับผิดชอบหลัก
					๒๕๖๖ (บาท)	๒๕๖๗ (บาท)	๒๕๖๘ (บาท)	๒๕๖๙ (บาท)	๒๕๗๐ (บาท)	
๒๒	แผนงานการศึกษา	ค่าครุภัณฑ์	ครุภัณฑ์สำนักงาน	เพื่อจัดซื้อบ้านเรือนกระจก จำนวน ๔ ใบ (ศพด.บ้าน คลองพญา จำนวน ๓ ใบ , ศพด.บ้านขวัญพัฒนา ๑ ใบ	๑๔,๐๐๐	๑๔,๐๐๐	๑๔,๐๐๐	๑๔,๐๐๐	๑๔,๐๐๐	สำนักปลัด
๒๓	แผนงานการศึกษา	ค่าครุภัณฑ์	ครุภัณฑ์สำนักงาน	เพื่อจัดซื้อโต๊ะเก้าอี้ สำหรับ นักเรียนรับประทานอาหาร กลางวัน จำนวน ๓ ชุด (ศพด. บ้านขวัญพัฒนา)	๓๐,๐๐๐	๓๐,๐๐๐	๓๐,๐๐๐	๓๐,๐๐๐	๓๐,๐๐๐	สำนักปลัด
๒๔	แผนงานการศึกษา	ค่าครุภัณฑ์	ครุภัณฑ์สำนักงาน	เพื่อจัดซื้อชิ้นเก็บของ จำนวน ๒ ใบ (ศพด.บ้านคลองพญา ๑ ใบ , ศพด.บ้านขวัญพัฒนา ๑ ใบ)	๑๐,๐๐๐	๑๐,๐๐๐	๑๐,๐๐๐	๑๐,๐๐๐	๑๐,๐๐๐	สำนักปลัด

บัญชีครุภัณฑ์

แผนพัฒนาท้องถิ่น(พ.ศ.๒๕๖๖ - ๒๕๗๐)

องค์การบริหารส่วนตำบลคลองพญา อำเภอท่าชนะ จังหวัดสุราษฎร์ธานี

ที่	แผนงาน	หมวด	ประเภท	เป้าหมาย (ผลผลิตของครุภัณฑ์)	งบประมาณและที่ตามมา					หน่วยงาน รับผิดชอบหลัก	
					๒๕๖๖ (บาท)	๒๕๖๗ (บาท)	๒๕๖๘ (บาท)	๒๕๖๙ (บาท)	๒๕๗๐ (บาท)		
๒๕	แผนงานการศึกษา	ค่าครุภัณฑ์	ครุภัณฑ์สำนักงาน	เพื่อจัดซื้อตู้เก็บเอกสารจาก บ้านเลขที่ ๒ บ้านจำนวน ๓ ตู้	๑๓,๕๐๐	๑๓,๕๐๐	๑๓,๕๐๐	๑๓,๕๐๐	๑๓,๕๐๐	๑๓,๕๐๐	สำนักงานปลัด
๒๖	แผนงานการศึกษา	ค่าครุภัณฑ์	ครุภัณฑ์สำนักงาน	เพื่อจัดซื้อตู้เก็บเอกสาร จำนวน ๓ ตู้	๓,๕๐๐	๓,๕๐๐	๓,๕๐๐	๓,๕๐๐	๓,๕๐๐	๓,๕๐๐	สำนักงานปลัด
๒๗	แผนงานการศึกษา	ค่าครุภัณฑ์	ครุภัณฑ์สำนักงาน	เพื่อจัดซื้อตู้ลิ้นชัก แบบ ๑๐ ลิ้นชัก จำนวน ๑ ใบ (ใช้ งานที่ สหพัฒน์บ้านคลองพญา)	๔,๕๐๐	๔,๕๐๐	๔,๕๐๐	๔,๕๐๐	๔,๕๐๐	๔,๕๐๐	สำนักงานปลัด

บัญชีครุภัณฑ์

แผนพัฒนาท้องถิ่น(พ.ศ.๒๕๖๖ - ๒๕๗๐)

องค์การบริหารส่วนตำบลคลองพญา อำเภอท่าชนะ จังหวัดสุราษฎร์ธานี

ที่	แผนงาน	หมวด	ประเภท	เป้าหมาย (รายละเอียดของครุภัณฑ์)	งบประมาณและที่ผูกมา					หน่วยงาน รับผิดชอบหลัก
					๒๕๖๖ (บาท)	๒๕๖๗ (บาท)	๒๕๖๘ (บาท)	๒๕๖๙ (บาท)	๒๕๗๐ (บาท)	
๒๘	แผนงานการศึกษา	ค่าครุภัณฑ์	ครุภัณฑ์สำนักงาน	เพื่อจัดซื้อพัดลมตั้งพื้น ขนาดใหญ่ จำนวน ๒ ตัว (ใช้งานศพด.บ้านขวัญพัฒนา)	๑๐,๐๐๐	๑๐,๐๐๐	๑๐,๐๐๐	๑๐,๐๐๐	๑๐,๐๐๐	สำนักงานปลัด
๒๙	แผนงานการศึกษา	ค่าครุภัณฑ์	ครุภัณฑ์สำนักงาน	เพื่อจัดซื้อเก้าอี้สำนักงาน ๔ ตัว (ใช้งานศพด.บ้านขวัญพัฒนา)	๒๐,๐๐๐	๒๐,๐๐๐	๒๐,๐๐๐	๒๐,๐๐๐	๒๐,๐๐๐	สำนักงานปลัด
๓๐	แผนงานการศึกษา	ค่าครุภัณฑ์	ครุภัณฑ์สำนักงาน	เพื่อจัดซื้อโต๊ะเขียนหนังสือสำหรับเด็กอนุบาล จำนวน ๔ ชุด ใช้งานที่ ศพด.บ้านคลองพญา	๑๕,๖๐๐	๑๕,๖๐๐	๑๕,๖๐๐	๑๕,๖๐๐	๑๕,๖๐๐	สำนักงานปลัด

บัญชีครุภัณฑ์
 แผนพัฒนาท้องถิ่น(พ.ศ.๒๕๖๖ - ๒๕๗๐)
 องค์การบริหารส่วนตำบลคลองพา อำเภอกำแพง จังหวัดสุราษฎร์ธานี

ที่	แผนงาน	หมวด	ประเภท	เป้าหมาย (ผลผลิตของครุภัณฑ์)	งบประมาณและที่ผ่านมา					หน่วยงาน รับผิดชอบหลัก
					๒๕๖๖ (บาท)	๒๕๖๗ (บาท)	๒๕๖๘ (บาท)	๒๕๖๙ (บาท)	๒๕๗๐ (บาท)	
๓๑	แผนงานการศึกษา	ค่าครุภัณฑ์	ครุภัณฑ์สำนักงาน	เพื่อจัดซื้อโต๊ะหน้าวง จำนวน ๑๐ ตัว ใช้งานที่ ศพด.บ้านคลองพา	๑๘,๐๐๐	๑๘,๐๐๐	๑๘,๐๐๐	๑๘,๐๐๐	๑๘,๐๐๐	สำนักงานปลัด
๓๒	แผนงานการศึกษา	ค่าครุภัณฑ์	ครุภัณฑ์สำนักงาน	เพื่อจัดซื้อพัดลมติดผนัง ขนาด ๑๖ นิ้ว สำหรับใช้งาน ที่ ศพด.บ้านควยพัฒนา จำนวน ๑๐ ตัว	๑๕,๐๐๐	๑๕,๐๐๐	๑๕,๐๐๐	๑๕,๐๐๐	๑๕,๐๐๐	สำนักงานปลัด
๓๓	แผนงานการศึกษา	ค่าครุภัณฑ์	ครุภัณฑ์สำนักงาน	เพื่อจัดซื้อชั้นวางรองเท้าเด็ก นักเรียน สำหรับใช้งานที่ ศพด.บ้านควยพัฒนา จำนวน ๕ ชั้น	๑๓,๐๐๐	๑๓,๐๐๐	๑๓,๐๐๐	๑๓,๐๐๐	๑๓,๐๐๐	สำนักงานปลัด

บัญชีครูเงินเดือน
แผนพัฒนาท้องถิ่น(พ.ศ.๒๕๖๖ - ๒๕๗๐)
องค์การบริหารส่วนตำบลคลองพญา อำเภอกำแพงแสน จังหวัดสุราษฎร์ธานี

ที่	ตำแหน่งงาน	หมวด	ประเภท	เป้าหมาย (ผลผลิตของครูเงินเดือน)	งบประมาณและที่ส่งมา					หน่วยงาน รับผิดชอบหลัก
					๒๕๖๖ (บาท)	๒๕๖๗ (บาท)	๒๕๖๘ (บาท)	๒๕๖๙ (บาท)	๒๕๗๐ (บาท)	
๓๔	แผนงานการศึกษา	ค่าครูเงินเดือน	ครูเงินเดือนที่สำนักงาน	เพื่อจัดซื้อโต๊ะทำงานหรือหมอนเก้าอี้ สำหรับใช้งานที่ ศพด. บ้านพวยพัฒนา จำนวน ๑ ชุด	๕,๘๐๐	๕,๘๐๐	๕,๘๐๐	๕,๘๐๐	๕,๘๐๐	สำนักงานปลัด
๓๕	แผนงานการศึกษา	ค่าครูเงินเดือน	ครูเงินเดือนที่สำนักงาน	เพื่อจัดซื้อเก้าอี้ไม้ยาว สำหรับใช้งานที่ ศพด.บ้านพวยพัฒนา จำนวน ๔ ตัว	๑๒,๐๐๐	๑๒,๐๐๐	๑๒,๐๐๐	๑๒,๐๐๐	๑๒,๐๐๐	สำนักงานปลัด
๓๖	แผนงานการศึกษา	ค่าครูเงินเดือน	ครูเงินเดือนที่สำนักงาน	เพื่อจัดซื้อโต๊ะ ๑๒ ของ (สำหรับเก็บที่นอนนักเรียน หรืออุปกรณ์การเรียน) สำหรับใช้งานที่ ศพด. บ้านพวยพัฒนา จำนวน ๔ ชิ้น	๑๒,๐๐๐	๑๒,๐๐๐	๑๒,๐๐๐	๑๒,๐๐๐	๑๒,๐๐๐	สำนักงานปลัด

บัญชีครุภัณฑ์

แผนพัฒนาท้องถิ่น(พ.ศ.๒๕๖๖ - ๒๕๗๐)

องค์การบริหารส่วนตำบลคลองพญา อำเภอท่าชนะ จังหวัดสุราษฎร์ธานี

ที่	แผนงาน	หมวด	ประเภท	เป้าหมาย (ผลผลิตของครุภัณฑ์)	งบประมาณและที่มา					หน่วยงาน รับผิดชอบหลัก
					๒๕๖๖ (บาท)	๒๕๖๗ (บาท)	๒๕๖๘ (บาท)	๒๕๖๙ (บาท)	๒๕๗๐ (บาท)	
๓๗	แผนงานการศึกษา	ค่าครุภัณฑ์	ครุภัณฑ์สำนักงาน	เพื่อจัดซื้อเก้าอี้พลาสติกขนาด เด็ก สำหรับใช้งานที่ ศพค. บ้านช่วยพัฒนา จำนวน ๓๐ ตัว	๕,๕๐๐	๕,๕๐๐	๕,๕๐๐	๕,๕๐๐	๕,๕๐๐	สำนักงาน
๓๘	แผนงานบริหารงานทั่วไป	ค่าครุภัณฑ์	ครุภัณฑ์คอมพิวเตอร์	เพื่อจัดซื้อเครื่องพิมพ์ Multifunction เลเซอร์หรือ LED สี จำนวน ๑ เครื่อง	๓๖,๐๐๐	๓๖,๐๐๐	๓๖,๐๐๐	๓๖,๐๐๐	๓๖,๐๐๐	กองคลัง
๓๙	แผนงานบริหารงานทั่วไป	ค่าครุภัณฑ์	ครุภัณฑ์คอมพิวเตอร์	เพื่อจัดซื้อเครื่องพิมพ์ชนิด เลเซอร์/ชนิด LED ยาวตัว จำนวน ๔ เครื่อง	๑๐,๐๐๐	๑๐,๐๐๐	๑๐,๐๐๐	๑๐,๐๐๐	๑๐,๐๐๐	กองคลัง

บัญชีครุภัณฑ์
 แผนพัฒนาท้องถิ่น(พ.ศ.๒๕๖๖ - ๒๕๗๐)
 องค์การบริหารส่วนตำบลคลองพา อำเภอท่าชนะ จังหวัดสุราษฎร์ธานี

ที่	แผนงาน	หมวด	ประเภท	เป้าหมาย (ผลผลิตของครุภัณฑ์)	งบประมาณและที่ผ่านมา					หน่วยงาน รับผิดชอบหลัก
					๒๕๖๖ (บาท)	๒๕๖๗ (บาท)	๒๕๖๘ (บาท)	๒๕๖๙ (บาท)	๒๕๗๐ (บาท)	
๔๐	แผนงานบริหารงานทั่วไป	ค่าครุภัณฑ์	ครุภัณฑ์คอมพิวเตอร์	เพื่อจัดซื้อเครื่องสำรองไฟฟ้า จำนวน ๔ เครื่อง	๖,๐๐๐	๖,๐๐๐	๑๐,๐๐๐	๑๐,๐๐๐	๑๐,๐๐๐	กองคลัง
๔๑	แผนงานบริหารงานทั่วไป	ค่าครุภัณฑ์	ครุภัณฑ์คอมพิวเตอร์	เพื่อจัดซื้อเครื่องสแกนเนอร์ จำนวน ๑ เครื่อง	๒๐,๐๐๐	๒๐,๐๐๐	๓๖,๐๐๐	๓๖,๐๐๐	๓๖,๐๐๐	กองคลัง
๔๒	แผนงานบริหารงานทั่วไป	ค่าครุภัณฑ์	ครุภัณฑ์คอมพิวเตอร์	เพื่อจัดซื้อเครื่องอ่านบัตร เล่นบัตรสมาร์ท (Smart Card Reader) จำนวน ๑ ตัว	๗๐๐	๗๐๐	๗๐๐	๗๐๐	๗๐๐	กองคลัง

บัญชีครุภัณฑ์
แผนพัฒนาท้องถิ่น(พ.ศ.๒๕๖๖ - ๒๕๗๐)
องค์การบริหารส่วนตำบลคลองหา อำเภอท่าชนะ จังหวัดสุราษฎร์ธานี

ที่	แผนงาน	หมวด	ประเภท	เป้าหมาย (ผลผลิตของครุภัณฑ์)	งบประมาณและที่ผ่านมา					หน่วยงาน รับผิดชอบหลัก	
					๒๕๖๖ (บาท)	๒๕๖๗ (บาท)	๒๕๖๘ (บาท)	๒๕๖๙ (บาท)	๒๕๗๐ (บาท)		
๔๓	แผนงานบริหารงานทั่วไป	ค่าครุภัณฑ์	ครุภัณฑ์คอมพิวเตอร์	เพื่อจัดซื้อคอมพิวเตอร์ จำนวน ๒ ชุด	๓๔,๐๐๐	๓๔,๐๐๐	๓๔,๐๐๐	๓๔,๐๐๐	๓๔,๐๐๐	๓๔,๐๐๐	กองคลัง
๔๔	แผนงานบริหารงานทั่วไป	ค่าครุภัณฑ์	ครุภัณฑ์คอมพิวเตอร์	เพื่อจัดซื้อเครื่องพิมพ์ชนิด เลเซอร์/ชนิด LED ขนาด จำนวน ๔ เครื่อง	๑๐,๐๐๐	๑๐,๐๐๐	๑๐,๐๐๐	๑๐,๐๐๐	๑๐,๐๐๐	๑๐,๐๐๐	สำนักปลัด
๔๕	แผนงานบริหารงานทั่วไป	ค่าครุภัณฑ์	ครุภัณฑ์คอมพิวเตอร์	เพื่อจัดซื้อเครื่องอ่านบัตร เอาน์ประสงค์ (Smart Card Reader) จำนวน ๒ ตัว	๑,๕๐๐	๑,๕๐๐	๑,๕๐๐	๑,๕๐๐	๑,๕๐๐	๑,๕๐๐	สำนักปลัด

บัญชีครุภัณฑ์
แผนพัฒนาท้องถิ่น(พ.ศ.๒๕๖๖ - ๒๕๗๐)
องค์การบริหารส่วนตำบลคลองพา อำเภอท่าชนะ จังหวัดสุราษฎร์ธานี

ที่	แผนงาน	หมวด	ประเภท	เป้าหมาย (ผลผลิตของครุภัณฑ์)	งบประมาณและที่มา					หน่วยงาน รับผิดชอบหลัก
					๒๕๖๖ (บาท)	๒๕๖๗ (บาท)	๒๕๖๘ (บาท)	๒๕๖๙ (บาท)	๒๕๗๐ (บาท)	
๔๖	แผนงานบริหารงานทั่วไป	ค่าครุภัณฑ์	ครุภัณฑ์คอมพิวเตอร์	เพื่อจัดซื้อเครื่องคอมพิวเตอร์ โน้ตบุ๊ก จำนวน ๒ เครื่อง	๓๒,๐๐๐	๓๒,๐๐๐	๓๒,๐๐๐	๓๒,๐๐๐	๓๒,๐๐๐	สำนักงาน รับใช้ชุมชน
๔๗	แผนงานบริหารงานทั่วไป	ค่าครุภัณฑ์	ครุภัณฑ์คอมพิวเตอร์	เพื่อจัดซื้อเครื่องแลนเนอ์ จำนวน ๑ เครื่อง	๒๐,๐๐๐	๒๐,๐๐๐	๒๐,๐๐๐	๒๐,๐๐๐	๒๐,๐๐๐	สำนักปลัด
๔๘	แผนงานบริหารงานทั่วไป	ค่าครุภัณฑ์	ครุภัณฑ์คอมพิวเตอร์	เพื่อจัดซื้อโน้ตบุ๊ก จำนวน ๑ เครื่อง ใช้งานกองคลัง	๑๖,๐๐๐	๑๖,๐๐๐	๑๖,๐๐๐	๑๖,๐๐๐	๑๖,๐๐๐	กองคลัง

บัญชีครุภัณฑ์
แผนพัฒนาท้องถิ่น(พ.ศ.๒๕๖๖ - ๒๕๗๐)
องค์การบริหารส่วนตำบลคลองพา อำเภอท่าชนะ จังหวัดสุราษฎร์ธานี

ที่	แผนงาน	หมวด	ประเภท	เป้าหมาย (ผลผลิตของครุภัณฑ์)	งบประมาณและที่ผ่านมา					หน่วยงาน รับผิดชอบหลัก	
					๒๕๖๖ (บาท)	๒๕๖๗ (บาท)	๒๕๖๘ (บาท)	๒๕๖๙ (บาท)	๒๕๗๐ (บาท)		
๔๙	แผนงานบริหารงานทั่วไป	ค่าครุภัณฑ์	ครุภัณฑ์ใช้เขียนและเผยแพร่	เพื่อจัดซื้อโทรทัศน์ แอล ดี ดี (LED TV) จำนวน ๑ เครื่อง	๑๓,๐๐๐	๑๓,๐๐๐	๑๓,๐๐๐	๑๓,๐๐๐	๑๓,๐๐๐	๑๓,๐๐๐	สำนักงานปลัด
๕๐	แผนงานบริหารงานทั่วไป	ค่าครุภัณฑ์	ครุภัณฑ์งานบ้านงานครัว	เพื่อจัดซื้อเครื่องทำน้ำร้อน-น้ำเย็น จำนวน ๑ เครื่อง	๑๐,๐๐๐	๑๐,๐๐๐	๑๐,๐๐๐	๑๐,๐๐๐	๑๐,๐๐๐	๑๐,๐๐๐	สำนักงานปลัด
๕๑	แผนงานบริหารงานทั่วไป	ค่าครุภัณฑ์	ครุภัณฑ์งานบ้านงานครัว	เพื่อจัดซื้อเต็นท์ผ้าใบ (แบบโค้ง) จำนวน ๑ ชุด	๕๐,๐๐๐	๕๐,๐๐๐	๕๐,๐๐๐	๕๐,๐๐๐	๕๐,๐๐๐	๕๐,๐๐๐	สำนักงานปลัด

บัญชีครุภัณฑ์

แผนพัฒนาท้องถิ่น(พ.ศ.๒๕๖๖ - ๒๕๗๐)

องค์การบริหารส่วนตำบลคลองพญา อำเภอท่าชนะ จังหวัดสุราษฎร์ธานี

ที่	แผนงาน	หมวด	ประเภท	เป้าหมาย (ผลผลิตของครุภัณฑ์)	งบประมาณและที่ผ่านมา						หน่วยงาน รับผิดชอบหลัก
					๒๕๖๖ (บาท)	๒๕๖๗ (บาท)	๒๕๖๘ (บาท)	๒๕๖๙ (บาท)	๒๕๗๐ (บาท)	สิ้นปี สิ้นปี	
๕๖	แผนงานบริหารงานทั่วไป	ค่าครุภัณฑ์	ครุภัณฑ์งานบ้านงานครัว	เพื่อจัดซื้อผ้ากันเปื้อนพร้อมอุปกรณ์และการติดตั้ง จำนวน ๒ ชุด	๑๐,๐๐๐	๑๐,๐๐๐	๑๐,๐๐๐	๑๐,๐๐๐	๑๐,๐๐๐	๑๐,๐๐๐	สำนักงานปลัด
๕๓	แผนงานบริหารงานทั่วไป	ค่าครุภัณฑ์	ครุภัณฑ์ไฟฟ้าและวิทยุ	เพื่อจัดซื้อโทรทัศน์ จำนวน ๑ เครื่อง	๓๐,๐๐๐	๓๐,๐๐๐	๓๐,๐๐๐	๓๐,๐๐๐	๓๐,๐๐๐	๓๐,๐๐๐	สำนักงานปลัด
๕๔	แผนงานบริหารงานทั่วไป	ค่าครุภัณฑ์	ครุภัณฑ์ยานพาหนะและขนส่ง	เพื่อจัดซื้อรถนั่งส่วนบุคคล จำนวน ๑ คัน ใช้งานกองคลัง	๓๕๐,๐๐๐	๓๕๐,๐๐๐	๓๕๐,๐๐๐	๓๕๐,๐๐๐	๓๕๐,๐๐๐	๓๕๐,๐๐๐	กองคลัง

บัญชีครุภัณฑ์
 แผนพัฒนาท้องถิ่น(พ.ศ.๒๕๖๖ - ๒๕๗๐)
 องค์การบริหารส่วนตำบลคลองพา อำเภอกำแพงแสน จังหวัดสุราษฎร์ธานี

ที่	แผนงาน	หมวด	ประเภท	เป้าหมาย (ผลลัพธ์ของครุภัณฑ์)	งบประมาณและที่ผ่านมา					หน่วยงาน รับผิดชอบหลัก
					๒๕๖๖ (บาท)	๒๕๖๗ (บาท)	๒๕๖๘ (บาท)	๒๕๖๙ (บาท)	๒๕๗๐ (บาท)	
๔๕	แผนงานบริหารงานทั่วไป	ค่าครุภัณฑ์	ครุภัณฑ์ยานพาหนะและขนส่ง	เพื่อจัดซื้อรถจักรยานยนต์ จำนวน ๑ คัน	๔๕,๐๐๐	๔๕,๐๐๐	๔๕,๐๐๐	๔๕,๐๐๐	๔๕,๐๐๐	สำนักงาน รับผิดชอบหลัก
๔๖	แผนงานบริหารงานทั่วไป	ค่าครุภัณฑ์	ครุภัณฑ์ยานพาหนะและขนส่ง	เพื่อจัดซื้อเรือท้องแบน จำนวน ๔ ลำ	๔๐,๐๐๐	๔๐,๐๐๐	๔๐,๐๐๐	๔๐,๐๐๐	๔๐,๐๐๐	สำนักงาน รับผิดชอบหลัก
๔๗	แผนงานบริหารงานทั่วไป	ค่าครุภัณฑ์	ครุภัณฑ์ยานพาหนะและขนส่ง	เพื่อจัดซื้อรถยนต์ส่วนบุคคล จำนวน ๑ คัน	๘๖๐,๐๐๐	๘๖๐,๐๐๐	๘๖๐,๐๐๐	๘๖๐,๐๐๐	๘๖๐,๐๐๐	สำนักงาน รับผิดชอบหลัก

บัญชีครุภัณฑ์
แผนพัฒนาท้องถิ่น(พ.ศ.๒๕๖๖ - ๒๕๗๐)
องค์การบริหารส่วนตำบลคลองพา อำเภอท่าชนะ จังหวัดสุราษฎร์ธานี

ที่	แผนงาน	หมวด	ประเภท	เป้าหมาย (ผลผลิตของครุภัณฑ์)	งบประมาณและที่กามา					หน่วยงาน รับผิดชอบหลัก
					๒๕๖๖ (บาท)	๒๕๖๗ (บาท)	๒๕๖๘ (บาท)	๒๕๖๙ (บาท)	๒๕๗๐ (บาท)	
๕๘	แผนงานบริหารงานทั่วไป	ค่าครุภัณฑ์	ครุภัณฑ์โรงงาน	เพื่อจัดซื้อเครื่องตัดเหล็ก จำนวน ๑ เครื่อง	๑๕,๐๐๐	๑๕,๐๐๐	๑๕,๐๐๐	๑๕,๐๐๐	๑๕,๐๐๐	สำนักงานปลัด
๕๙	แผนงานบริหารงานทั่วไป	ค่าครุภัณฑ์	ครุภัณฑ์โรงงาน	เพื่อจัดซื้อเครื่องเชื่อมไฟฟ้า จำนวน ๑ เครื่อง	๑๐,๐๐๐	๑๐,๐๐๐	๑๐,๐๐๐	๑๐,๐๐๐	๑๐,๐๐๐	สำนักงานปลัด
๖๐	แผนงานบริหารงานทั่วไป	ค่าครุภัณฑ์	ครุภัณฑ์วิทยาสาสตร์หรือการแพทย์	เพื่อจัดซื้อเครื่องวัดความดัน โลหิต จำนวน ๑ เครื่อง	๒,๐๐๐	๒,๐๐๐	๒,๐๐๐	๒,๐๐๐	๒,๐๐๐	สำนักงานปลัด

บัญชีครุภัณฑ์

แผนพัฒนาท้องถิ่น(พ.ศ.๒๕๖๖ - ๒๕๗๐)

องค์การบริหารส่วนตำบลคลองพญา อำเภอท่าชนะ จังหวัดสุราษฎร์ธานี

ที่	แผนงาน	หมวด	ประเภท	เป้าหมาย (ผลลัพธ์ของครุภัณฑ์)	งบประมาณและที่ผ่านมา					หน่วยงาน รับผิดชอบหลัก	
					๒๕๖๖ (บาท)	๒๕๖๗ (บาท)	๒๕๖๘ (บาท)	๒๕๖๙ (บาท)	๒๕๗๐ (บาท)		
๖๑	แผนงานบริหารงานทั่วไป	ค่าครุภัณฑ์	ครุภัณฑ์วิทยุสื่อสารสำหรับรถกึ่งพยาบาล	เพื่อจัดซื้อเครื่องรับส่งวิทยุ จำนวน ๑ เครื่อง	๑,๒๐๐	๑,๒๐๐	๑,๒๐๐	๑,๒๐๐	๑,๒๐๐	๑,๒๐๐	สำนักงาน รับผิดชอบหลัก
๖๒	แผนงานบริหารงานทั่วไป	ค่าครุภัณฑ์	ครุภัณฑ์วิทยุสื่อสารหรือการแพทย์	เพื่อจัดซื้อเครื่องจะนำตาเรโน เลือด จำนวน ๑ เครื่อง	๑,๕๐๐	๑,๕๐๐	๑,๕๐๐	๑,๕๐๐	๑,๕๐๐	๑,๕๐๐	สำนักงาน รับผิดชอบหลัก
๖๓	แผนงานบริหารงานทั่วไป	ค่าครุภัณฑ์	ครุภัณฑ์สำนักงาน	เพื่อจัดซื้อโต๊ะทำงาน จำนวน ๑ ชุด	๑๐,๐๐๐	๑๐,๐๐๐	๑๐,๐๐๐	๑๐,๐๐๐	๑๐,๐๐๐	๑๐,๐๐๐	กองคลัง

บัญชีครุภัณฑ์
แผนพัฒนาท้องถิ่น(พ.ศ.๒๕๖๖ - ๒๕๗๐)
องค์การบริหารส่วนตำบลคลองพญา อำเภอท่าชนะ จังหวัดสุราษฎร์ธานี

ที่	แผนงาน	หมวด	ประเภท	เป้าหมาย (ผลผลิตของครุภัณฑ์)	งบประมาณและที่ผ่านมา					หน่วยงาน รับผิดชอบหลัก
					๒๕๖๖ (บาท)	๒๕๖๗ (บาท)	๒๕๖๘ (บาท)	๒๕๖๙ (บาท)	๒๕๗๐ (บาท)	
๖๔	แผนงานบริหารงานทั่วไป	ค่าครุภัณฑ์	ครุภัณฑ์สำนักงาน	เพื่อจัดซื้อเก้าอี้ทำงาน จำนวน ๑ ตัว	๑๐,๐๐๐	๖,๐๐๐	๖,๐๐๐	๖,๐๐๐	๖,๐๐๐	กองคลัง
๖๕	แผนงานบริหารงานทั่วไป	ค่าครุภัณฑ์	ครุภัณฑ์สำนักงาน	เพื่อจัดซื้อโต๊ะเอกสารบาน เลื่อนกระจก ๒ บาน จำนวน ๑ ชุด	๗,๕๐๐	๗,๕๐๐	๗,๕๐๐	๗,๕๐๐	๗,๕๐๐	กองคลัง
๖๖	แผนงานบริหารงานทั่วไป	ค่าครุภัณฑ์	ครุภัณฑ์สำนักงาน	เพื่อจัดซื้อตู้เก็บของบานกระจก จำนวน ๔ ใบ	๑๗,๐๐๐	๑๗,๐๐๐	๑๗,๐๐๐	๑๗,๐๐๐	๑๗,๐๐๐	กองคลัง

บัญชีครุภัณฑ์
แผนพัฒนาท้องถิ่น(พ.ศ.๒๕๖๖ - ๒๕๗๐)
องค์การบริหารส่วนตำบลคลองพา อำเภอท่าชนะ จังหวัดสุราษฎร์ธานี

ที่	แผนงาน	หมวด	ประเภท	เป้าหมาย (ผลผลิตของครุภัณฑ์)	งบประมาณและที่เข้ามา					หน่วยงาน รับผิดชอบหลัก		
					๒๕๖๖ (บาท)	๒๕๖๗ (บาท)	๒๕๖๘ (บาท)	๒๕๖๙ (บาท)	๒๕๗๐ (บาท)			
๖๗	แผนงานบริหารงานทั่วไป	ค่าครุภัณฑ์	ครุภัณฑ์สำนักงาน	เพื่อจัดซื้อตู้เหล็ก ๕ ตู้ จำนวน ๕ ตู้	๑๐,๐๐๐	๑๐,๐๐๐	๑๐,๐๐๐	๑๐,๐๐๐	๑๐,๐๐๐	๒๕,๐๐๐	๑๐,๐๐๐	กองคลัง
๖๘	แผนงานบริหารงานทั่วไป	ค่าครุภัณฑ์	ครุภัณฑ์สำนักงาน	เพื่อจัดซื้อโต๊ะทำงาน จำนวน ๕ ตัว เพื่อใช้งานกองคลัง	๒๕,๐๐๐	๒๕,๐๐๐	๒๕,๐๐๐	๒๕,๐๐๐	๒๕,๐๐๐	๒๕,๐๐๐	๒๕,๐๐๐	กองคลัง
๖๙	แผนงานบริหารงานทั่วไป	ค่าครุภัณฑ์	ครุภัณฑ์สำนักงาน	เพื่อจัดซื้อเก้าอี้ทำงาน จำนวน ๕ ตัว เพื่อใช้งานกองคลัง	๒๕,๐๐๐	๒๕,๐๐๐	๒๕,๐๐๐	๒๕,๐๐๐	๒๕,๐๐๐	๒๕,๐๐๐	๒๕,๐๐๐	กองคลัง

บัญชีครุภัณฑ์
แผนพัฒนาท้องถิ่น(พ.ศ.๒๕๖๖ - ๒๕๗๐)
องค์การบริหารส่วนตำบลคลองพญา อำเภอท่าชนะ จังหวัดสุราษฎร์ธานี

ที่	แผนงาน	หมวด	ประเภท	เป้าหมาย (ผลผลิตของครุภัณฑ์)	งบประมาณและที่ตามมา					หน่วยงาน รับผิดชอบหลัก	
					๒๕๖๖ (บาท)	๒๕๖๗ (บาท)	๒๕๖๘ (บาท)	๒๕๖๙ (บาท)	๒๕๗๐ (บาท)		
๗๐	แผนงานบริหารงานทั่วไป	ค่าครุภัณฑ์	ครุภัณฑ์สำนักงาน	เพื่อจัดซื้อโต๊ะเอกสาร จำนวน ๕ ใบ	๒๐,๐๐๐	๒๐,๐๐๐	๒๐,๐๐๐	๒๐,๐๐๐	๒๐,๐๐๐	๒๐,๐๐๐	กองคลัง
๗๑	แผนงานบริหารงานทั่วไป	ค่าครุภัณฑ์	ครุภัณฑ์สำนักงาน	เพื่อจัดซื้อโต๊ะทำงานจำนวน ๕ ตัว	๑๐,๐๐๐	๑๐,๐๐๐	๑๐,๐๐๐	๑๐,๐๐๐	๑๐,๐๐๐	๑๐,๐๐๐	สำนักปลัด
๗๒	แผนงานบริหารงานทั่วไป	ค่าครุภัณฑ์	ครุภัณฑ์สำนักงาน	เพื่อจัดซื้อเก้าอี้ทำงาน จำนวน ๕ ตัว	๑๐,๐๐๐	๑๐,๐๐๐	๑๐,๐๐๐	๑๐,๐๐๐	๑๐,๐๐๐	๑๐,๐๐๐	สำนักปลัด

บัญชีครุภัณฑ์

แผนพัฒนาท้องถิ่น(พ.ศ.๒๕๖๖ - ๒๕๗๐)

องค์การบริหารส่วนตำบลคลองพา อำเภอท่าชนะ จังหวัดสุราษฎร์ธานี

ที่	แผนงาน	หมวด	ประเภท	เป้าหมาย (ผลผลิตของครุภัณฑ์)	งบประมาณและที่ผ่านมา					หน่วยงาน รับผิดชอบหลัก
					๒๕๖๖ (บาท)	๒๕๖๗ (บาท)	๒๕๖๘ (บาท)	๒๕๖๙ (บาท)	๒๕๗๐ (บาท)	
๓๓	แผนงานบริหารงานทั่วไป	ค่าครุภัณฑ์	ครุภัณฑ์สำนักงาน	เพื่อจัดซื้อโต๊ะจำนวน ๒๐ ตัว	๕๐,๐๐๐	๕๐,๐๐๐	๕๐,๐๐๐	๕๐,๐๐๐	๕๐,๐๐๐	สำนักงานปลัด
๓๔	แผนงานบริหารงานทั่วไป	ค่าครุภัณฑ์	ครุภัณฑ์สำนักงาน	เพื่อจัดซื้อเก้าอี้เอกสารจำนวน ๕ ตัว	๑๐,๐๐๐	๑๐,๐๐๐	๑๐,๐๐๐	๑๐,๐๐๐	๑๐,๐๐๐	สำนักงานปลัด
๓๕	แผนงานบริหารงานทั่วไป	ค่าครุภัณฑ์	ครุภัณฑ์สำนักงาน	เพื่อจัดซื้อโต๊ะพับหน้าเหล็กจำนวน ๑๐ ตัว	๒๐,๐๐๐	๒๐,๐๐๐	๒๐,๐๐๐	๒๐,๐๐๐	๒๐,๐๐๐	สำนักงานปลัด

บัญชีครุภัณฑ์

แผนพัฒนาท้องถิ่น(พ.ศ.๒๕๖๖ - ๒๕๗๐)

องค์การบริหารส่วนตำบลคลองพญา อำเภอท่าชนะ จังหวัดสุราษฎร์ธานี

ที่	แผนงาน	หมวด	ประเภท	เป้าหมาย (ผลผลิตของครุภัณฑ์)	งบประมาณและที่ผ่านมา					หน่วยงาน รับผิดชอบหลัก	
					๒๕๖๖ (บาท)	๒๕๖๗ (บาท)	๒๕๖๘ (บาท)	๒๕๖๙ (บาท)	๒๕๗๐ (บาท)		
๓๖	แผนงานบริหารงานทั่วไป	ค่าครุภัณฑ์	ครุภัณฑ์สำนักงาน	เพื่อจัดซื้อเครื่องปรับอากาศ ชนิดตั้งพื้นหรือชนิดแขวน (มีระบบฟอกอากาศ) ขนาด ๒๔,๐๐๐ บีทียู จำนวน ๓ เครื่อง และขนาด ๑๓,๐๐๐ บีทียู จำนวน ๑ เครื่อง	๑๒๐,๐๐๐	๑๒๐,๐๐๐	๑๒๐,๐๐๐	๑๒๐,๐๐๐	๑๒๐,๐๐๐	๑๒๐,๐๐๐	สำนักงานปลัด
๓๗	แผนงานบริหารงานทั่วไป	ค่าครุภัณฑ์	ครุภัณฑ์สำนักงาน	เพื่อจัดซื้อเครื่องพิมพ์เลเซอร์ระบบดิจิทัล จำนวน ๑ เครื่อง	๙๐,๐๐๐	๙๐,๐๐๐	๙๐,๐๐๐	๙๐,๐๐๐	๙๐,๐๐๐	๙๐,๐๐๐	สำนักงานปลัด
๓๘	แผนงานบริหารงานทั่วไป	ค่าครุภัณฑ์	ครุภัณฑ์สำนักงาน	เพื่อจัดซื้อโต๊ะหมู่บูชาจำนวน ๑ ชุด	๑๐,๐๐๐	๑๐,๐๐๐	๑๐,๐๐๐	๑๐,๐๐๐	๑๐,๐๐๐	๑๐,๐๐๐	สำนักงานปลัด

บัญชีครุภัณฑ์
แผนพัฒนาท้องถิ่น(พ.ศ.๒๕๖๖ - ๒๕๗๐)
องค์การบริหารส่วนตำบลคลองพา อำเภอท่าชนะ จังหวัดสุราษฎร์ธานี

ที่	แผนงาน	หมวด	ประเภท	เป้าหมาย (ผลผลิตของครุภัณฑ์)	งบประมาณและที่มา					หน่วยงาน รับผิดชอบหลัก	
					๒๕๖๖ (บาท)	๒๕๖๗ (บาท)	๒๕๖๘ (บาท)	๒๕๖๙ (บาท)	๒๕๗๐ (บาท)		
๗๕	แผนงานบริหารงานทั่วไป	คำครุภัณฑ์	ครุภัณฑ์สำนักงาน	เพื่อจัดซื้อเต็นท์ผ้าใบจำนวน ๓ ชุด	๔๕,๐๐๐	๔๕,๐๐๐	๕๕,๐๐๐	๕๕,๐๐๐	๕๕,๐๐๐	๕๕,๐๐๐	สำนักงานปลัด
๘๐	แผนงานบริหารงานทั่วไป	คำครุภัณฑ์	ครุภัณฑ์สำนักงาน	เพื่อจัดซื้อพัดลมเคเบิลมีง จำนวน ๘ ตัว	๑๖,๐๐๐	๑๖,๐๐๐	๑๖,๐๐๐	๑๖,๐๐๐	๑๖,๐๐๐	๑๖,๐๐๐	สำนักงานปลัด
๘๑	แผนงานบริหารงานทั่วไป	คำครุภัณฑ์	ครุภัณฑ์สำนักงาน	เพื่อจัดซื้อเก้าอี้มิงคอรจำนวน ๑ ชุด	๒,๕๐๐	๒,๕๐๐	๕,๐๐๐	๕,๐๐๐	๕,๐๐๐	๕,๐๐๐	สำนักงานปลัด

บัญชีครุภัณฑ์

แผนพัฒนาท้องถิ่น(พ.ศ.๒๕๖๖ - ๒๕๗๐)

องค์การบริหารส่วนตำบลคงคา อำเภอท่าชนะ จังหวัดสุราษฎร์ธานี

ที่	แผนงาน	หมวด	ประเภท	เป้าหมาย (ผลิตภัณฑ์ของครุภัณฑ์)	งบประมาณและที่ผ่านมา					หน่วยงาน รับผิดชอบหลัก
					๒๕๖๖ (บาท)	๒๕๖๗ (บาท)	๒๕๖๘ (บาท)	๒๕๖๙ (บาท)	๒๕๗๐ (บาท)	
๘๒	แผนงานบริหารงานทั่วไป	ค่าครุภัณฑ์	ครุภัณฑ์สำนักงาน	เพื่อจัดซื้อตู้กระจกบานเลื่อน จำนวน ๕ ใบ	๒๗,๕๐๐	๒๗,๕๐๐	๒๗,๕๐๐	๒๗,๕๐๐	๒๗,๕๐๐	สำนักงานปลัด
๘๓	แผนงานบริหารงานทั่วไป	ค่าครุภัณฑ์	ครุภัณฑ์สำนักงาน	เพื่อจัดซื้อโต๊ะเก้าอี้สำหรับ วางของใส่บาตรหรืองาน ประเพณี จำนวน ๑๐ ตัว	๒๐,๐๐๐	๒๐,๐๐๐	๒๐,๐๐๐	๒๐,๐๐๐	๒๐,๐๐๐	สำนักงานปลัด
๘๔	แผนงานบริหารงานทั่วไป	ค่าครุภัณฑ์	ครุภัณฑ์สำนักงาน	เพื่อจัดซื้อเครื่องเล่น ลายนิ้วมือ จำนวน ๑ เครื่อง	๘,๕๐๐	๘,๕๐๐	๘,๕๐๐	๘,๕๐๐	๘,๕๐๐	สำนักงานปลัด

บัญชีครุภัณฑ์
แผนพัฒนาท้องถิ่น(พ.ศ.๒๕๖๖ - ๒๕๗๐)
องค์การบริหารส่วนตำบลคงพลา อำเภอท่าชนะ จังหวัดสุราษฎร์ธานี

ที่	แผนงาน	หมวด	ประเภท	เป้าหมาย (ผลผลิตของครุภัณฑ์)	งบประมาณและที่ตามมา					หน่วยงาน รับผิดชอบหลัก	
					๒๕๖๖ (บาท)	๒๕๖๗ (บาท)	๒๕๖๘ (บาท)	๒๕๖๙ (บาท)	๒๕๗๐ (บาท)		
๘๕	แผนงานบริหารงานทั่วไป	ค่าครุภัณฑ์	ครุภัณฑ์สำนักงาน	เพื่อจัดซื้อเครื่องถ่ายเอกสาร จำนวน ๑ เครื่อง (ใช้งานที่ อบต.คงพลา)	๑๒๐,๐๐๐	๑๒๐,๐๐๐	๑๒๐,๐๐๐	๑๒๐,๐๐๐	๑๒๐,๐๐๐	๑๒๐,๐๐๐	สำนักงานปลัด
๘๖	แผนงานบริหารงานทั่วไป	ค่าครุภัณฑ์	ครุภัณฑ์สำนักงาน	เพื่อจัดซื้อดินสอสี ๕๐๐ ๒ หลักร์ ใช้งานหมู่ที่ ๑	๕๐,๐๐๐	๕๐,๐๐๐	๕๐,๐๐๐	๕๐,๐๐๐	๕๐,๐๐๐	๕๐,๐๐๐	สำนักงานปลัด
๘๗	แผนงานบริหารงานทั่วไป	ค่าครุภัณฑ์	ครุภัณฑ์สำนักงาน	เพื่อจัดซื้อดินสอสี ๕๐๐ ๒ หลักร์ ใช้งานหมู่ที่ ๒	๕๐,๐๐๐	๕๐,๐๐๐	๕๐,๐๐๐	๕๐,๐๐๐	๕๐,๐๐๐	๕๐,๐๐๐	สำนักงานปลัด

บัญชีครุภัณฑ์

แผนพัฒนาท้องถิ่น(พ.ศ.๒๕๖๖ - ๒๕๗๐)

องค์การบริหารส่วนตำบลคงพลา อำเภอท่าชนะ จังหวัดสุราษฎร์ธานี

ที่	แผนงาน	หมวด	ประเภท	เป้าหมาย (ผลผลิตของครุภัณฑ์)	งบประมาณและที่คำนวณา					หน่วยงาน รับผิดชอบหลัก
					๒๕๖๖ (บาท)	๒๕๖๗ (บาท)	๒๕๖๘ (บาท)	๒๕๖๙ (บาท)	๒๕๗๐ (บาท)	
๘๘	แผนงานบริหารงานทั่วไป	ค่าครุภัณฑ์	ครุภัณฑ์สำนักงาน	เพื่อจัดซื้อเครื่องใช้สำนักงาน ๒ หลัง ใช้จำนวนอยู่ที่ ๓	๕๐,๐๐๐	๕๐,๐๐๐	๕๐,๐๐๐	๕๐,๐๐๐	๕๐,๐๐๐	สำนักงานปลัด
๘๙	แผนงานบริหารงานทั่วไป	ค่าครุภัณฑ์	ครุภัณฑ์สำนักงาน	เพื่อจัดซื้อเครื่องใช้สำนักงาน ๒ หลัง ใช้จำนวนอยู่ที่ ๔	๕๐,๐๐๐	๕๐,๐๐๐	๕๐,๐๐๐	๕๐,๐๐๐	๕๐,๐๐๐	สำนักงานปลัด
๙๐	แผนงานบริหารงานทั่วไป	ค่าครุภัณฑ์	ครุภัณฑ์สำนักงาน	เพื่อจัดซื้อเครื่องใช้สำนักงาน ๒ หลัง ใช้จำนวนอยู่ที่ ๕	๕๐,๐๐๐	๕๐,๐๐๐	๕๐,๐๐๐	๕๐,๐๐๐	๕๐,๐๐๐	สำนักงานปลัด

บัญชีครุภัณฑ์

แผนพัฒนาท้องถิ่น(พ.ศ.๒๕๖๖ - ๒๕๗๐)

องค์การบริหารส่วนตำบลคลองพญา อำเภอท่าชนะ จังหวัดสุราษฎร์ธานี

ที่	แผนงาน	หมวด	ประเภท	เป้าหมาย (ผลผลิตของครุภัณฑ์)	งบประมาณและที่ผ่านมา					หน่วยงาน รับผิดชอบหลัก	
					๒๕๖๖ (บาท)	๒๕๖๗ (บาท)	๒๕๖๘ (บาท)	๒๕๖๙ (บาท)	๒๕๗๐ (บาท)		
๕๑	แผนงานบริหารงานทั่วไป	ค่าครุภัณฑ์	ครุภัณฑ์สำนักงาน	เพื่อจัดซื้อโต๊ะไม้ จำนวน ๒ หลัง ใช้งานหมู่ที่ ๖	๕๐,๐๐๐	๕๐,๐๐๐	๕๐,๐๐๐	๕๐,๐๐๐	๕๐,๐๐๐	๕๐,๐๐๐	สำนักงานปลัด
๕๒	แผนงานบริหารงานทั่วไป	ค่าครุภัณฑ์	ครุภัณฑ์สำนักงาน	เพื่อจัดซื้อโต๊ะไม้ จำนวน ๒ หลัง ใช้งานหมู่ที่ ๗	๕๐,๐๐๐	๕๐,๐๐๐	๕๐,๐๐๐	๕๐,๐๐๐	๕๐,๐๐๐	๕๐,๐๐๐	สำนักงานปลัด
๕๓	แผนงานบริหารงานทั่วไป	ค่าครุภัณฑ์	ครุภัณฑ์สำนักงาน	เพื่อจัดซื้อโต๊ะไม้ จำนวน ๒ หลัง ใช้งานหมู่ที่ ๘	๕๐,๐๐๐	๕๐,๐๐๐	๕๐,๐๐๐	๕๐,๐๐๐	๕๐,๐๐๐	๕๐,๐๐๐	สำนักงานปลัด

บัญชีครุภัณฑ์

แผนพัฒนาท้องถิ่น(พ.ศ.๒๕๖๖ - ๒๕๗๐)

องค์การบริหารส่วนตำบลสองทวา อำเภอท่าชนะ จังหวัดสุราษฎร์ธานี

ที่	แผนงาน	หมวด	ประเภท	เป้าหมาย (ผลผลิตของครุภัณฑ์)	งบประมาณและที่ตามมา					หน่วยงาน รับผิดชอบหลัก
					๒๕๖๖ (บาท)	๒๕๖๗ (บาท)	๒๕๖๘ (บาท)	๒๕๖๙ (บาท)	๒๕๗๐ (บาท)	
๔๔	แผนงานบริหารงานทั่วไป	ค่าครุภัณฑ์	ครุภัณฑ์สำนักงาน	เพื่อจัดซื้อโต๊ะไม้ ๓ จำนวน ๒ หลัง ใช้งานหมู่ที่ ๔	๕๐,๐๐๐	๕๐,๐๐๐	๕๐,๐๐๐	๕๐,๐๐๐	๕๐,๐๐๐	สำนักงานปลัด
๔๕	แผนงานบริหารงานทั่วไป	ค่าครุภัณฑ์	ครุภัณฑ์สำนักงาน	เพื่อจัดซื้อโต๊ะไม้ ๓ จำนวน ๒ หลัง ใช้งานหมู่ที่ ๑๐	๕๐,๐๐๐	๕๐,๐๐๐	๕๐,๐๐๐	๕๐,๐๐๐	๕๐,๐๐๐	สำนักงานปลัด
๔๖	แผนงานบริหารงานทั่วไป	ค่าครุภัณฑ์	ครุภัณฑ์สำนักงาน	เพื่อจัดซื้อโต๊ะไม้ ๓ จำนวน ๒ หลัง ใช้งานหมู่ที่ ๑๑	๕๐,๐๐๐	๕๐,๐๐๐	๕๐,๐๐๐	๕๐,๐๐๐	๕๐,๐๐๐	สำนักงานปลัด

บัญชีครุภัณฑ์
แผนพัฒนาท้องถิ่น(พ.ศ.๒๕๖๖ - ๒๕๗๐)
องค์การบริหารส่วนตำบลลองพลา อำเภอท่าชนะ จังหวัดสุราษฎร์ธานี

ที่	แผนงาน	หมวด	ประเภท	เป้าหมาย (ผลผลิตของครุภัณฑ์)	งบประมาณและที่ผ่านมา					หน่วยงาน รับผิดชอบหลัก	
					๒๕๖๖ (บาท)	๒๕๖๗ (บาท)	๒๕๖๘ (บาท)	๒๕๖๙ (บาท)	๒๕๗๐ (บาท)		
๔๗	แผนงานบริหารงานทั่วไป	ค่าครุภัณฑ์	ครุภัณฑ์สำนักงาน	เพื่อจัดซื้อเค้นสีโค้ง จำนวน ๒ พลัง ใช้งานหมู่ที่ ๑๒	๕๐,๐๐๐	๕๐,๐๐๐	๕๐,๐๐๐	๕๐,๐๐๐	๕๐,๐๐๐	๕๐,๐๐๐	สำนักงานปลัด
๔๘	แผนงานบริหารงานทั่วไป	ค่าครุภัณฑ์	ครุภัณฑ์สำนักงาน	เพื่อจัดซื้อเค้นสีโค้ง จำนวน ๒ พลัง ใช้งานหมู่ที่ ๑๓	๕๐,๐๐๐	๕๐,๐๐๐	๕๐,๐๐๐	๕๐,๐๐๐	๕๐,๐๐๐	๕๐,๐๐๐	สำนักงานปลัด
๔๙	แผนงานบริหารงานทั่วไป	ค่าครุภัณฑ์	ครุภัณฑ์สำนักงาน	เพื่อจัดซื้อเก้าอี้ จำนวน ๕๐ ตัว ใช้งานหมู่ที่ ๑	๗,๕๐๐	๗,๕๐๐	๗,๕๐๐	๗,๕๐๐	๗,๕๐๐	๗,๕๐๐	สำนักงานปลัด

บัญชีครุภัณฑ์
 แผนพัฒนาท้องถิ่น(พ.ศ.๒๕๖๖ - ๒๕๗๐)
 องค์การบริหารส่วนตำบลคลองพญา อำเภอกำแพงแสน จังหวัดสุราษฎร์ธานี

ที่	แผนงาน	หมวด	ประเภท	เป้าหมาย (ผลผลิตของครุภัณฑ์)	งบประมาณและที่ตามมา					หน่วยงาน รับผิดชอบหลัก
					๒๕๖๖ (บาท)	๒๕๖๗ (บาท)	๒๕๖๘ (บาท)	๒๕๖๙ (บาท)	๒๕๗๐ (บาท)	
๑๐๐	แผนงานบริหารงานทั่วไป	ค่าครุภัณฑ์	ครุภัณฑ์สำนักงาน	เพื่อจัดซื้อเก้าอี้ จำนวน ๕๐ ตัว ใช้งานหมู่ที่ ๒	๗,๕๐๐	๗,๕๐๐	๗,๕๐๐	๗,๕๐๐	๗,๕๐๐	สำนักงานปลัด
๑๐๑	แผนงานบริหารงานทั่วไป	ค่าครุภัณฑ์	ครุภัณฑ์สำนักงาน	เพื่อจัดซื้อเก้าอี้ จำนวน ๕๐ ตัว ใช้งานหมู่ที่ ๓	๗,๕๐๐	๗,๕๐๐	๗,๕๐๐	๗,๕๐๐	๗,๕๐๐	สำนักงานปลัด
๑๐๒	แผนงานบริหารงานทั่วไป	ค่าครุภัณฑ์	ครุภัณฑ์สำนักงาน	เพื่อจัดซื้อเก้าอี้ จำนวน ๕๐ ตัว ใช้งานหมู่ที่ ๔	๗,๕๐๐	๗,๕๐๐	๗,๕๐๐	๗,๕๐๐	๗,๕๐๐	สำนักงานปลัด

บัญชีครุภัณฑ์
แผนพัฒนาท้องถิ่น(พ.ศ.๒๕๖๖ - ๒๕๗๐)
องค์การบริหารส่วนตำบลคงฟ้า อำเภอท่าชนะ จังหวัดสุราษฎร์ธานี

ที่	แผนงาน	หมวด	ประเภท	เป้าหมาย (ผลผลิตของครุภัณฑ์)	งบประมาณและที่ตามมา					หน่วยงาน รับผิดชอบหลัก
					๒๕๖๖ (บาท)	๒๕๖๗ (บาท)	๒๕๖๘ (บาท)	๒๕๖๙ (บาท)	๒๕๗๐ (บาท)	
๑๐๓	แผนงานบริหารงานทั่วไป	ค่าครุภัณฑ์	ครุภัณฑ์สำนักงาน	เพื่อจัดซื้อเก้าอี้ จำนวน ๕๐ ตัว ใช้งานหมู่ที่ ๕	๗,๕๐๐	๗,๕๐๐	๗,๕๐๐	๗,๕๐๐	๗,๕๐๐	สำนักงานปลัด
๑๐๔	แผนงานบริหารงานทั่วไป	ค่าครุภัณฑ์	ครุภัณฑ์สำนักงาน	เพื่อจัดซื้อเก้าอี้ จำนวน ๕๐ ตัว ใช้งานหมู่ที่ ๖	๗,๕๐๐	๗,๕๐๐	๗,๕๐๐	๗,๕๐๐	๗,๕๐๐	สำนักงานปลัด
๑๐๕	แผนงานบริหารงานทั่วไป	ค่าครุภัณฑ์	ครุภัณฑ์สำนักงาน	เพื่อจัดซื้อเก้าอี้ จำนวน ๕๐ ตัว ใช้งานหมู่ที่ ๗	๗,๕๐๐	๗,๕๐๐	๗,๕๐๐	๗,๕๐๐	๗,๕๐๐	สำนักงานปลัด

บัญชีครุภัณฑ์
แผนพัฒนาท้องถิ่น(พ.ศ.๒๕๖๖ - ๒๕๗๐)
องค์การบริหารส่วนตำบลคลองพญา อำเภอท่าชนะ จังหวัดสุราษฎร์ธานี

ที่	แผนงาน	หมวด	ประเภท	เป้าหมาย (ผลผลิตของครุภัณฑ์)	งบประมาณและที่ผ่านมา					หน่วยงาน รับผิดชอบหลัก
					๒๕๖๖ (บาท)	๒๕๖๗ (บาท)	๒๕๖๘ (บาท)	๒๕๖๙ (บาท)	๒๕๗๐ (บาท)	
๑๐๖	แผนงานบริหารงานทั่วไป	ค่าครุภัณฑ์	ครุภัณฑ์สำนักงาน	เพื่อจัดซื้อเก้าอี้ จำนวน ๕๐ ตัว ใช้งานหมู่ที่ ๘	๗,๕๐๐	๗,๕๐๐	๗,๕๐๐	๗,๕๐๐	๗,๕๐๐	สำนักงานปลัด
๑๐๗	แผนงานบริหารงานทั่วไป	ค่าครุภัณฑ์	ครุภัณฑ์สำนักงาน	เพื่อจัดซื้อเก้าอี้ จำนวน ๕๐ ตัว ใช้งานหมู่ที่ ๙	๗,๕๐๐	๗,๕๐๐	๗,๕๐๐	๗,๕๐๐	๗,๕๐๐	สำนักงานปลัด
๑๐๘	แผนงานบริหารงานทั่วไป	ค่าครุภัณฑ์	ครุภัณฑ์สำนักงาน	เพื่อจัดซื้อเก้าอี้ จำนวน ๕๐ ตัว ใช้งานหมู่ที่ ๑๐	๗,๕๐๐	๗,๕๐๐	๗,๕๐๐	๗,๕๐๐	๗,๕๐๐	สำนักงานปลัด

บัญชีครุภัณฑ์
 แผนพัฒนาท้องถิ่น(พ.ศ.๒๕๖๖ - ๒๕๗๐)
 องค์การบริหารส่วนตำบลคลองพา อำเภอท่าชนะ จังหวัดสุราษฎร์ธานี

ที่	แผนงาน	หมวด	ประเภท	เป้าหมาย (ผลผลิตของครุภัณฑ์)	งบประมาณและที่นำมา					หน่วยงาน รับผิดชอบหลัก
					๒๕๖๖ (บาท)	๒๕๖๗ (บาท)	๒๕๖๘ (บาท)	๒๕๖๙ (บาท)	๒๕๗๐ (บาท)	
๑๐๙	แผนงานบริหารงานทั่วไป	ค่าครุภัณฑ์	ครุภัณฑ์สำนักงาน	เพื่อจัดซื้อเก้าอี้ จำนวน ๕๐ ตัว ใช้งานหมู่ที่ ๑๑	๗,๕๐๐	๗,๕๐๐	๗,๕๐๐	๗,๕๐๐	๗,๕๐๐	สำนักงานปลัด
๑๑๐	แผนงานบริหารงานทั่วไป	ค่าครุภัณฑ์	ครุภัณฑ์สำนักงาน	เพื่อจัดซื้อเก้าอี้ จำนวน ๕๐ ตัว ใช้งานหมู่ที่ ๑๒	๗,๕๐๐	๗,๕๐๐	๗,๕๐๐	๗,๕๐๐	๗,๕๐๐	สำนักงานปลัด
๑๑๑	แผนงานบริหารงานทั่วไป	ค่าครุภัณฑ์	ครุภัณฑ์สำนักงาน	เพื่อจัดซื้อเก้าอี้ จำนวน ๕๐ ตัว ใช้งานหมู่ที่ ๑๓	๗,๕๐๐	๗,๕๐๐	๗,๕๐๐	๗,๕๐๐	๗,๕๐๐	สำนักงานปลัด

บัญชีครุภัณฑ์

แผนพัฒนาท้องถิ่น(พ.ศ.๒๕๖๖ - ๒๕๗๐)

องค์การบริหารส่วนตำบลคลองพา อำเภอท่าชนะ จังหวัดสุราษฎร์ธานี

ที่	แผนงาน	หมวด	ประเภท	เป้าหมาย (ผลผลิตของครุภัณฑ์)	งบประมาณและที่เข้ามา					หน่วยงาน รับผิดชอบหลัก
					๒๕๖๖ (บาท)	๒๕๖๗ (บาท)	๒๕๖๘ (บาท)	๒๕๖๙ (บาท)	๒๕๗๐ (บาท)	
๑๑๒	แผนงานบริหารงานทั่วไป	ค่าครุภัณฑ์	ครุภัณฑ์สำนักงาน	เพื่อจัดซื้อโต๊ะสี่เหลี่ยม จำนวน ๕ ตัว ใช้งานหมู่ที่ ๑	๑๒,๕๐๐	๑๒,๕๐๐	๑๒,๕๐๐	๑๒,๕๐๐	๑๒,๕๐๐	สำนักงานปลัด
๑๑๓	แผนงานบริหารงานทั่วไป	ค่าครุภัณฑ์	ครุภัณฑ์สำนักงาน	เพื่อจัดซื้อโต๊ะสี่เหลี่ยม จำนวน ๕ ตัว ใช้งานหมู่ที่ ๒	๑๒,๕๐๐	๑๒,๕๐๐	๑๒,๕๐๐	๑๒,๕๐๐	๑๒,๕๐๐	สำนักงานปลัด
๑๑๔	แผนงานบริหารงานทั่วไป	ค่าครุภัณฑ์	ครุภัณฑ์สำนักงาน	เพื่อจัดซื้อโต๊ะสี่เหลี่ยม จำนวน ๕ ตัว ใช้งานหมู่ที่ ๓	๑๒,๕๐๐	๑๒,๕๐๐	๑๒,๕๐๐	๑๒,๕๐๐	๑๒,๕๐๐	สำนักงานปลัด

บัญชีครุภัณฑ์

แผนพัฒนาท้องถิ่น(พ.ศ.๒๕๖๖ - ๒๕๗๐)

องค์การบริหารส่วนตำบลคลองพญา อำเภอท่าชนะ จังหวัดสุราษฎร์ธานี

ที่	แผนงาน	หมวด	ประเภท	เป้าหมาย (ผลผลิตของครุภัณฑ์)	งบประมาณและที่ตามมา					หน่วยงาน รับผิดชอบหลัก
					๒๕๖๖ (บาท)	๒๕๖๗ (บาท)	๒๕๖๘ (บาท)	๒๕๖๙ (บาท)	๒๕๗๐ (บาท)	
๑๑๕	แผนงานบริหารงานทั่วไป	ค่าครุภัณฑ์	ครุภัณฑ์สำนักงาน	เพื่อจัดซื้อโต๊ะสี่เหลี่ยม จำนวน ๕ ตัว ใช้งานหมู่ที่ ๔	๑๒,๕๐๐	๑๒,๕๐๐	๑๒,๕๐๐	๑๒,๕๐๐	๑๒,๕๐๐	สำนักงานปลัด
๑๑๖	แผนงานบริหารงานทั่วไป	ค่าครุภัณฑ์	ครุภัณฑ์สำนักงาน	เพื่อจัดซื้อโต๊ะสี่เหลี่ยม จำนวน ๕ ตัว ใช้งานหมู่ที่ ๕	๑๒,๕๐๐	๑๒,๕๐๐	๑๒,๕๐๐	๑๒,๕๐๐	๑๒,๕๐๐	สำนักงานปลัด
๑๑๗	แผนงานบริหารงานทั่วไป	ค่าครุภัณฑ์	ครุภัณฑ์สำนักงาน	เพื่อจัดซื้อโต๊ะสี่เหลี่ยม จำนวน ๕ ตัว ใช้งานหมู่ที่ ๖	๑๒,๕๐๐	๑๒,๕๐๐	๑๒,๕๐๐	๑๒,๕๐๐	๑๒,๕๐๐	สำนักงานปลัด

บัญชีครุภัณฑ์
แผนพัฒนาท้องถิ่น(พ.ศ.๒๕๖๖ - ๒๕๗๐)
องค์การบริหารส่วนตำบลลองพลา อำเภอท่าชนะ จังหวัดสุราษฎร์ธานี

ที่	แผนงาน	หมวด	ประเภท	เป้าหมาย (ผลผลิตของครุภัณฑ์)	งบประมาณและที่เข้ามา					หน่วยงาน รับผิดชอบหลัก
					๒๕๖๖ (บาท)	๒๕๖๗ (บาท)	๒๕๖๘ (บาท)	๒๕๖๙ (บาท)	๒๕๗๐ (บาท)	
๑๑๘	แผนงานบริหารงานทั่วไป	ครุภัณฑ์	ครุภัณฑ์สำนักงาน	เพื่อจัดซื้อโต๊ะสี่เหลี่ยม จำนวน ๕ ตัว ใช้งานหมู่ที่ ๙	๑๒,๕๐๐	๑๒,๕๐๐	๑๒,๕๐๐	๑๒,๕๐๐	๑๒,๕๐๐	สำนักงานปลัด
๑๑๙	แผนงานบริหารงานทั่วไป	ครุภัณฑ์	ครุภัณฑ์สำนักงาน	เพื่อจัดซื้อโต๊ะสี่เหลี่ยม จำนวน ๕ ตัว ใช้งานหมู่ที่ ๘	๑๒,๕๐๐	๑๒,๕๐๐	๑๒,๕๐๐	๑๒,๕๐๐	๑๒,๕๐๐	สำนักงานปลัด
๑๒๐	แผนงานบริหารงานทั่วไป	ครุภัณฑ์	ครุภัณฑ์สำนักงาน	เพื่อจัดซื้อโต๊ะสี่เหลี่ยม จำนวน ๕ ตัว ใช้งานหมู่ที่ ๙	๑๒,๕๐๐	๑๒,๕๐๐	๑๒,๕๐๐	๑๒,๕๐๐	๑๒,๕๐๐	สำนักงานปลัด

บัญชีครุภัณฑ์

แผนพัฒนาท้องถิ่น(พ.ศ.๒๕๖๖ - ๒๕๗๐)

องค์การบริหารส่วนตำบลคลองพญา อำเภอท่าชนะ จังหวัดสุราษฎร์ธานี

ที่	แผนงาน	หมวด	ประเภท	เป้าหมาย (ผลผลิตของครุภัณฑ์)	งบประมาณและที่ตามมา					หน่วยงาน รับผิดชอบหลัก
					๒๕๖๖ (บาท)	๒๕๖๗ (บาท)	๒๕๖๘ (บาท)	๒๕๖๙ (บาท)	๒๕๗๐ (บาท)	
๑๒๑	แผนงานบริหารงานทั่วไป	ค่าครุภัณฑ์	ครุภัณฑ์สำนักงาน	เพื่อจัดซื้อโต๊ะสี่เหลี่ยม จำนวน ๕ ตัว ใช้งานหมู่ที่ ๑๐	๑๒,๕๐๐	๑๒,๕๐๐	๑๒,๕๐๐	๑๒,๕๐๐	๑๒,๕๐๐	สำนักงานปลัด
๑๒๒	แผนงานบริหารงานทั่วไป	ค่าครุภัณฑ์	ครุภัณฑ์สำนักงาน	เพื่อจัดซื้อโต๊ะสี่เหลี่ยม จำนวน ๕ ตัว ใช้งานหมู่ที่ ๑๑	๑๒,๕๐๐	๑๒,๕๐๐	๑๒,๕๐๐	๑๒,๕๐๐	๑๒,๕๐๐	สำนักงานปลัด
๑๒๓	แผนงานบริหารงานทั่วไป	ค่าครุภัณฑ์	ครุภัณฑ์สำนักงาน	เพื่อจัดซื้อโต๊ะสี่เหลี่ยม จำนวน ๕ ตัว ใช้งานหมู่ที่ ๑๒	๑๒,๕๐๐	๑๒,๕๐๐	๑๒,๕๐๐	๑๒,๕๐๐	๑๒,๕๐๐	สำนักงานปลัด

บัญชีครุภัณฑ์

แผนพัฒนาท้องถิ่น(พ.ศ.๒๕๖๖ - ๒๕๗๐)

องค์การบริหารส่วนตำบลคลองพญา อำเภอท่าชนะ จังหวัดสุราษฎร์ธานี

ที่	แผนงาน	หมวด	ประเภท	เป้าหมาย (ผลผลิตของครุภัณฑ์)	งบประมาณและที่มา					หน่วยงาน รับผิดชอบหลัก
					๒๕๖๖ (บาท)	๒๕๖๗ (บาท)	๒๕๖๘ (บาท)	๒๕๖๙ (บาท)	๒๕๗๐ (บาท)	
๑๒๔	แผนงานบริหารงานทั่วไป	ค่าครุภัณฑ์	ครุภัณฑ์สำนักงาน	เพื่อจัดซื้อโต๊ะสี่เหลี่ยม จำนวน ๕ ตัว ใช้งานหมู่ที่ ๑๓๓	๑๒,๕๐๐	๑๒,๕๐๐	๑๒,๕๐๐	๑๒,๕๐๐	๑๒,๕๐๐	สำนักงานปลัด
๑๒๕	แผนงานบริหารงานทั่วไป	ค่าครุภัณฑ์	ครุภัณฑ์สำนักงาน	เพื่อจัดซื้อโต๊ะทำงาน จำนวน ๕ ตัว เพื่อใช้งานในสำนักปลัด	๒๕,๐๐๐	๒๕,๐๐๐	๒๕,๐๐๐	๒๕,๐๐๐	๒๕,๐๐๐	สำนักปลัด
๑๒๖	แผนงานบริหารงานทั่วไป	ค่าครุภัณฑ์	ครุภัณฑ์สำนักงาน	เพื่อจัดซื้อเก้าอี้ทำงาน จำนวน ๕ ตัว เพื่อใช้งานในสำนักปลัด	๒๕,๐๐๐	๒๕,๐๐๐	๒๕,๐๐๐	๒๕,๐๐๐	๒๕,๐๐๐	สำนักปลัด

บัญชีครุภัณฑ์

แผนพัฒนาท้องถิ่น(พ.ศ.๒๕๖๖ - ๒๕๗๐)

องค์การบริหารส่วนตำบลคลองพญา อำเภอท่าชนะ จังหวัดสุราษฎร์ธานี

ที่	แผนงาน	หมวด	ประเภท	เป้าหมาย (ผลผลิตของครุภัณฑ์)	งบประมาณและที่ผ่านมา					หน่วยงาน รับผิดชอบหลัก
					๒๕๖๖ (บาท)	๒๕๖๗ (บาท)	๒๕๖๘ (บาท)	๒๕๖๙ (บาท)	๒๕๗๐ (บาท)	
๑๒๗	แผนงานสาธารณสุข	คำครุภัณฑ์	ครุภัณฑ์สำนักงาน	เพื่อจัดซื้อเครื่องขึ้นบันไดเลื่อน สูง จำนวน ๑ เครื่อง	๖,๐๐๐	๖,๐๐๐	๖,๐๐๐	๖,๐๐๐	๖,๐๐๐	สำนักงานปลัด
๑๒๘	แผนงานอุตสาหกรรมและการโยธา	คำครุภัณฑ์	ครุภัณฑ์การเกษตร	เพื่อจัดซื้อเครื่องปั้มน้ำสูบน้ำชนิด หยดโข่งจำนวน ๕ เครื่อง	๑๐๐,๐๐๐	๑๐๐,๐๐๐	๑๐๐,๐๐๐	๑๐๐,๐๐๐	๑๐๐,๐๐๐	กองช่าง
๑๒๙	แผนงานอุตสาหกรรมและการโยธา	คำครุภัณฑ์	ครุภัณฑ์การเกษตร	เพื่อจัดซื้อเครื่องปั้มน้ำมอเตอร์ ไฟฟ้าแบบขุมจำนวน ๑ เครื่อง	๓๐,๐๐๐	๓๐,๐๐๐	๓๐,๐๐๐	๓๐,๐๐๐	๓๐,๐๐๐	กองช่าง

บัญชีครุภัณฑ์

แผนพัฒนาท้องถิ่น(พ.ศ.๒๕๖๖ - ๒๕๗๐)

องค์การบริหารส่วนตำบลคลองพญา อำเภอท่าชนะ จังหวัดสุราษฎร์ธานี

ที่	แผนงาน	หมวด	ประเภท	เป้าหมาย (ผลผลิตของครุภัณฑ์)	งบประมาณและที่นำมา					หน่วยงาน รับผิดชอบหลัก	
					๒๕๖๖ (บาท)	๒๕๖๗ (บาท)	๒๕๖๘ (บาท)	๒๕๖๙ (บาท)	๒๕๗๐ (บาท)		
๑๓๐	แผนงานอุตสาหกรรมและการโยธา	ค่าครุภัณฑ์	ครุภัณฑ์การเกษตร	เพื่อจัดซื้อเครื่องสูบน้ำแบบ มอเตอร์สูบน้ำได้น้ำ จำนวน ๕ เครื่อง	๑๑๕,๐๐๐	๑๑๕,๐๐๐	๑๑๕,๐๐๐	๑๑๕,๐๐๐	๑๑๕,๐๐๐	๑๑๕,๐๐๐	กองช่าง
๑๓๑	แผนงานอุตสาหกรรมและการโยธา	ค่าครุภัณฑ์	ครุภัณฑ์การเกษตร	เพื่อจัดซื้อมอเตอร์ไฟฟ้าจำนวน ๕ เครื่อง	๑๐๐,๐๐๐	๑๐๐,๐๐๐	๑๐๐,๐๐๐	๑๐๐,๐๐๐	๑๐๐,๐๐๐	๑๐๐,๐๐๐	กองช่าง
๑๓๒	แผนงานอุตสาหกรรมและการโยธา	ค่าครุภัณฑ์	ครุภัณฑ์การเกษตร	เพื่อจัดซื้อเครื่องหมั่นหมอกควัน จำนวน ๑ เครื่อง	๕๗,๐๐๐	๕๗,๐๐๐	๕๗,๐๐๐	๕๗,๐๐๐	๕๗,๐๐๐	๕๗,๐๐๐	สำนักงานสถิติ

บัญชีครุภัณฑ์

แผนพัฒนาท้องถิ่น(พ.ศ.๒๕๖๖ - ๒๕๗๐)

องค์การบริหารส่วนตำบลคลองพา อำเภอท่าชนะ จังหวัดสุราษฎร์ธานี

ที่	แผนงาน	หมวด	ประเภท	เป้าหมาย (ผลผลิตของครุภัณฑ์)	งบประมาณและที่เข้ามา					หน่วยงาน รับผิดชอบหลัก	
					๒๕๖๖ (บาท)	๒๕๖๗ (บาท)	๒๕๖๘ (บาท)	๒๕๖๙ (บาท)	๒๕๗๐ (บาท)		
๑๓๓	แผนงานอุตสาหกรรมและการโยธา	ค่าครุภัณฑ์	ครุภัณฑ์คอมพิวเตอร์	เพื่อจัดซื้อเครื่องสำรองไฟ จำนวน ๓ ตัว	๗,๕๐๐	๗,๕๐๐	๗,๕๐๐	๗,๕๐๐	๗,๕๐๐	๑๕,๐๐๐	กองช่าง
๑๓๔	แผนงานอุตสาหกรรมและการโยธา	ค่าครุภัณฑ์	ครุภัณฑ์คอมพิวเตอร์	เพื่อจัดซื้อเครื่องพิมพ์ Multi-function เลเซอร์หรือ LED สี จำนวน ๑ เครื่อง	๑๕,๐๐๐	๑๕,๐๐๐	๑๕,๐๐๐	๑๕,๐๐๐	๑๕,๐๐๐	๑๕,๐๐๐	กองช่าง
๑๓๕	แผนงานอุตสาหกรรมและการโยธา	ค่าครุภัณฑ์	ครุภัณฑ์คอมพิวเตอร์	เพื่อจัดซื้อเครื่องคอมพิวเตอร์ โน้ตบุ๊ก สำหรับงานประมวลผล จำนวน ๑ เครื่อง	๒๒,๐๐๐	๒๒,๐๐๐	๒๒,๐๐๐	๒๒,๐๐๐	๒๒,๐๐๐	๒๒,๐๐๐	กองช่าง

บัญชีครุภัณฑ์
แผนพัฒนาท้องถิ่น(พ.ศ.๒๕๖๖ - ๒๕๗๐)
องค์การบริหารส่วนตำบลคลองพญา อำเภอท่าชนะ จังหวัดสุราษฎร์ธานี

ที่	แผนงาน	หมวด	ประเภท	เป้าหมาย (ผลผลิตของครุภัณฑ์)	งบประมาณและที่เข้ามา					หน่วยงาน รับผิดชอบหลัก	
					๒๕๖๖ (บาท)	๒๕๖๗ (บาท)	๒๕๖๘ (บาท)	๒๕๖๙ (บาท)	๒๕๗๐ (บาท)		
๑๓๖	แผนงานอุตสาหกรรมและการโยธา	ค่าครุภัณฑ์	ครุภัณฑ์คอมพิวเตอร์	เพื่อจัดซื้อเครื่องคอมพิวเตอร์ สำหรับใช้งานสำนักงาน จำนวน ๓ เครื่อง	๕๑,๐๐๐	๕๑,๐๐๐	๕๑,๐๐๐	๕๑,๐๐๐	๕๑,๐๐๐	๕๑,๐๐๐	กองช่าง
๑๓๗	แผนงานอุตสาหกรรมและการโยธา	ค่าครุภัณฑ์	ครุภัณฑ์ยานพาหนะและขนส่ง	เพื่อจัดซื้อรถจักรยานยนต์ จำนวน ๑ คัน	๘๐๐,๐๐๐	๘๐๐,๐๐๐	๘๐๐,๐๐๐	๘๐๐,๐๐๐	๘๐๐,๐๐๐	๘๐๐,๐๐๐	กองช่าง
๑๓๘	แผนงานอุตสาหกรรมและการโยธา	ค่าครุภัณฑ์	ครุภัณฑ์ยานพาหนะและขนส่ง	เพื่อจัดซื้อรถจักรยานยนต์ จำนวน ๑ คัน	๕๕,๐๐๐	๕๕,๐๐๐	๕๕,๐๐๐	๕๕,๐๐๐	๕๕,๐๐๐	๕๕,๐๐๐	กองช่าง

บัญชีครุภัณฑ์

แผนพัฒนาท้องถิ่น(พ.ศ.๒๕๖๖ - ๒๕๗๐)

องค์การบริหารส่วนตำบลคลองฬา อำเภอกำแพงแสน จังหวัดสุราษฎร์ธานี

ที่	แผนงาน	หมวด	ประเภท	เป้าหมาย (ผลผลิตของครุภัณฑ์)	งบประมาณและที่ตามมา					หน่วยงาน รับผิดชอบหลัก	
					๒๕๖๖ (บาท)	๒๕๖๗ (บาท)	๒๕๖๘ (บาท)	๒๕๖๙ (บาท)	๒๕๗๐ (บาท)		
๑๓๙	แผนงานอุตสาหกรรมและการโยธา	ค่าครุภัณฑ์	ครุภัณฑ์ยานพาหนะและขนส่ง	เพื่อจัดซื้อรถบรรทุกเล็ก จำนวน ๑ คัน	๒,๕๐๐,๐๐๐	๒,๕๐๐,๐๐๐	๒,๕๐๐,๐๐๐	๒,๕๐๐,๐๐๐	๒,๕๐๐,๐๐๐	๒,๕๐๐,๐๐๐	กองช่าง
๑๔๐	แผนงานอุตสาหกรรมและการโยธา	ค่าครุภัณฑ์	ครุภัณฑ์ยานพาหนะและขนส่ง	เพื่อจัดซื้อรถจักรยานยนต์ ๑ คัน	๓,๕๐๐,๐๐๐	๓,๕๐๐,๐๐๐	๓,๕๐๐,๐๐๐	๓,๕๐๐,๐๐๐	๓,๕๐๐,๐๐๐	๓,๕๐๐,๐๐๐	กองช่าง
๑๔๑	แผนงานอุตสาหกรรมและการโยธา	ค่าครุภัณฑ์	ครุภัณฑ์สำนักงาน	เพื่อจัดซื้อเก้าอี้สำนักงาน ๔ ตัว	๑๐,๐๐๐	๑๐,๐๐๐	๑๐,๐๐๐	๑๐,๐๐๐	๑๐,๐๐๐	๑๐,๐๐๐	กองช่าง

บัญชีครุภัณฑ์

แผนพัฒนาท้องถิ่น(พ.ศ.๒๕๖๖ - ๒๕๗๐)

องค์การบริหารส่วนตำบลคลองพา อำเภอท่าชนะ จังหวัดสุราษฎร์ธานี

ที่	แผนงาน	หมวด	ประเภท	เป้าหมาย (ผลผลิตของครุภัณฑ์)	งบประมาณและที่ผ่านมา					หน่วยงาน รับผิดชอบหลัก	
					๒๕๖๖ (บาท)	๒๕๖๗ (บาท)	๒๕๖๘ (บาท)	๒๕๖๙ (บาท)	๒๕๗๐ (บาท)		
๑๔๖	แผนงานอุตสาหกรรมและการโยธา	ค่าครุภัณฑ์	ครุภัณฑ์สำนักงาน	เพื่อจัดซื้อโต๊ะทำงาน จำนวน ๔ ตัว	๑๐,๐๐๐	๑๐,๐๐๐	๑๐,๐๐๐	๑๐,๐๐๐	๑๐,๐๐๐	๑๐,๐๐๐	กองช่าง
๑๔๓	แผนงานอุตสาหกรรมและการโยธา	ค่าครุภัณฑ์	ครุภัณฑ์สำนักงาน	เพื่อจัดซื้อตู้เหล็ก ๑๕ ชั้นเหล็ก จำนวน ๑ ตู้	๕,๐๐๐	๕,๐๐๐	๕,๐๐๐	๕,๐๐๐	๕,๐๐๐	๕,๐๐๐	กองช่าง
๑๔๔	แผนงานอุตสาหกรรมและการโยธา	ค่าครุภัณฑ์	ครุภัณฑ์สำนักงาน	เพื่อจัดซื้อตู้เหล็ก ๒ บาน จำนวน ๒ ตู้	๑๒,๐๐๐	๑๒,๐๐๐	๑๒,๐๐๐	๑๒,๐๐๐	๑๒,๐๐๐	๑๒,๐๐๐	กองช่าง

บัญชีครุภัณฑ์

แผนพัฒนาท้องถิ่น(พ.ศ.๒๕๖๖ - ๒๕๗๐)

องค์การบริหารส่วนตำบลคลองพญา อำเภอท่าชนะ จังหวัดสุราษฎร์ธานี

ที่	แผนงาน	หมวด	ประเภท	เป้าหมาย (ผลผลิตของครุภัณฑ์)	งบประมาณและที่เข้ามา					หน่วยงาน รับผิดชอบหลัก
					๒๕๖๖ (บาท)	๒๕๖๗ (บาท)	๒๕๖๘ (บาท)	๒๕๖๙ (บาท)	๒๕๗๐ (บาท)	
๑๔๕	แผนงานอุตสาหกรรมและการโยธา	คำครุภัณฑ์	ครุภัณฑ์สำนักงาน	เพื่อจัดซื้อตู้เก็บเอกสารจำนวน ๒ ตู้	๑๐,๐๐๐	๑๐,๐๐๐	๑๐,๐๐๐	๑๐,๐๐๐	๑๐,๐๐๐	กองช่าง
๑๔๖	แผนงานอุตสาหกรรมและการโยธา	คำครุภัณฑ์	ครุภัณฑ์สำนักงาน	เพื่อจัดซื้อโต๊ะคอมพิวเตอร์พร้อมเก้าอี้จำนวน ๒ ชุด	๑๐,๐๐๐	๑๐,๐๐๐	๑๐,๐๐๐	๑๐,๐๐๐	๑๐,๐๐๐	กองช่าง
๑๔๗	แผนงานอุตสาหกรรมและการโยธา	คำครุภัณฑ์	ครุภัณฑ์สำรวจ	เพื่อจัดซื้อเครื่องทำพิกัดด้วยสัญญาณดาวเทียมแบบพกพา จำนวน ๑ เครื่อง	๒๕,๐๐๐	๒๕,๐๐๐	๒๕,๐๐๐	๒๕,๐๐๐	๒๕,๐๐๐	กองช่าง

บัญชีครุภัณฑ์

แผนพัฒนาท้องถิ่น(พ.ศ.๒๕๖๖ - ๒๕๗๐)

องค์การบริหารส่วนตำบลคลองพา อำเภอท่าชนะ จังหวัดสุราษฎร์ธานี

ที่	แผนงาน	หมวด	ประเภท	เป้าหมาย (ผลผลิตของครุภัณฑ์)	งบประมาณและที่นำมา					หน่วยงาน รับผิดชอบหลัก	
					๒๕๖๖ (บาท)	๒๕๖๗ (บาท)	๒๕๖๘ (บาท)	๒๕๖๙ (บาท)	๒๕๗๐ (บาท)		
๑๔๘	แผนงานอุตสาหกรรมและการโยธา	ค่าครุภัณฑ์	ครุภัณฑ์สำรวจ	เพื่อจัดซื้อกล้องวัดมุมจำนวน ๑ เครื่อง	๘๕,๐๐๐	๘๕,๐๐๐	๘๕,๐๐๐	๘๕,๐๐๐	๘๕,๐๐๐	๘๕,๐๐๐	กองช่าง
๑๔๙	แผนงานอุตสาหกรรมและการโยธา	ค่าครุภัณฑ์	ครุภัณฑ์สำรวจ	เพื่อจัดซื้อกล้องระดับ จำนวน ๑ เครื่อง	๓๐,๖๐๐	๓๐,๖๐๐	๓๐,๖๐๐	๓๐,๖๐๐	๓๐,๖๐๐	๓๐,๖๐๐	กองช่าง
๑๕๐	แผนงานอุตสาหกรรมและการโยธา	ค่าครุภัณฑ์	ครุภัณฑ์สำรวจ	เพื่อจัดซื้อกล้องวัดมุมแบบ อิเล็กทรอนิกส์ จำนวน ๑ เครื่อง	๘๕,๓๐๐	๘๕,๓๐๐	๘๕,๓๐๐	๘๕,๓๐๐	๘๕,๓๐๐	๘๕,๓๐๐	กองช่าง

บัญชีครุภัณฑ์

แผนพัฒนาท้องถิ่น(พ.ศ.๒๕๖๖ - ๒๕๗๐)

องค์การบริหารส่วนตำบลคลองพญา อำเภอท่าชนะ จังหวัดสุราษฎร์ธานี

ที่	แผนงาน	หมวด	ประเภท	เป้าหมาย (ผลผลิตของครุภัณฑ์)	งบประมาณและที่ผ่านมา					หน่วยงาน รับผิดชอบหลัก						
					๒๕๖๖ (บาท)	๒๕๖๗ (บาท)	๒๕๖๘ (บาท)	๒๕๖๙ (บาท)	๒๕๗๐ (บาท)							
๑๔๑	แผนงานอุตสาหกรรมและการโยธา	ครุภัณฑ์	ครุภัณฑ์สำรวจ	เพื่อจัดซื้อชุดเก็บตัวอย่าง คอนกรีต จำนวน ๑ ชุด	๑๐,๐๐๐	๑๐,๐๐๐	๑๐,๐๐๐	๑๐,๐๐๐	๑๐,๐๐๐	๒๕๗๐ (บาท)	๑๐,๐๐๐	๒๕๗๐ (บาท)	๑๐,๐๐๐	๑๐,๐๐๐	๑๐,๐๐๐	กองช่าง
๑๔๒	แผนงานอุตสาหกรรมและการโยธา	ครุภัณฑ์	ครุภัณฑ์สำรวจ	เพื่อจัดซื้อชุดทดสอบความ เข้มขึ้นหลวมของคอนกรีต (Slump Test) จำนวน ๑ ชุด						๕,๐๐๐	๕,๐๐๐	๕,๐๐๐	๕,๐๐๐	๕,๐๐๐	กองช่าง	
รวม ๑๔๒ โครงการ					๑๖,๐๐๐,๒๐๐	๑๖,๐๐๖,๒๐๐	๑๖,๐๑๖,๒๐๐	๑๖,๐๒๕,๑๐๐	๑๖,๐๓๕,๑๐๐	๑๖,๐๔๕,๑๐๐	๑๖,๐๕๕,๑๐๐	๑๖,๐๖๕,๑๐๐	๑๖,๐๗๕,๑๐๐	๑๖,๐๘๕,๑๐๐		

ส่วนที่ ๔

การติดตามและประเมินผล

อาศัยอำนาจตามระเบียบกระทรวงมหาดไทยว่าด้วยการจัดทำแผนพัฒนาท้องถิ่นขององค์การปกครองส่วนท้องถิ่น พ.ศ. ๒๕๔๘ ข้อ ๒๘ และเพื่อให้การจัดทำแผนพัฒนาท้องถิ่นขององค์การบริหารส่วนตำบลคลองพา เป็นไปด้วยความเรียบร้อย มีประสิทธิภาพ บรรลุตามวัตถุประสงค์ที่ตั้งไว้ รวมทั้งสามารถตอบสนองต่อความต้องการของประชาชนในท้องถิ่นได้ จึงแต่งตั้งคณะกรรมการติดตามและประเมินผลพัฒนาองค์การบริหารส่วนตำบลคลองพา ประกอบด้วย

- | | |
|--|---------|
| ๑. นายวิรัช สุวรรณชาติ | กรรมการ |
| ปลัดองค์การบริหารส่วนตำบลคลองพา | |
| ๒. นายสาโรจน์ แบนเพชร | กรรมการ |
| รองปลัดองค์การบริหารส่วนตำบลคลองพา | |
| ๓. นายศรินทร์รินทร์ เสียงเพราะ | กรรมการ |
| สมาชิกสภา อบต. หมู่ที่ ๙ บ้านสามแยกอินทรีย์ทอง | |
| ๔. นายประดิษฐ์ หาญสุวรรณ | กรรมการ |
| สมาชิกสภา อบต. หมู่ที่ ๘ บ้านขวัญพัฒนา | |
| ๕. นายสมัย วุฒิระวัฒน์ | กรรมการ |
| สมาชิกสภา อบต. หมู่ที่ ๑๓ บ้านเขาน้อย | |
| ๖. นายวิรัตน์ รัตนนิพนธ์ | กรรมการ |
| ผู้แทนประชาคม หมู่ที่ ๕ บ้านกลาง | |
| ๗. นายสุรพล ทรัพย์มาก | กรรมการ |
| ผู้แทนประชาคม หมู่ที่ ๑๒ บ้านเขาขงโค | |
| ๘. นายวิสุทธิ์ เล็กหิม | กรรมการ |
| ผู้แทนหน่วยงาน ท้องถิ่นอำเภอท่าชนะ | |
| ๙. นางปณิตา มณีรัตน์ | กรรมการ |
| ผู้แทนหน่วยงาน นักวิชาการพัฒนาชุมชนชำนาญการ | |
| ๑๐. นายวิทยา โยธารักษ์ | กรรมการ |
| ผู้ทรงคุณวุฒิ | |
| ๑๑. นายปราโมทย์ วิเศษมาก | กรรมการ |
| ผู้ทรงคุณวุฒิ | |
| ๑๒. นายณัฐพงศ์ สุวรรณศิลป์ | กรรมการ |
| หัวหน้าสำนักปลัด | |

๑๓. นายธีรชัย...

๑๓. นายธีรชัย พวงศรี
ผู้อำนวยการกองช่าง
กรรมการ
๑๔. นายวัชรพงษ์ ชูวารี
นักวิเคราะห์นโยบายและแผนปฏิบัติการ
กรรมการ

ให้คณะกรรมการติดตามและประเมินผลแผนพัฒนาองค์การบริหารส่วนตำบลคลองพามีอำนาจหน้าที่ ดังนี้

- ๑) กำหนดแนวทาง วิธีการติดตามและประเมินผลแผนพัฒนา
 - ๒) ดำเนินการติดตามและประเมินผลแผนพัฒนา
 - ๓) รายงานผลและเสนอความเห็นซึ่งได้จากการติดตามและประเมินผลแผนพัฒนาต่อผู้บริหารองค์การบริหารส่วนตำบลคลองพามี เพื่อให้ผู้บริหารองค์การบริหารส่วนตำบลคลองพามีเสนอต่อสภาองค์การบริหารส่วนตำบลคลองพามี คณะกรรมการพัฒนาองค์การบริหารส่วนตำบลคลองพามี และประกาศผลการติดตามและประเมินผลแผนพัฒนาให้ประชาชนในท้องถิ่นทราบโดยทั่วกันอย่างน้อยปีละหนึ่งครั้ง ภายในเดือนธันวาคมของทุกปี ทั้งนี้ให้ปิดประกาศโดยเปิดเผยไม่น้อยกว่าสามสิบวัน
- ๔) แต่งตั้งคณะอนุกรรมการหรือคณะทำงานเพื่อช่วยปฏิบัติงานตามที่เห็นสมควร

๑. การติดตามและประเมินผลยุทธศาสตร์

ในการจัดทำแผนพัฒนาท้องถิ่นนั้น จะต้องมีการติดตามและประเมินผลแผนพัฒนา โดยจะต้องติดตามและประเมินยุทธศาสตร์ ตามระเบียบกระทรวงมหาดไทย ว่าด้วยการจัดทำแผนขององค์กรปกครองส่วนท้องถิ่น พ.ศ. ๒๕๔๘ หมวด ๖ ข้อ ๒๙ และระเบียบกระทรวงมหาดไทย ว่าด้วยการจัดทำแผนขององค์กรปกครองส่วนท้องถิ่น (ฉบับที่ ๒) พ.ศ. ๒๕๕๙ ข้อ ๑๓ และในการประเมินแผนนั้น จะต้องดำเนินการประเมินคุณภาพของแผนยุทธศาสตร์การพัฒนามตามแนวทางการติดตามและประเมินผลยุทธศาสตร์ เพื่อสอดคล้องแผนพัฒนาท้องถิ่น (พ.ศ.๒๕๖๖-๒๕๗๐) ขององค์กรปกครองส่วนท้องถิ่น แจ้งตามหนังสือกระทรวงมหาดไทย ด่วนที่สุด ที่ มท ๐๘๑๐.๓/ว ๒๙๓๑ ลงวันที่ ๑๕ พฤษภาคม ๒๕๖๒ เรื่อง ชักซ้อมแนวทางการทบทวนแผนพัฒนาท้องถิ่น (พ.ศ.๒๕๖๑-๒๕๖๕) ขององค์กรปกครองส่วนท้องถิ่น

๒. การติดตามและประเมินผลโครงการ

ในการจัดทำแผนพัฒนาท้องถิ่นนั้น จะต้องมีการติดตามและประเมินผลแผนพัฒนา โดยจะต้องติดตามและประเมินยุทธศาสตร์ ตามระเบียบกระทรวงมหาดไทย ว่าด้วยการจัดทำแผนขององค์กรปกครองส่วนท้องถิ่น พ.ศ. ๒๕๔๘ หมวด ๖ ข้อ ๒๙ และระเบียบกระทรวงมหาดไทย ว่าด้วยการจัดทำแผนขององค์กรปกครองส่วนท้องถิ่น (ฉบับที่ ๒) พ.ศ. ๒๕๕๙ ข้อ ๑๓ และในการประเมินแผนนั้น จะต้อง ดำเนินการประเมินคุณภาพของแผนยุทธศาสตร์การพัฒนามตามแนวทางการติดตามและประเมินผลยุทธศาสตร์เพื่อสอดคล้อง แผนพัฒนาท้องถิ่น (พ.ศ.๒๕๖๖-๒๕๗๐) ขององค์กรปกครองส่วนท้องถิ่น แจ้งตามหนังสือกระทรวงมหาดไทย ด่วนที่สุด ที่ มท ๐๘๑๐.๓/ว ๒๙๓๑ ลงวันที่ ๑๕ พฤษภาคม ๒๕๖๒ เรื่อง ชักซ้อมแนวทางการทบทวนแผนพัฒนาท้องถิ่น (พ.ศ.๒๕๖๑-๒๕๖๕) ขององค์กรปกครองส่วนท้องถิ่น ตามระเบียบกระทรวงมหาดไทยว่าด้วยการจัดทำแผนขององค์กรปกครองส่วนท้องถิ่น (ฉบับที่ ๒) พ.ศ. ๒๕๕๙

๓. สรุปผลการพัฒนาท้องถิ่นในภาพรวม

๓.๑ การวัดผลในเชิงปริมาณและเชิงคุณภาพ

(๑) การวัดผลในเชิงปริมาณ

ตามที่ อบต. ได้ดำเนินการจัดทำแผนพัฒนาขึ้นมาเพื่อใช้เป็นเครื่องมือในการพัฒนา อบต. ให้บรรลุเป้าหมายที่วางไว้ เกิดประสิทธิภาพประสิทธิผลสูงสุดในการแก้ไขปัญหาให้กับประชาชน ในการจัดทำแผนพัฒนานั้นจะต้องมีการติดตามและประเมินแผนพัฒนา ตามระเบียบกระทรวงมหาดไทย ว่าด้วยการจัดทำแผนขององค์กรปกครองส่วนท้องถิ่น พ.ศ. ๒๕๔๘ หมวด ๖ ข้อ ๒๙ และระเบียบกระทรวงมหาดไทย ว่าด้วยการจัดทำแผนขององค์กรปกครองส่วนท้องถิ่น (ฉบับที่ ๒) พ.ศ. ๒๕๕๙ ข้อ ๑๓ โดยคณะกรรมการติดตามและประเมินแผนพัฒนาเป็นผู้ดำเนินการติดตามและประเมินผลแผนพัฒนา ซึ่งคณะกรรมการจะต้องดำเนินการกำหนดแนวทาง วิธีการในการติดตามและประเมินผลแผนพัฒนา ดำเนินการติดตามและประเมินผลแผนพัฒนา รายงานผลและเสนอความเห็นซึ่งได้จากการติดตามและประเมินผลแผนพัฒนาต่อผู้บริหารท้องถิ่น เพื่อให้ผู้บริหารท้องถิ่น เสนอต่อสภาท้องถิ่น และคณะกรรมการพัฒนาท้องถิ่น พร้อมทั้งประกาศผลการติดตามและประเมินผลแผนพัฒนาให้ประชาชนในท้องถิ่นทราบในที่เปิดเผยภายในสิบห้าวันนับแต่วันรายงานผลและเสนอความเห็นดังกล่าวและต้องปิดประกาศไว้เป็นระยะเวลาไม่น้อยกว่าสามสิบวันโดยอย่างน้อยปีละสองครั้งภายในเดือนเมษายนและภายในเดือนตุลาคมของทุกปี

โดยเครื่องมือที่ใช้ในการติดตามและประเมินผลในเชิงปริมาณ มีดังนี้

- แบบที่ ๑ การกำกับการจัดทำแผนยุทธศาสตร์ขององค์กรปกครองส่วนท้องถิ่น
- แบบที่ ๒ แบบติดตามผลการดำเนินงานขององค์กรปกครองส่วนท้องถิ่น
- แบบที่ ๓/๑ แบบประเมินผลการดำเนินงานตามแผนยุทธศาสตร์
- แบบประเมินคุณภาพของแผนพัฒนา

(แจ้งตามหนังสือกระทรวงมหาดไทย ที่ มท ๐๘๑๐.๒/ว ๐๗๐๓ ลงวันที่ ๒ กุมภาพันธ์ ๒๕๕๕ เรื่อง แนวทางและหลักเกณฑ์การจัดทำและประสานแผนสามปีขององค์กรปกครองส่วนท้องถิ่น ข้อ ๗ การวัดคุณภาพของแผนพัฒนาท้องถิ่น ตามนัยหนังสือกระทรวงมหาดไทย ด่วนที่สุด ที่ มท ๐๘๑๐.๒/ว ๔๘๓๐ ลงวันที่ ๒๒ พฤศจิกายน ๒๕๕๖ ให้แล้วเสร็จภายใน ๑๕ วัน นับแต่วันประกาศใช้แผนพัฒนาท้องถิ่น)

การติดตามและประเมินผลด้วยระบบ E-plan (www.dla.go.th)

๓.๒ กรอบและแนวทางในการติดตามและประเมินผล

วิธีการและขั้นตอนการติดตามและประเมินผลแผนพัฒนาสามปี มีดังนี้

๑. *การติดตาม (Monitoring)* จะทำให้เราทราบได้ว่าขณะนี้ได้มีการปฏิบัติตามแผนพัฒนาสามปีถึงระยะใดแล้ว ซึ่งมีเทคนิคอย่างง่ายที่สามารถใช้เป็นเครื่องมือในการติดตาม เช่น Gant Chart ที่จะทำให้หน่วยงานสามารถติดตามได้ว่าการดำเนินการตามแผนพัฒนาสามปีมีการดำเนินการในช่วงใด ตรงตามกำหนดเวลาที่ได้วางไว้หรือไม่ แผนปฏิบัติการก็เป็นอีกเครื่องมือหนึ่งที่ใช้ในการติดตามผลการดำเนินการดังกล่าว

๒. *การประเมินผล (Evaluation)* การประเมินผลแผนพัฒนาสามปี จำเป็นต้องมีเกณฑ์ (Standard Criteria) และตัวชี้วัด (Indicators) เพื่อใช้เป็นกรอบในการประเมินผล เพื่อให้เกิดความชัดเจน เป็นระบบ มีมาตรฐาน และเป็นที่ยอมรับ โดยประกอบด้วยเกณฑ์ที่สำคัญ ๒ ระดับ คือ เกณฑ์การประเมินหน่วยงานและเกณฑ์การประเมินโครงการ

๒.๑ เกณฑ์มาตรฐานและตัวชี้วัดการประเมินผลหน่วยงาน

ประกอบด้วย ๗ เกณฑ์ ๒๒ ตัวชี้วัด ดังนี้

(๑) เกณฑ์ผลสัมฤทธิ์ผลและการบรรลุวัตถุประสงค์ของนโยบาย (Achievement) เป็นการประเมินความสำเร็จโดยพิจารณาเปรียบเทียบผลการดำเนินงานของหน่วยงานที่นำนโยบายไปปฏิบัติกับวัตถุประสงค์ที่กำหนดไว้ในนโยบาย โดยเป็นการประเมินผลขององค์กร ๒ ส่วน คือ ผลในภาพรวมและระดับปฏิบัติการ ผลการดำเนินงานจะต้องเปิดเผยให้สาธารณชนทราบอย่างกว้างขวาง อย่างต่อเนื่องและสม่ำเสมอ มีการกำหนดระยะเวลาที่ชัดเจน อาจเป็นทุกไตรมาส หรือผลการดำเนินงานประจำปีสัมฤทธิ์ผลรวมถึงการดำเนินงานที่มุ่งการบรรลุเป้าหมายเชิงกลยุทธ์ในระยะยาว โดยมีตัวชี้วัดสำคัญ ๒ ประการ คือ

(๑.๑) *ผลผลิต (Outputs)* ประกอบด้วย ๒ ส่วน คือ

(๑.๑.๑) ผลผลิตในภาพรวม (Overall Outputs) เป็นการประเมินผลผลิตเทียบกับเป้าหมายเชิงกลยุทธ์ โดยเปรียบเทียบกับผลการดำเนินงานที่เกิดขึ้นจริงกับเป้าหมายรวมขององค์กรในสายตาสมาชิกขององค์กรและประชาชนผู้รับบริการ การประเมินผลดังกล่าวมีลักษณะเป็นพลวัตร (Dynamic) และมีการปฏิสัมพันธ์กับสถานะแวดล้อมของภายนอกองค์กร

(๑.๑.๒) ผลผลิตระดับปฏิบัติการ (Operation Outputs) เป็นการประเมินผลโดยพิจารณาระดับการบรรลุเป้าหมายตามแผนปฏิบัติการ โดยอาจพิจารณาจากผลผลิตต่อหน่วยกำลังคน ระดับการบริการต่อหน่วยเวลา สัดส่วนของต้นทุนและผลตอบแทน สถานภาพทางการเงิน สินทรัพย์และหนี้สินที่ไม่ก่อให้เกิดผลตอบแทน (Non – Performing loan) คุณภาพของผลผลิตและบริการสาธารณะประสิทธิภาพการใช้ทรัพยากรขององค์กร การประหยัดพลังงาน และการรักษาภาวะแวดล้อม

(๒) เกณฑ์ความเสมอภาคและความเป็นธรรมในสังคม ประกอบด้วยตัวชี้วัดที่สำคัญ ๔ ประการ คือ

(๒.๑) *การเข้าถึง* เน้นความสำคัญในเรื่องโอกาสของประชาชน โดยเฉพาะผู้ด้อยโอกาสในสังคมให้ได้รับบริการสาธารณะอย่างทั่วถึง

(๒.๒) การจัดสรรทรัพยากร พิจารณาถึงความเป็นธรรมในการจัดสรรทรัพยากรให้กับประชาชน

(๒.๓) การกระจายผลประโยชน์ เน้นความเป็นธรรมในการกระจายผลประโยชน์หรือผลตอบแทนให้แก่สมาชิกในสังคม

(๒.๔) ความเสมอภาค เน้นความเป็นธรรมเพื่อให้หลักประกันเรื่องสิทธิและโอกาสในการให้บริการสาธารณะ โดยปราศจากอคติไม่แบ่งแยกกลุ่ม

(๓) เกณฑ์ความสามารถและคุณภาพในการให้บริการ ประกอบด้วยตัวชี้วัด ๔ ประการ

(๓.๑) สมรรถนะของหน่วยงาน เป็นตัวชี้วัดความสามารถในการให้บริการและตอบสนองความต้องการของประชาชนกลุ่มเป้าหมาย

(๓.๒) ความทั่วถึงและความเพียงพอ พิจารณาถึงความครอบคลุม ความเพียงพอ และความครบถ้วนของการให้บริการทั้งในด้านกลุ่มเป้าหมายที่รับบริการและระยะเวลาที่บริการ

(๓.๓) ความถี่ในการให้บริการ เป็นการชี้วัดระดับการบริการต่อหน่วยเวลา ว่ามีความสม่ำเสมอต่อภารกิจนั้นหรือไม่

(๓.๔) ประสิทธิภาพการให้บริการ เป็นการชี้วัดประสิทธิภาพขององค์กรที่มุ่งเน้นการบริการที่รวดเร็ว ทันเวลา มีการใช้ทรัพยากรที่เหมาะสม ซึ่งในทางปฏิบัติจำเป็นต้องกำหนดมาตรฐานการบริการไว้เป็นแนวทาง

(๔) เกณฑ์ความรับผิดชอบต่อหน่วยงาน ประกอบด้วยตัวชี้วัด ๔ ประการ คือ

(๔.๑) พันธกิจต่อสังคม เป็นตัวชี้วัดที่แสดงถึงภารกิจของหน่วยงานที่มีต่อสังคม พิจารณาได้จากวิสัยทัศน์ นโยบาย แผนงานของหน่วยงาน

(๔.๒) ความรับผิดชอบต่อสาธารณะ เป็นตัวชี้วัดถึงความรับผิดชอบต่อประชาชนกลุ่มเป้าหมาย

(๔.๓) การให้หลักประกันความเสี่ยง เป็นตัวชี้วัดที่มีความสำคัญเพื่อให้หลักประกันว่าประชาชนผู้รับบริการจะได้รับความคุ้มครองและ/หรือการชดเชยจากหน่วยงานหากมีความเสียหายที่เกิดขึ้นจากการปฏิบัติงานของหน่วยงาน

(๔.๔) การยอมรับข้อผิดพลาด เป็นตัวชี้วัดถึงความรับผิดชอบของผู้บริหารระดับสูงและเจ้าหน้าที่ของหน่วยงานที่จะยอมรับต่อสาธารณชนในกรณีเกิดความผิดพลาดในการบริการหรือการปฏิบัติ

(๕) เกณฑ์การตอบสนองความต้องการของประชาชน ประกอบด้วยตัวชี้วัด ๔ ประการ คือ

(๕.๑) การกำหนดประเด็นปัญหา การกำหนดประเด็นปัญหาที่มาจากประชาชนผู้รับบริการและมีการพิจารณาจัดลำดับความสำคัญ

(๕.๒) การรับฟังความคิดเห็น เป็นตัวชี้วัดระบบเปิดกว้างในการรับฟังความคิดเห็นและข้อเสนอแนะของประชาชนผู้รับบริการ

(๕.๓) มาตรการเชิงยุทธศาสตร์ในการแก้ปัญหา เป็นตัวชี้วัดถึงความพร้อมในการแก้ปัญหาให้กับประชาชนผู้รับบริการ ที่มีทั้งมาตรการระยะสั้นและระยะยาว รวมทั้งเปิดกว้างให้สาธารณชนได้รับทราบและมีส่วนร่วมในการตรวจสอบ

(๕.๔) ความรวดเร็วในการแก้ปัญหา เป็นตัวชี้วัดการตอบสนองในการแก้ไขปัญหา การให้ความสำคัญและการกำหนดมาตรการแก้ไขปัญหาด้วยความรวดเร็ว มีประสิทธิภาพไม่ละเลยเพิกเฉยต่อปัญหา

(๖) เกณฑ์ความพึงพอใจของลูกค้า ประกอบด้วยตัวชี้วัด ๒ ประการ คือ

(๖.๑) ระดับความพึงพอใจ เป็นตัวชี้วัดความเห็นของประชาชนที่มีต่อหน่วยงานซึ่งเกี่ยวข้องกับคุณภาพการปฏิบัติงาน

(๖.๒) การยอมรับหรือการคัดค้าน เป็นตัวชี้วัดระดับการยอมรับมาตรการ นโยบายของหน่วยงาน ซึ่งพิจารณาจากสัดส่วนการยอมรับหรือคัดค้าน เนื่องมาจากผลกระทบของนโยบายของหน่วยงาน

(๗) เกณฑ์ผลเสียหายต่อสังคม ประกอบด้วยตัวชี้วัด ๒ ประการ คือ

(๗.๑) ผลกระทบภายนอก เป็นตัวชี้วัดว่าหน่วยงานก่อให้เกิดผลกระทบซึ่งสร้างความเสียหายจากการดำเนินงานแก่ประชาชนหรือไม่ โดยอาจวัดจากขนาดและความถี่จากการเสียหายที่เกิดขึ้น เช่น การก่อสร้างถนนขวางทางน้ำหลากทำให้เกิดปัญหาน้ำท่วมใหญ่

(๗.๒) ต้นทุนทางสังคม เป็นตัวชี้วัดผลเสียหายที่สังคมต้องแบกรับ เช่น ค่าใช้จ่ายในการฟื้นฟูบูรณะความเสียหายที่เกิดขึ้น

เกณฑ์และตัวชี้วัดผลการดำเนินงานจะเป็นการพิจารณาเกณฑ์รวม (Multiple Criteria and Indicators) และสามารถใช้เป็นกรอบหรือเครื่องมือในการประเมินผลลัพธ์สุดท้ายและผลกระทบในการดำเนินงานในภาพรวม เพื่อใช้เป็นบรรทัดฐานในการเปรียบเทียบผลการดำเนินงานกับระดับการบรรลุผลและการสนองตอบความพึงพอใจของลูกค้าหรือประชาชนกลุ่มเป้าหมาย สำหรับค่าตัวแปร (Attributes) อาจแตกต่างกันไปขึ้นอยู่กับลักษณะกิจกรรมการดำเนินงานของหน่วยงาน

ตารางที่ ๑ : เกณฑ์มาตรฐานและตัวชี้วัดการประเมินผลหน่วยงาน

เกณฑ์มาตรฐาน (Standard Criteria)	ตัวชี้วัด (Indicators)	กรอบตัวแปร (Attributes)
๑. สัมฤทธิ์ผลและการบรรลุวัตถุประสงค์ของนโยบาย	- ผลผลิต - ผลลัพธ์	● ผลต่างระหว่างเป้าหมายกับวัตถุประสงค์ที่กำหนดไว้
๒. ความเสมอภาคและความเป็นธรรมในสังคม	- การเข้าถึง - การจัดสรรทรัพยากร - การกระจายผลประโยชน์ - ความเสมอภาค	● ปริมาณและคุณภาพทรัพยากรที่ได้รับการจัดสรร ● ผลประโยชน์ที่แต่ละกลุ่มเป้าหมายได้รับแต่ละครั้ง ● การไม่เลือกปฏิบัติ/หรือการเลือกปฏิบัติที่เป็นคุณ
๓. ความสามารถและคุณภาพในการให้บริการ	- สมรรถนะของหน่วยงาน - ความทั่วถึงและเพียงพอ - ความถี่ในการให้บริการ - ประสิทธิภาพการให้บริการ	● พื้นที่เป้าหมายและประชากรกลุ่มเป้าหมายที่รับบริการ ● จำนวนครั้งในการให้บริการ ● ผลลัพธ์เทียบกับปัจจัยนำเข้า
๔. ความรับผิดชอบของหน่วยงาน	- พันธกิจต่อสังคม - ความรับผิดชอบต่อสาธารณะ - การให้หลักประกันความเสี่ยง - การยอมรับข้อผิดพลาด	● การจัดลำดับความสำคัญ ● ภารกิจหลักและภารกิจรอง ● การตัดสินใจที่สะท้อนความรับผิดชอบต่อ
๕. การสนองตอบความต้องการของประชาชน	- การกำหนดประเด็นปัญหา - การรับฟังความคิดเห็น - มาตรการ/กลยุทธ์ในการแก้ไขปัญหา - ความรวดเร็วในการแก้ไขปัญหา	● ระดับการมีส่วนร่วม ● การปรึกษาหารือ ● การสำรวจความต้องการ
๖. ความพึงพอใจของประชาชนกลุ่มเป้าหมาย	- ผลกระทบความพึงพอใจ - การยอมรับ/คัดค้าน	● สัดส่วนของประชาชนกลุ่มเป้าหมายที่พอใจหรือไม่พอใจ ● ความคาดหวัง ● ผลสะท้อนกลับ
๗. ผลเสียหายต่อสังคม	- ผลกระทบภายนอก (ทางบวกและทางลบ) - ต้นทุนทางสังคม	● ความสูญเสียทางเศรษฐกิจ ● ผลกระทบด้านสิ่งแวดล้อม ● ค่าเสียโอกาส ● ความขัดแย้งทางสังคม

๒.๒ เกณฑ์มาตรฐาน และตัวชี้วัดการประเมินผลโครงการ

เกณฑ์การประเมินผลโครงการ จำเป็นต้องมีเกณฑ์และตัวชี้วัดเพื่อเป็นเครื่องมือกำหนดกรอบและทิศทางในการวิเคราะห์และประเมินผลโครงการ ประกอบด้วยเกณฑ์ที่สำคัญ ๘ เกณฑ์ด้วยกันคือ

(๑) เกณฑ์ความก้าวหน้า (Progress) เป็นการพิจารณาเปรียบเทียบผลของการดำเนินกิจกรรมกับเป้าหมายที่กำหนดตามแผน การประเมินผลความก้าวหน้ามุ่งที่จะตอบคำถามว่า การดำเนินกิจกรรมตามโครงการสอดคล้องกับวัตถุประสงค์ที่กำหนดหรือไม่ เป็นไปตามกรอบเวลาหรือไม่ และประสบกับปัญหาอุปสรรคอะไรบ้าง ประกอบด้วยตัวชี้วัด ๔ ประการ คือ

(๑.๑) *ผลผลิตเทียบกับเป้าหมายรวมในช่วงเวลา* เป็นการดูสัดส่วนของผลผลิต (Outputs) ของโครงการว่าบรรลุเป้าหมายมากน้อยเพียงใด อาทิ ความยาวของถนนที่สร้างได้ จำนวนแหล่งน้ำขนาดเล็กเพื่อการเกษตร สัดส่วนปริมาณงานก่อสร้าง เทียบกับเป้าหมายรวมในช่วงเวลาที่กำหนด

(๑.๒) *จำนวนกิจกรรมที่แล้วเสร็จ* เนื่องจากโครงการประกอบด้วยชุดกิจกรรมต่างๆ มากมาย จึงจำเป็นต้องมีตัวชี้วัดความก้าวหน้า โดยพิจารณาจำนวนกิจกรรมและประเภทของกิจกรรมที่ได้ดำเนินการไปแล้ว ทั้งกิจกรรมหลัก กิจกรรมพื้นฐาน กิจกรรมรอง และกิจกรรมเสริม ในช่วงระยะเวลาอาจเป็น สัปดาห์ เดือน ไตรมาส หรือระยะของโครงการ (Phase)

(๑.๓) *ทรัพยากรที่ใช้ไปในช่วงเวลา* เป็นตัวชี้วัดความก้าวหน้าของการใช้ทรัพยากรในโครงการ ซึ่งครอบคลุมด้านงบประมาณโครงการ ได้แก่ งบประมาณที่ใช้ไป งบประมาณที่อยู่ระหว่างผูกพัน เงินงวดและแผนการใช้จ่ายงบประมาณโครงการและอัตราการใช้บุคลากรสัมพันธ์กับเวลา ในรูปของคน - วัน (Man - Day) หรือ คน - เดือน (Man - Month)

(๑.๔) *ระยะเวลาที่ใช้ไป* เป็นตัวชี้วัดความก้าวหน้าเพื่อดูว่าได้ใช้เวลาไปเท่าใดแล้ว และเหลือเหลือระยะเวลาอีกเท่าใดจึงจะครบกำหนดแล้วเสร็จ โดยจะสามารถใช้เป็นเกณฑ์ประเมินและควบคุมกิจกรรมให้บรรลุตามเป้าหมายด้านเวลา และเพื่อทราบถึงระยะเวลาที่ต้องใช้จริงเพื่อให้บรรลุเป้าหมายรวม

(๒) เกณฑ์ประสิทธิภาพ (Efficiency) ประสิทธิภาพเป็นการเปรียบเทียบผลลัพธ์ที่ได้ กับทรัพยากรที่ใช้ไปในการดำเนินงาน ทรัพยากรที่ใช้นอกงบประมาณ และยังหมายรวมถึงทรัพยากรมนุษย์ ทรัพยากรทางการจัดการและเวลาที่ใช้ไปในการดำเนินงาน ประกอบด้วยตัวชี้วัด ๔ ประการ คือ

(๒.๑) *สัดส่วนผลผลิตต่อค่าใช้จ่าย* เป็นตัวชี้ประสิทธิภาพการใช้ทรัพยากรทางการเงินของโครงการเพื่อให้ได้ผลผลิตที่เหมาะสมและคุ้มค่ากับการลงทุน ซึ่งจะช่วยให้เกิดการใช้จ่ายเป็นไปอย่างมีประสิทธิภาพ สมประโยชน์ ลดค่าใช้จ่ายและประหยัดต้นทุนการผลิต

(๒.๒) *ผลิตภาพต่อกำลังคน* เป็นตัวชี้วัดประสิทธิภาพการผลิตต่อบุคลากรหรือเจ้าหน้าที่โครงการ ซึ่งนอกจากจะเป็นตัวชี้วัดถึงประสิทธิภาพการดำเนินงานแล้ว ยังแสดงถึงสมรรถนะและศักยภาพของทรัพยากรบุคคลในการดำเนินโครงการ และจะเป็นแนวทางในการปรับขนาดกำลังคนที่เหมาะสมในการดำเนินกิจกรรม รวมไปถึงการเพิ่มขีดขีดความสามารถของบุคลากรในระยะยาวอีกด้วย

(๒.๓) *ผลิตภาพต่อหน่วยเวลา* เป็นตัวชี้วัดประสิทธิภาพการผลิตในช่วงเวลา อาทิ จำนวนนคริวเรือนที่ได้รับการอบรมอาชีพเสริมนอกภาคการศึกษาต่อเดือน จำนวนนักเรียนที่เข้าเรียนต่อตามโครงการขยายโอกาสทางการศึกษาในแต่ละปี จำนวนผู้ประกอบการรายย่อยที่ได้รับการส่งเสริมการลงทุนในแต่ละช่วงไตรมาส

(๒.๔) *การประหยัดทรัพยากรทางการจัดการ* เป็นตัวชี้วัดความสามารถของโครงการในการประหยัดทรัพยากรทางการบริหารจัดการ อาทิ การปรับลดค่าใช้จ่ายที่ไม่จำเป็นในการดำเนินโครงการ การตัดทอนขั้นตอนการปฏิบัติซึ่งส่งผลต่อการลดค่าใช้จ่ายของโครงการ การประหยัดค่าพลังงานและค่าสาธารณูปการคิดเป็นร้อยละของค่าใช้จ่ายรวม

(๓) *เกณฑ์ประสิทธิผล (Effectiveness)* การประเมินประสิทธิผล เป็นเกณฑ์พิจารณาระดับการบรรลุวัตถุประสงค์เฉพาะด้าน โดยดูจากผลลัพธ์จากการดำเนินงาน ตลอดจนการเปลี่ยนแปลงของประชากรกลุ่มเป้าหมายตามโครงการ ประกอบด้วยตัวชี้วัด ๔ ประการ คือ

(๓.๑) *ระดับการบรรลุเป้าหมาย* เป็นตัวชี้วัดว่าโครงการบรรลุเป้าหมายด้านใดบ้าง และการบรรลุเป้าหมายส่งผลต่อประชากรเป้าหมายอย่างไร โดยสามารถวัดการเปลี่ยนแปลงในเชิงปริมาณและเชิงคุณภาพของประชากรเป้าหมาย อาทิ การบรรลุเป้าหมายด้านเศรษฐกิจ สังคม

(๓.๒) *ระดับการมีส่วนร่วม* เป็นตัวชี้วัดความสำเร็จโดยให้ความสำคัญกับมิติการมีส่วนร่วมโดยสามารถอธิบายความสัมพันธ์เชิงเหตุผลได้ว่า การมีส่วนร่วมของประชาชนส่งผลต่อระดับความสำเร็จมากน้อยเพียงไร และโครงการจะปรับปรุงส่งเสริมการมีส่วนร่วมได้อย่างไร ระดับการมีส่วนร่วมสามารถวัดจากจำนวนประชากร ความถี่ระดับกิจกรรม ซึ่งครอบคลุมการร่วมตัดสินใจ วางแผน และติดตาม

(๓.๓) *ระดับความพึงพอใจ* เป็นเกณฑ์วัดระดับการยอมรับ โดยอาจพิจารณาจากสัดส่วนของประชากรกลุ่มเป้าหมายที่พึงพอใจกับบริการของรัฐ สัดส่วนของครัวเรือนที่พอใจการปฏิบัติหน้าที่ของเจ้าหน้าที่โครงการ ระดับความพึงพอใจในมาตรการตามโครงการ

(๓.๔) *ความเสี่ยงของโครงการ* เป็นตัวชี้วัดประสิทธิผลเพื่อดูว่าโครงการมีความเสี่ยงในการบรรลุเป้าหมายด้านใดด้านหนึ่งหรือเป้าหมายรวมของโครงการหรือไม่ ซึ่งค่าความเสี่ยงจะประเมินจากการเปลี่ยนแปลงสภาวะแวดล้อมของโครงการ ทั้งในด้านเศรษฐกิจสังคม การเมืองและสิ่งแวดล้อมทั้งระยะสั้นและระยะยาว

(๔) *เกณฑ์ผลกระทบ (Impacts)* เป็นการพิจารณาผลกระทบโดยรวมต่อประชากรกลุ่มเป้าหมาย ชุมชน สังคมและหน่วยงานในภาพรวมเป็นผลกระทบระยะยาว ผลกระทบอาจมีทั้งมุ่งหวัง (Intended Impacts) และผลกระทบที่ไม่ได้มุ่งหวัง (Unintended impacts) ซึ่งอาจเป็นผลด้านบวกหรือด้านลบก็ได้ ประกอบด้วยตัวชี้วัด ๓ ประการ คือ

(๔.๑) *คุณภาพชีวิต* เป็นตัวชี้วัดผลกระทบต่อการพัฒนาหรือยกระดับคุณภาพชีวิตของประชากรกลุ่มเป้าหมาย อาทิ รายได้ ความเป็นอยู่ โอกาสทางการศึกษา การมีงานทำ สุขอนามัย สภาพแวดล้อมของครัวเรือนชุมชน โดยสามารถวัดจากสัดส่วนครัวเรือนหรือประชากรที่ได้รับบริการจากโครงการพัฒนาที่ส่งผลกระทบต่อคุณภาพ ชีวิตที่ดี หรือมาตรฐานการดำรงชีวิต

(๔.๒) *ทัศนคติและความเข้าใจ* เป็นตัวชี้วัดผลกระทบโดยมุ่งเรื่องทัศนคติและความเข้าใจในของประชากรกลุ่มเป้าหมายที่มีต่อโครงการ โดยสามารถวัดระดับ (Scale) ทั้งเชิงบวกและเชิงลบต่อตัวโครงการเอง โดยเฉพาะวัตถุประสงค์และมาตรการนโยบายผลประโยชน์ของโครงการ ความพึงพอใจในการรับบริการ และทัศนคติต่อผู้บริหารและเจ้าหน้าที่โครงการ

(๔.๓) *การเปลี่ยนแปลงพฤติกรรม* เป็นตัวชี้วัดผลกระทบโดยให้ความสำคัญเรื่องการเปลี่ยนแปลงพฤติกรรมของกลุ่มเป้าหมาย โดยเปรียบเทียบระยะก่อนและหลังมีโครงการ อาทิ สัดส่วนของครัวเรือนที่ยอมรับเทคโนโลยีการผลิตที่รักษาสีสิ่งแวดล้อมจำนวนเกษตรกรที่ทำการเกษตรแบบธรรมชาติมากขึ้น การปฏิบัติในการใช้เวทยานโดยเคารพกฎจราจรมากขึ้น การออกมาใช้สิทธิเลือกตั้งมากขึ้น และลดละพฤติกรรมการซื้อสิทธิขายเสียง การลดพฤติกรรมการประทุมิชอบในการปฏิบัติหน้าที่

(๕) *เกณฑ์ความสอดคล้อง (Relevance)* เกณฑ์การประเมินความสอดคล้องมุ่งพิจารณาว่าวัตถุประสงค์ของโครงการสอดคล้องกับความต้องการหรือสามารถแก้ไขปัญหาตามที่กำหนดไว้แต่ต้นหรือไม่ ซึ่งจำเป็นต้องมีการประเมินความต้องการที่แท้จริง ตลอดจนจะต้องตอบคำถามด้วยว่า แนวทางและกลยุทธ์ที่ใช้ในการดำเนินงานสอดคล้องกับการแก้ไขปัญหาที่เป็นจริงได้หรือไม่ ประกอบด้วยตัวชี้วัดที่สำคัญ ๓ ประการ คือ

(๕.๑) *ประเด็นปัญหาหลัก* ซึ่งพิจารณาจากจำนวนเรื่องหรือประเด็นปัญหาและอุปสรรคที่เกิดขึ้น ทั้งที่ได้รับการแก้ไขแล้วและที่ยังไม่สามารถแก้ไขได้ รวมถึงการจัดลำดับความสำคัญของปัญหา ความเร่งด่วนตามความรุนแรงของปัญหา

(๕.๒) *มาตรการหรือกลยุทธ์ในการแก้ไขปัญหา* เป็นตัวชี้วัดความสอดคล้องกับการแก้ไขปัญหา ซึ่งเป็นมาตรการทั้งระยะสั้นและระยะยาว โดยสามารถดูได้จากมาตรการที่ผู้บริหารโครงการนำมาใช้ตลอดช่วงระยะเวลาของการดำเนินโครงการ และความสอดคล้องกับปัญหาหลัก

(๕.๓) *ความต้องการหรือข้อเรียกร้องของประชากรกลุ่มเป้าหมาย* เป็นตัวชี้วัดถึงความต้องการของผู้รับบริการในการแก้ไขปัญหาที่ประสบอยู่ อาทิ คำร้องเรียน ข้อร้องทุกข์ให้แก้ไขปัญหาเพื่อสนองตอบประชากรกลุ่มเป้าหมายตามโครงการที่ไม่ได้รับผลประโยชน์จากการดำเนินโครงการหรือได้รับความเสียหายจากการดำเนินโครงการ ซึ่งจะเป็นตัวชี้วัดความสอดคล้องในการดำเนินโครงการและสนองตอบต่อความต้องการของประชากรกลุ่มเป้าหมาย

(๖) *เกณฑ์ความยั่งยืน (Sustainability)* เป็นเกณฑ์การพิจารณาที่สืบเนื่องจากความสอดคล้อง โดยพิจารณาระดับความต่อเนื่องของกิจกรรมว่าจะสามารถดำเนินต่อไปได้โดยไม่มีค่าใช้จ่ายประมาณจากภายนอกโครงการ ความสามารถในการเลี้ยงตัวเองได้ นอกจากนี้ยังหมายรวมถึงความสามารถในการขยายกิจกรรมไปยังพื้นที่แหล่งใหม่ ประกอบด้วยตัวชี้วัดที่สำคัญ ๓ ประการ คือ

(๖.๑) *ความอยู่รอดด้านเศรษฐกิจ (Economic viability)* เกี่ยวข้องกับการจัดการทรัพยากรทางการเงินของโครงการ อาทิ จำนวนงบประมาณของโครงการ แผนการใช้จ่ายงบประมาณภาระผูกพัน สัดส่วนค่าใช้จ่ายเทียบกับผลผลิตที่ได้ ปริมาณเงินทุนสำรองแหล่งสนับสนุนงบประมาณ ปริมาณงบประมาณหรือเงินทุนหมุนเวียน จำนวนและขนาดกองทุนดำเนินโครงการ ซึ่งเป็นตัวบ่งชี้ถึงความอยู่รอดทางเศรษฐกิจของโครงการ

(๖.๒) *สมรรถนะด้านสถาบัน (Institutional capacity)* เป็นตัวชี้วัดความสามารถของหน่วยงานในการบริหารโครงการ การพัฒนาองค์กรประชาชน การมีส่วนร่วมของหน่วยงานที่เกี่ยวข้อง ระดับการมีส่วนร่วมของประชากรกลุ่มเป้าหมายในกระบวนการตัดสินใจ การวางแผนงานและบริหารโครงการ และการปรับปรุงระเบียบวิธีการปฏิบัติที่เอื้อต่อการดำเนินโครงการ

(๖.๓) *ความเป็นไปได้ในการขยายผล* เป็นตัวชี้วัดความยั่งยืนโดยพิจารณาความสามารถในการพึ่งตัวเอง โอกาสและช่องทางในการขยายผลการดำเนินโครงการกรณีโครงการประสบผลสำเร็จด้วยดี ทั้งการขยายผลตามแนวราบ กล่าวคือ การเพิ่มกิจกรรมโครงการ การเพิ่มจำนวนประชากรกลุ่มเป้าหมาย การขยายกำลังการผลิตของโครงการเดิม และการขยายผลในแนวตั้ง ได้แก่ การขยายพื้นที่โครงการ การขยายเครือข่ายโครงการออกไปทั่วภูมิภาค และการยกระดับโครงการเป็นระดับชาติ

(๗) *เกณฑ์ความเป็นธรรม (Equity)* เป็นเกณฑ์ที่มุ่งให้เกิดความเป็นธรรมในสังคม (Social equity) โดยพิจารณาถึงผลลัพธ์และผลกระทบจากการดำเนินโครงการ โดยยึดหลักการที่ว่าประชากรกลุ่มเป้าหมายจะได้รับหลักประกันเรื่องความเป็นธรรม ความเสมอภาค ความทั่วถึง ในการรับบริการ การจัดสรรคุณค่า (Values) และการกระจายผลตอบแทนที่เสมอภาคเท่าเทียมกัน ประกอบด้วยตัวชี้วัดที่สำคัญ ๓ ประการ คือ

(๗.๑) *ความเป็นธรรมระหว่างกลุ่มอาชีพ* เป็นตัวชี้วัดความเป็นธรรมโดยให้ความสำคัญทุกกลุ่มย่อยในสังคม อาทิ ความเป็นธรรมในการจัดสรรทรัพยากรแหล่งน้ำแก่กลุ่มเกษตรกรและกลุ่มอาชีพอื่น การหาตำแหน่งให้กับผู้ว่างงานและผู้ถูกเลิกจ้าง มาตรการผลกระทบทางสังคม ปัญหาวิกฤติเศรษฐกิจที่จัดให้แก่ประชากรทุกสาขาอาชีพ

(๗.๒) *ความเป็นธรรมระหว่างเพศ* เป็นตัวชี้วัดที่ให้ความสำคัญเรื่องความเป็นธรรมระหว่างเพศซึ่งเป็นตัวชี้วัดที่มีความสำคัญมากขึ้นในการประเมินโครงการพัฒนา โดยดูว่าการดำเนินโครงการว่าให้ความเสมอภาคระหว่างเพศ หรือมีการเลือกปฏิบัติระหว่างเพศ (Gender discrimination) หรือไม่ โดยสามารถพิจารณาเรื่องความเท่าเทียมใน โอกาสสหภาพระหว่างชาย/หญิง การปฏิบัติที่เคารพสิทธิของสตรี

(๗.๓) *ความเป็นธรรมระหว่างชนรุ่น (Intergenerational equity)* เป็นตัวชี้วัดที่เน้นความเป็นธรรมระหว่างชนรุ่นปัจจุบันและชนรุ่นอนาคต (Future generation) ซึ่งอาจเกี่ยวข้องกับการจัดสรรและใช้ประโยชน์ทรัพยากรธรรมชาติ การจัดหาพลังงานโครงการพัฒนาขนาดใหญ่ โครงการที่ก่อให้เกิดผลกระทบด้านสิ่งแวดล้อม และผลกระทบด้านสังคม โดยคำนึงถึงชนรุ่นอนาคตซึ่งจะเป็นผู้ได้รับผลกระทบจากการตัดสินใจและการดำเนินโครงการในปัจจุบัน

(๘) *เกณฑ์ความเสียหายของโครงการ (Externalities)* เป็นเกณฑ์ที่สำคัญในการประเมินโครงการเพื่อเป็นหลักประกันว่า การดำเนินโครงการจะไม่ก่อให้เกิดความเสียหายหรือผลกระทบด้านลบต่อสังคมหรือชุมชน ประกอบด้วยตัวชี้วัดที่สำคัญ ๓ ประการ คือ

(๘.๑) ผลกระทบด้านสิ่งแวดล้อม เป็นตัวชี้วัดความเสียหายด้านสิ่งแวดล้อม ซึ่งเป็นผลจากการดำเนินโครงการ โดยเป็นการวัดและประเมินเปรียบเทียบผลที่เกิดขึ้นจริงกับการศึกษาผลกระทบด้านสิ่งแวดล้อม (Environmental Impact Assessment – EIA) ในช่วงก่อนทำโครงการ เพื่อให้ผู้ที่เกี่ยวข้องทุกฝ่ายรับผิดชอบและมีการชดเชยความเสียหายจากผลกระทบในลักษณะที่เหมาะสมและเป็นธรรมแก่ผู้เสียหาย เพื่อเป็นหลักประกันความเสี่ยงให้กับสังคม และเป็นมาตรฐานทางจริยธรรมของผู้อนุมัติและผู้ดำเนินโครงการ

(๘.๒) ผลกระทบด้านเศรษฐกิจ เป็นตัวชี้วัดผลกระทบหรือความเสียหายทางด้านเศรษฐกิจที่เกิดจากโครงการพัฒนาของรัฐ ในลักษณะของผลกระทบภายนอก(Externalities) ซึ่งสร้างภาระให้กับประชาชนและชุมชนโดยรอบที่ต้องแบกรับค่าใช้จ่ายเป็นต้นทุนทางสังคม (Social costs) ที่ต้องเสียไป อาทิ พื้นที่การเกษตรที่ถูกน้ำท่วมเสียหายจากโครงการสร้างเขื่อน

(๘.๓) ผลกระทบด้านสังคมและวัฒนธรรม เป็นตัวชี้วัดความเสียหายที่เกิดจากการดำเนินโครงการ และส่งผลกระทบด้านสังคมและวัฒนธรรมของชุมชน อาทิ การดำเนินงานที่ก่อให้เกิดการเปลี่ยนแปลง การสูญเสียโครงสร้าง แบบแผนและวิถีการดำเนินชีวิตที่ดีความเสื่อมถอยของขนบธรรมเนียม วัฒนธรรม ความเชื่อ ความเอื้ออาทร ความร่วมมือและความช่วยเหลือเกื้อกูลของชุมชนดั้งเดิม

เกณฑ์และตัวชี้วัดดังกล่าวข้างต้นสามารถใช้เป็นเครื่องมือในการประเมินผลโครงการ ซึ่งครอบคลุมมิติด้านเศรษฐกิจ สังคม มิติด้านการบริหารจัดการ มิติด้านทรัพยากร และมิติด้านสิ่งแวดล้อม เกณฑ์และตัวชี้วัด จะเป็นประโยชน์ในการติดตามและประเมินผลโครงการในลักษณะพลวัตในทุกขั้นตอนของกระบวนการโครงการ เพื่อวัดถึงความสำเร็จและความล้มเหลวของโครงการพัฒนาต่าง ๆ ซึ่งในทางปฏิบัติจำเป็นต้องนำมาปรับใช้ให้เหมาะสมกับลักษณะโครงการ โดยกำหนดและวัดตัวแปรเฉพาะเพื่อประมวลเป็นตัวชี้วัดรวม (Composite indicators) ของแต่ละโครงการต่อไป

ตารางที่ ๒ : แสดงเกณฑ์มาตรฐานและตัวชี้วัดการประเมินผลโครงการ

เกณฑ์มาตรฐาน (Standard Criteria)	ตัวชี้วัด (Indicators)	กรอบตัวแปร (Attributes)
๑. เกณฑ์ความก้าวหน้า (progress)	<ul style="list-style-type: none"> - ผลผลิตเทียบกับเป้าหมายรวม ในช่วงเวลา - จำนวนกิจกรรมที่แล้วเสร็จ - ทรัพยากรที่ใช้ไปในช่วงเวลา - ระยะเวลาที่ใช้ไป 	<ul style="list-style-type: none"> ● ผลต่างเป้าหมายและ วัตถุประสงค์ ● ผลผลิตเป็นสัดส่วนกับที่บรรจุ ในโครงการ
๒. เกณฑ์ประสิทธิภาพ (Efficiency)	<ul style="list-style-type: none"> - สัดส่วนผลผลิตต่อค่าใช้จ่าย - ผลิตภาพต่อกำลังคน - ผลิตภาพต่อหน่วยเวลา - การประหยัดทรัพยากร 	<ul style="list-style-type: none"> ● ความคุ้มค่าต่อการลงทุน ● จำนวนบุคลากรต่อปริมาณงาน ● ผู้รับผลประโยชน์ในช่วงเวลา
๓. เกณฑ์ประสิทธิผล (Effectiveness)	<ul style="list-style-type: none"> - ระดับการบรรลุเป้าหมาย - ระดับการมีส่วนร่วม - ระดับความพึงพอใจ - ความเสี่ยงของโครงการ 	<ul style="list-style-type: none"> ● ความพึงพอใจ/การแก้ปัญหา ได้อย่างยั่งยืน ● ระยะเวลาการใช้งาน ● ต้นทุนต่อผู้เดือนร้อน
๔. เกณฑ์ผลกระทบ (Relevance)	<ul style="list-style-type: none"> - คุณภาพของชีวิต - ทักษะคิดและความเข้าใจ - การเปลี่ยนแปลงพฤติกรรม 	<ul style="list-style-type: none"> ● รายได้ คุณภาพชีวิต ฐานะ สภาพแวดล้อมในหมู่บ้าน ● ผู้รับบริการเข้าใจโครงการ ● เปรียบเทียบการเปลี่ยนแปลง
๕. เกณฑ์ความสอดคล้อง (Impact)	<ul style="list-style-type: none"> - ประเด็นปัญหาหลัก - มาตรการหรือกลยุทธ์ในการ แก้ไขปัญหา - ความต้องการหรือข้อเรียกร้อง ของประชาชน 	<ul style="list-style-type: none"> ● การลำดับปัญหา ก่อนหลัง ● โครงการตรงกับปัญหาและ ความต้องการ ● ความสามารถแก้ไขปัญหา ตามความต้องการ
๖. เกณฑ์ความยั่งยืน (Sustainability)	<ul style="list-style-type: none"> - ความอยู่รอดด้านเศรษฐกิจ - สมรรถนะด้านสถาบัน - ความเป็นไปได้ในการขยายผล 	<ul style="list-style-type: none"> ● งบประมาณดำเนินการ/ ขนาดของโครงการ ● จำนวนผู้ที่มีส่วนร่วมใน กิจกรรมต่าง ๆ ● โอกาสช่องทางการผลิตที่ ประสบผลสำเร็จ

เกณฑ์มาตรฐาน (Standard Criteria)	ตัวชี้วัด (Indicators)	กรอบตัวแปร (Attributes)
๗. เกณฑ์ความเป็นธรรม (Equity)	<ul style="list-style-type: none"> - ความเป็นธรรมระหว่างกลุ่มอาชีพ - ความเป็นธรรมระหว่างเพศ - ความเป็นธรรมระหว่างชนรุ่น 	<ul style="list-style-type: none"> ● ความเป็นกลางในการจัดสรรผลประโยชน์(งบประมาณ) ● พิจารณาการเลือกปฏิบัติเจาะจงเพศหรือไม่ ● การพิจารณาถึงผลกระทบต่อคนรุ่นลูก
๘. เกณฑ์ความเสียหายของโครงการ (Externalities)	<ul style="list-style-type: none"> - ผลกระทบด้านสิ่งแวดล้อม - ผลกระทบด้านเศรษฐกิจ - ผลกระทบด้านสังคมและวัฒนธรรม 	<ul style="list-style-type: none"> ● พิจารณาสິงที่เกิดขึ้นจริงกับผลกระทบที่จะเกิดตามมา ● พิจารณาความเสียหายด้านเศรษฐกิจจากการดำเนินโครงการ ● พิจารณาว่าโครงการส่งผลกระทบต่อความเสื่อม หรือกระทบต่อวัฒนธรรมประเพณีอันดีงามหรือไม่

(๒) การวัดผลในเชิงคุณภาพ

การจัดผลเชิงคุณภาพ อบต. ใช้การสำรวจความพึงพอใจในการวัดผลเชิงคุณภาพโดยภาพรวมได้มีการประเมินความพึงพอใจ ซึ่งการประเมินความพึงพอใจทำให้ทราบถึงผลเชิงคุณภาพในการดำเนินงานของ อบต. ในภาพรวม

โดยเครื่องมือที่ใช้ในการประเมินความพึงพอใจ มีดังนี้

แบบที่ ๓/๒ แบบประเมินความพึงพอใจต่อผลการดำเนินงานของ อบต.

แบบที่ ๓/๓ แบบประเมินความพึงพอใจของประชาชนที่มีต่อการให้บริการ

๔. ข้อเสนอแนะในการจัดทำแผนพัฒนาท้องถิ่นในอนาคต

๔.๑ ผลกระทบนำไปสู่อนาคต

๑. เกิดการพัฒนาที่ล่าช้า เพราะการดำเนินงานต่างๆ ขององค์กรปกครองส่วนท้องถิ่นต้องผ่านกระบวนการหลายขั้นตอน สลับซับซ้อน

๒. ประชาชนอาจเกิดความเบื่อหน่ายกับกระบวนการจัดทำแผนที่มีความยุ่งยากมากขึ้น

๓. ปัญหาอาจไม่ได้รับการแก้ไขอย่างตรงจุดเพราะข้อจำกัดของระเบียบกฎหมายที่ทำให้ยากและ บางเรื่องอาจทำไม่ได้

๔.๒ ข้อเสนอแนะ ผลจากการพัฒนา

๑) การจัดทำแผนพัฒนาท้องถิ่น ควรพิจารณาใช้ยุทธศาสตร์การพัฒนามาเป็นกรอบในการจัดทำโครงการพัฒนาท้องถิ่นต่างๆ เพื่อให้มีความสอดคล้องกัน

๒) การจัดทำแผนพัฒนาท้องถิ่นควรพิจารณางบประมาณและคำนึงถึงสถานะการคลังในการพิจารณาโครงการ/กิจกรรม ที่จะบรรจุในแผนพัฒนาถิ่น

๓) ควรเร่งรัดให้มีการดำเนินโครงการ/กิจกรรม ที่ตั้งในเทศบัญญัติงบประมาณรายจ่ายให้สามารถดำเนินการได้ในปีงบประมาณนั้น

๔) อบต. ควรพิจารณาตั้งงบประมาณให้เพียงพอและเหมาะสมกับกับภารกิจแต่ละด้านที่จะต้องดำเนินการ ซึ่งจะช่วยลดปัญหาในการโอนเพิ่ม โอนลด โอนตั้งจ่ายรายการใหม่

ภาคผนวก

แบบประเมินแนวทางการพิจารณาการติดตามและ
ประเมินผลแผนพัฒนาท้องถิ่น

ตามระเบียบกระทรวงมหาดไทยว่าด้วยการจัดทำแผนพัฒนาท้องถิ่น
พ.ศ. ๒๕๔๘ แก้ไขเพิ่มเติมถึง (ฉบับที่ ๓) พ.ศ. ๒๕๖๑

ด่วนที่สุด

ที่ มท ๐๘๑๐.๓/ว ๒๙๙๑



0273

กระทรวงมหาดไทย

ถนนอัษฎางค์ กทม. ๑๐๒๐๐

๑๕ พฤศจิกายน ๒๕๖๒

เรื่อง ชักซ้อมแนวทางการทบทวนแผนพัฒนาท้องถิ่น (พ.ศ. ๒๕๖๑ - ๒๕๖๕) ขององค์กรปกครองส่วนท้องถิ่น

เรียน ผู้ว่าราชการจังหวัดทุกจังหวัด

อ้างถึง ๑. หนังสือกระทรวงมหาดไทย ด่วนที่สุด ที่ มท ๐๘๑๐.๓/ว ๕๗๙๗ ลงวันที่ ๑๐ ตุลาคม ๒๕๕๙

๒. หนังสือกระทรวงมหาดไทย ที่ มท ๐๘๑๐.๓/ว ๖๐๕๖ ลงวันที่ ๑๙ ตุลาคม ๒๕๖๑

สิ่งที่ส่งมาด้วย	๑. ขั้นตอนการทบทวนแผนพัฒนาท้องถิ่น (พ.ศ. ๒๕๖๑ - ๒๕๖๕)	จำนวน ๑ ชุด
	๒. คำโครงการยุทธศาสตร์การพัฒนาขององค์กรปกครองส่วนท้องถิ่นในเขตจังหวัด	จำนวน ๑ ชุด
	๓. คำโครงการพัฒนาท้องถิ่น	จำนวน ๑ ชุด
	๔. แนวทางการพิจารณาการติดตามประเมินผลแผนพัฒนาท้องถิ่น	จำนวน ๑ ชุด

ตามที่กระทรวงมหาดไทยมีหนังสือ ด่วนที่สุด ที่ มท ๐๘๑๐.๓/ว ๕๗๙๗ ลงวันที่ ๑๐ ตุลาคม ๒๕๕๙ ชักซ้อมแนวทางการจัดทำและประสานแผนพัฒนาท้องถิ่นสี่ปี (พ.ศ. ๒๕๖๑ - ๒๕๖๕) ขององค์กรปกครองส่วนท้องถิ่น ตามระเบียบกระทรวงมหาดไทยว่าด้วยการจัดทำแผนพัฒนาขององค์กรปกครองส่วนท้องถิ่น (ฉบับที่ ๒) พ.ศ. ๒๕๕๙ ต่อมาเมื่อระเบียบกระทรวงมหาดไทยว่าด้วยการจัดทำแผนพัฒนาขององค์กรปกครองส่วนท้องถิ่น (ฉบับที่ ๓) พ.ศ. ๒๕๖๑ มีผลใช้บังคับ กระทรวงมหาดไทยจึงได้มีหนังสือ ที่ มท ๐๘๑๐.๓/ว ๖๐๕๖ ลงวันที่ ๑๙ ตุลาคม ๒๕๖๑ กำหนดแนวทางปฏิบัติแผนพัฒนาท้องถิ่นสี่ปี (พ.ศ. ๒๕๖๑ - ๒๕๖๕) ตลอดจนการดำเนินการที่เกี่ยวข้องกับแผนพัฒนาท้องถิ่น ที่ประกาศใช้แล้วหรือดำเนินการก่อนวันที่ระเบียบฉบับนี้มีผลใช้บังคับ ให้แผนพัฒนาท้องถิ่นดังกล่าวมีผลใช้บังคับต่อไป จนกว่ากระทรวงมหาดไทยจะกำหนดแนวทางเป็นอย่างอื่น รายละเอียดตามอ้างถึง นั้น

กระทรวงมหาดไทยพิจารณาแล้วเห็นว่า พระราชกฤษฎีกาว่าด้วยการบริหารงานจังหวัดและกลุ่มจังหวัดแบบบูรณาการ พ.ศ. ๒๕๕๑ มาตรา ๑๙ วรรคสาม กำหนดให้เมื่อแผนพัฒนาจังหวัดได้รับความเห็นชอบจากคณะรัฐมนตรีและประกาศใช้แล้วการจัดทำแผนพัฒนาท้องถิ่นขององค์กรปกครองส่วนท้องถิ่น และการดำเนินกิจการของจังหวัดและหน่วยงานของรัฐที่เกี่ยวข้องต้องสอดคล้องกับแผนพัฒนาจังหวัดดังกล่าว ประกอบกับระเบียบสำนักนายกรัฐมนตรีว่าด้วยการบริหารงานเชิงพื้นที่แบบบูรณาการ พ.ศ. ๒๕๖๐ ข้อ ๗ กำหนดให้แผนพัฒนาจังหวัด แผนพัฒนากลุ่มจังหวัด และแผนพัฒนาภาคมีระยะเวลาห้าปี ดังนั้น เพื่อให้แผนพัฒนาท้องถิ่นขององค์กรปกครองส่วนท้องถิ่นในปัจจุบัน ซึ่งเป็นแผนพัฒนาท้องถิ่นที่มีระยะเวลาสี่ปี (พ.ศ. ๒๕๖๑ - ๒๕๖๕) มีความสอดคล้องและเชื่อมโยงกับแผนพัฒนาจังหวัด แผนพัฒนากลุ่มจังหวัด รวมทั้งแผนปฏิบัติราชการประจำปี จังหวัด แผนปฏิบัติราชการประจำปีกลุ่มจังหวัด ตลอดจนสามารถบูรณาการแผนงาน/โครงการ/กิจกรรม และงบประมาณในพื้นที่ได้อย่างมีประสิทธิภาพ อันจะก่อให้เกิดประโยชน์สูงสุดให้กับประชาชน จึงอาศัยอำนาจตามข้อ ๕ แห่งระเบียบกระทรวงมหาดไทยว่าด้วยการจัดทำแผนพัฒนาขององค์กรปกครองส่วนท้องถิ่น พ.ศ. ๒๕๕๘ และที่แก้ไขเพิ่มเติม ชักซ้อมแนวทางการทบทวนแผนพัฒนาท้องถิ่น พร้อมทั้งกำหนดระยะเวลาแผนพัฒนาท้องถิ่นเป็นระยะเวลาห้าปี (พ.ศ. ๒๕๖๑ - ๒๕๖๕) และให้องค์กรปกครองส่วนท้องถิ่นถือเป็นแนวทางปฏิบัติ ดังนี้

/๑. ขั้นตอนการ...

๑. ขั้นตอนการทบทวนแผนพัฒนาท้องถิ่น พ.ศ. ๒๕๖๑ - ๒๕๖๕

ให้เทศบาล องค์การบริหารส่วนตำบล เมืองพัทยา และองค์การบริหารส่วนจังหวัด ดำเนินการทบทวนแผนพัฒนาท้องถิ่นสี่ปีขององค์กรปกครองส่วนท้องถิ่น เป็นแผนพัฒนาท้องถิ่นที่มีช่วงระยะเวลาห้าปี (พ.ศ. ๒๕๖๑ - ๒๕๖๕) รายละเอียดปรากฏตามสิ่งที่ส่งมาด้วย ๑

๒. แนวทางการประสานแผนพัฒนาท้องถิ่น พ.ศ. ๒๕๖๑ - ๒๕๖๕

๒.๑ ให้องค์การบริหารส่วนจังหวัดและอำเภอตรวจสอบองค์ประกอบของคณะกรรมการประสานแผนพัฒนาท้องถิ่นระดับจังหวัดและระดับอำเภอตามลำดับให้เป็นปัจจุบัน

๒.๒ ให้องค์การบริหารส่วนจังหวัดจัดส่งยุทธศาสตร์การพัฒนาขององค์กรปกครองส่วนท้องถิ่น ในเขตจังหวัดในปัจจุบันให้องค์กรปกครองส่วนท้องถิ่นในเขตจังหวัด เพื่อใช้เป็นแนวทางในการประสานแผนพัฒนาท้องถิ่นไปพลางก่อน เมื่อองค์การบริหารส่วนจังหวัดจัดประชุมคณะกรรมการพัฒนาองค์การบริหารส่วนจังหวัดและคณะกรรมการประสานแผนพัฒนาท้องถิ่นระดับจังหวัด เพื่อดำเนินการทบทวนหรือเปลี่ยนแปลงยุทธศาสตร์การพัฒนาขององค์กรปกครองส่วนท้องถิ่นในเขตจังหวัดแล้วเสร็จ ให้แจ้งองค์กรปกครองส่วนท้องถิ่นในเขตจังหวัดทราบ โดยเค้าโครงยุทธศาสตร์การพัฒนาขององค์กรปกครองส่วนท้องถิ่นในเขตจังหวัด ให้ดำเนินการตามรูปแบบที่กำหนด รายละเอียดปรากฏตามสิ่งที่ส่งมาด้วย ๒

๓. แนวทางการทบทวนแผนพัฒนาท้องถิ่น พ.ศ. ๒๕๖๑ - ๒๕๖๕

๓.๑ ในการทบทวนแผนพัฒนาท้องถิ่น (พ.ศ. ๒๕๖๑ - ๒๕๖๕) ให้เทศบาล องค์การบริหารส่วนตำบล เมืองพัทยา และองค์การบริหารส่วนจังหวัด ถือปฏิบัติตามข้อ ๑๗ แห่งระเบียบกระทรวงมหาดไทย ว่าด้วยการจัดทำแผนพัฒนาขององค์กรปกครองส่วนท้องถิ่น พ.ศ. ๒๕๔๘ และที่แก้ไขเพิ่มเติม

๓.๒ ในการทบทวนแผนพัฒนาท้องถิ่นขององค์กรปกครองส่วนท้องถิ่น อาจใช้ข้อมูลจากแผนพัฒนาท้องถิ่นสี่ปี ฉบับปัจจุบัน มาทบทวนและปรับใช้ในการทบทวนแผนพัฒนาท้องถิ่น (พ.ศ. ๒๕๖๑ - ๒๕๖๕) โดยพิจารณาให้มีความสอดคล้องกับยุทธศาสตร์การพัฒนาขององค์กรปกครองส่วนท้องถิ่นในเขตจังหวัด ยุทธศาสตร์จังหวัด ยุทธศาสตร์กลุ่มจังหวัด แผนพัฒนาจังหวัด แผนพัฒนากลุ่มจังหวัด แผนพัฒนาภาค แผนพัฒนาเศรษฐกิจและสังคมแห่งชาติ ฉบับที่ ๑๒ และยุทธศาสตร์ชาติ ๒๐ ปี (พ.ศ. ๒๕๖๑ - ๒๕๘๐) โดยในระยะเริ่มแรกของการทบทวนแผนพัฒนาท้องถิ่น (พ.ศ. ๒๕๖๑ - ๒๕๖๕) ให้จัดทำประชาคมในระดับตำบลสำหรับ องค์การบริหารส่วนตำบลและเทศบาลตำบล ระดับชุมชนเมืองสำหรับเทศบาลเมือง ระดับชุมชนนครสำหรับเทศบาลนคร ระดับจังหวัดสำหรับองค์การบริหารส่วนจังหวัด และสำหรับเมืองพัทยาให้ใช้รูปแบบของเทศบาลนคร ทั้งนี้การจัดทำแผนพัฒนาท้องถิ่นในโอกาสต่อไปการจัดประชุมประชาคมท้องถิ่นขององค์กรปกครองส่วนท้องถิ่น ให้ใช้รูปแบบตามหนังสือกระทรวงมหาดไทย ด่วนที่สุด ที่ มท ๐๘๑๐.๒/ว ๐๖๐๐ ลงวันที่ ๒๒ มกราคม ๒๕๕๕ และหนังสือกระทรวงมหาดไทย ด่วนที่สุด ที่ มท ๐๘๑๐.๓/ว ๖๒๔๗ ลงวันที่ ๓ พฤศจิกายน ๒๕๖๐ ประกอบกัน ทั้งนี้ให้ดำเนินการตามหลักการบริหารกิจการบ้านเมืองที่ดี

๓.๓ ให้องค์กรปกครองส่วนท้องถิ่นทบทวนแผนพัฒนาท้องถิ่น ตามเค้าโครงแผนพัฒนาท้องถิ่น (พ.ศ. ๒๕๖๑ - ๒๕๖๕) รายละเอียดปรากฏตามสิ่งที่ส่งมาด้วย ๓

๓.๔ ครุภัณฑ์ ที่ดินและสิ่งก่อสร้างที่ต้องนำมาบรรจุในแผนพัฒนาท้องถิ่นให้จัดทำ เฉพาะครุภัณฑ์ ที่ดินและสิ่งก่อสร้างที่อยู่ในโครงการพัฒนาที่ดำเนินการจัดทำบริการสาธารณะและ กิจกรรมสาธารณะ เพื่อประชาชนได้ใช้/รับประโยชน์จากครุภัณฑ์ ที่ดินและสิ่งก่อสร้างนั้น และเป็นไปตาม อำนาจหน้าที่ขององค์กรปกครองส่วนท้องถิ่น

๓.๕ โครงการรายจ่ายตามแผนงานที่เป็นรายจ่ายประจำหมวดเงินเดือนและค่าจ้างประจำ หมวดค่าจ้างชั่วคราว หมวดค่าสาธารณูปโภค หมวดรายจ่ายอื่น หมวดค่าตอบแทน วัสดุและวัสดุ ไม่ต้องนำมา บรรจุในแผนพัฒนาท้องถิ่น ยกเว้น ประเภทรายจ่ายเกี่ยวเนื่องกับการปฏิบัติราชการที่ไม่เข้าลักษณะรายจ่าย หมวดอื่นๆ เฉพาะการจัดกิจกรรมสาธารณะ ตามระเบียบกระทรวงมหาดไทยว่าด้วยวิธีการงบประมาณขององค์กร ปกครองส่วนท้องถิ่น พ.ศ. ๒๕๕๑ และที่แก้ไขเพิ่มเติม

๔. การนำแผนพัฒนาท้องถิ่น (พ.ศ. ๒๕๖๑ - ๒๕๖๕) ไปสู่การปฏิบัติ

เพื่อให้แผนพัฒนาท้องถิ่นนำไปสู่การปฏิบัติได้อย่างมีประสิทธิภาพ ให้องค์กรปกครอง ส่วนท้องถิ่นใช้แผนพัฒนาท้องถิ่น เป็นกรอบในการจัดทำงบประมาณรายจ่ายประจำปี งบประมาณรายจ่ายเพิ่มเติม และงบประมาณจากเงินสะสม ในส่วนที่เกี่ยวข้อง

๕. การกำกับดูแล

๕.๑ ให้ผู้ว่าราชการจังหวัดและนายอำเภอกำกับดูแลให้องค์กรปกครองส่วนท้องถิ่น ดำเนินการทบทวนแผนพัฒนาท้องถิ่นและการนำแผนพัฒนาท้องถิ่นเป็นกรอบในการจัดทำงบประมาณรายจ่าย ประจำปี งบประมาณรายจ่ายเพิ่มเติม งบประมาณจากเงินสะสม การใช้จ่ายงบประมาณตามแผนความต้องการ ของงบลงทุนเพื่อพัฒนาองค์กรปกครองส่วนท้องถิ่นหรือเงินอุดหนุนเฉพาะกิจ การตั้งงบประมาณอุดหนุนให้แก่ หน่วยงานอื่น โดยถือเป็นสาระสำคัญที่ต้องพิจารณารายละเอียดของโครงการพัฒนาในข้อบัญญัติ/เทศบัญญัติ และงบประมาณรายจ่ายดังกล่าวต้องสอดคล้องกับโครงการพัฒนาในแผนพัฒนาท้องถิ่นก่อนให้ความเห็นชอบ

๕.๒ การทบทวนแผนพัฒนาท้องถิ่นขององค์กรปกครองส่วนท้องถิ่นในพื้นที่จังหวัด ชายแดนภาคใต้ ประกอบด้วย ปัตตานี ยะลา นราธิวาส และ ๔ อำเภอของจังหวัดสงขลา (อำเภอจะนะ อำเภอเทพา อำเภอนาทวี และอำเภอสะบ้าย้อย) ให้ผู้ว่าราชการจังหวัดพิจารณากำกับดูแลให้องค์กรปกครอง ส่วนท้องถิ่นจัดทำแผนพัฒนาให้เหมาะสมกับสถานการณ์ที่เกิดขึ้นในพื้นที่ แต่ทั้งนี้ต้องคำนึงถึงระเบียบ กระทรวงมหาดไทยว่าด้วยการจัดทำแผนพัฒนาขององค์กรปกครองส่วนท้องถิ่น พ.ศ. ๒๕๕๘ และที่แก้ไขเพิ่มเติม เป็นสำคัญ

๖. การแก้ไข เพิ่มเติม หรือเปลี่ยนแปลงแผนพัฒนาท้องถิ่น ที่อยู่ระหว่างดำเนินการ ให้องค์กร ปกครองส่วนท้องถิ่นดำเนินการตามระเบียบกระทรวงมหาดไทยว่าด้วยการจัดทำแผนพัฒนาขององค์กรปกครอง ส่วนท้องถิ่น พ.ศ. ๒๕๕๘ และที่แก้ไขเพิ่มเติม ต่อไปจนกว่าจะมีการทบทวนแผนพัฒนาท้องถิ่น (พ.ศ. ๒๕๖๑ - ๒๕๖๕) แล้วเสร็จ

ทั้งนี้เพื่อประโยชน์ในการประสานแผนพัฒนาท้องถิ่นกับแผนพัฒนาจังหวัดและกลุ่มจังหวัด
จึงขอให้องค์กรปกครองส่วนท้องถิ่นดำเนินการทบทวนแผนพัฒนาท้องถิ่น (พ.ศ. ๒๕๖๑ - ๒๕๖๕) ให้แล้วเสร็จ
ภายในวันที่ ๑๕ มิถุนายน พ.ศ. ๒๕๖๒

จึงเรียนมาเพื่อทราบ และแจ้งนายอำเภอทุกอำเภอทราบรวมทั้งแจ้งให้องค์กรปกครองส่วนท้องถิ่น
ถือเป็นแนวทางปฏิบัติต่อไป

ขอแสดงความนับถือ

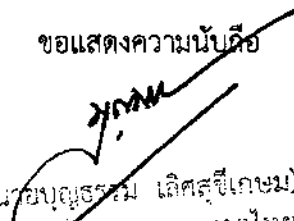
(นายอนุธรรม เลิศสุชีเกษม)
รองปลัดกระทรวงมหาดไทย
หัวหน้าศูนย์บริการข้อมูลประชาชนและ
ส่งเสริมการปกครองท้องถิ่น

กรมส่งเสริมการปกครองท้องถิ่น

กองพัฒนาและส่งเสริมการบริหารงานท้องถิ่น

โทร. ๐ ๒๒๔๑ ๙๐๐๐ ต่อ ๒๑๒๒-๔

โทรสาร ๐ ๒๒๔๓ ๒๒๓๐

ผู้ประสานงาน นายจิรเมธ บัวงาม โทร. ๐๖-๕๖๒๑-๘๘๒๒

ขั้นตอนการทบทวนแผนพัฒนาท้องถิ่น พ.ศ. ๒๕๖๑ - ๒๕๖๕
ตามระเบียบกระทรวงมหาดไทยว่าด้วยการจัดทำแผนพัฒนาขององค์กรปกครองส่วนท้องถิ่น
พ.ศ. ๒๕๔๘ แก้ไขเพิ่มเติมถึง (ฉบับที่ ๓) พ.ศ. ๒๕๖๑

ลำดับที่	รายละเอียด
๑	คณะกรรมการพัฒนาท้องถิ่นจัดประชุมประชาคมท้องถิ่น ส่วนราชการและรัฐวิสาหกิจที่เกี่ยวข้อง เพื่อแจ้งแนวทางการพัฒนาท้องถิ่น รับทราบปัญหาความต้องการ ประเด็นการพัฒนา และประเด็นที่เกี่ยวข้อง และแนวทางปฏิบัติที่เหมาะสมกับสภาพพื้นที่เพื่อนำมากำหนดแนวทางการจัดทำแผนพัฒนาท้องถิ่น โดยให้นำข้อมูลพื้นฐานในการพัฒนาจากหน่วยงานต่าง ๆ และข้อมูลในแผนพัฒนาหมู่บ้านหรือแผนชุมชนมาพิจารณาประกอบการทบทวน แผนพัฒนาท้องถิ่น
๒	คณะกรรมการสนับสนุนการจัดทำแผนพัฒนาท้องถิ่น รวบรวมแนวทางและข้อมูลนำมาวิเคราะห์เพื่อจัดทำร่างแผนพัฒนาท้องถิ่นแล้วเสนอคณะกรรมการพัฒนาท้องถิ่น
๓	คณะกรรมการพัฒนาท้องถิ่นพิจารณาร่างแผนพัฒนาท้องถิ่นเพื่อเสนอผู้บริหารท้องถิ่น
๔	กรณีเทศบาล และองค์การบริหารส่วนจังหวัด ให้ผู้บริหารท้องถิ่นพิจารณาอนุมัติร่างแผนพัฒนาท้องถิ่น และประกาศใช้แผนพัฒนาท้องถิ่น พ.ศ.๒๕๖๑ - ๒๕๖๕
๕	กรณีองค์การบริหารส่วนตำบล ให้ผู้บริหารท้องถิ่นเสนอร่างแผนพัฒนาท้องถิ่นต่อสภาองค์การบริหารส่วนตำบล เพื่อให้ความเห็นชอบก่อนแล้วผู้บริหารท้องถิ่นจึงพิจารณาอนุมัติและประกาศใช้แผนพัฒนาท้องถิ่น พ.ศ.๒๕๖๑ - ๒๕๖๕
๖	หลังจากดำเนินการตามข้อ ๑- ๕ แล้วให้ดำเนินการตามข้อ ๒๔ แห่งระเบียบกระทรวงมหาดไทยว่าด้วยการจัดทำแผนพัฒนาขององค์กรปกครองส่วนท้องถิ่น พ.ศ. ๒๕๔๘ แก้ไขเพิ่มเติมถึง (ฉบับที่ ๓) พ.ศ. ๒๕๖๑

ส่วนแผนพัฒนาท้องถิ่น
 กองพัฒนาและส่งเสริมการบริหารงานท้องถิ่น
 กรมส่งเสริมการปกครองท้องถิ่น

เค้าโครงยุทธศาสตร์การพัฒนาขององค์กรปกครองส่วนท้องถิ่นในเขตจังหวัด
(พ.ศ.๒๕๖๑ - ๒๕๖๕)
องค์การบริหารส่วนจังหวัด.....

ส่วนที่ ๑ สรุปผลการพัฒนาท้องถิ่นตามแผนพัฒนาท้องถิ่น (พ.ศ.๒๕๕๗ - ๒๕๖๐)

๑. ผลการดำเนินงานยุทธศาสตร์การพัฒนาขององค์กรปกครองส่วนท้องถิ่นในเขตจังหวัด

๑.๑ สรุปสถานการณ์การพัฒนาทั่วไป

.....
.....

๑.๒ การประเมินผลการนำยุทธศาสตร์การพัฒนาขององค์กรปกครองส่วนท้องถิ่นในเขตจังหวัดไปปฏิบัติในเชิงปริมาณและเชิงคุณภาพ

.....
.....

๒. ผลที่ได้รับจากการดำเนินงาน

๒.๑ ผลที่ได้รับ/ผลที่สำคัญ

.....
.....

๒.๒ ผลกระทบ

.....
.....

๓. สรุปปัญหาอุปสรรคการดำเนินงานที่ผ่านมาและแนวทางแก้ไข

๓.๑ ปัญหาและอุปสรรค

.....
.....

๓.๒ การดำเนินการที่ผ่านมา

.....
.....

๓.๓ แนวทางการแก้ไข

.....
.....

ส่วนที่ ๒ ยุทธศาสตร์เพื่อการพัฒนา

๑. แผนยุทธศาสตร์ชาติ ๒๐ ปี

.....

.....

๒. แผนพัฒนาเศรษฐกิจและสังคมแห่งชาติ ฉบับที่ ๑๒

.....

.....

๓. แผนพัฒนาภาค/แผนพัฒนากลุ่มจังหวัด/แผนพัฒนาจังหวัด

๓.๑ แผนพัฒนาภาค

.....

.....

๓.๒ แผนพัฒนากลุ่มจังหวัด

.....

.....

๓.๓ แผนพัฒนาจังหวัด

.....

.....

๔. ยุทธศาสตร์องค์การบริหารส่วนจังหวัด

๔.๑ ยุทธศาสตร์ที่ ๑

๔.๒ ยุทธศาสตร์ที่ ๒

๔.๓ ยุทธศาสตร์ที่ ๓

๔.๔ ยุทธศาสตร์ที่ ๔

๕. ยุทธศาสตร์การพัฒนาขององค์กรปกครองส่วนท้องถิ่นในเขตจังหวัด

๕.๑ ยุทธศาสตร์ที่ ๑

๕.๒ ยุทธศาสตร์ที่ ๒

๕.๓ ยุทธศาสตร์ที่ ๓

๖. ความเชื่อมโยงของยุทธศาสตร์

.....

.....

*ให้อธิบายถึงความเชื่อมโยงของยุทธศาสตร์การพัฒนาขององค์กรปกครองส่วนท้องถิ่นในเขตจังหวัด ยุทธศาสตร์จังหวัด ยุทธศาสตร์กลุ่มจังหวัด แผนพัฒนาภาค แผนพัฒนาเศรษฐกิจและสังคมแห่งชาติ และยุทธศาสตร์ชาติ ๒๐ ปี

ส่วนที่ ๓ การติดตามและประเมินผล

๑. การติดตามและประเมินยุทธศาสตร์การพัฒนาขององค์กรปกครองส่วนท้องถิ่นในเขตจังหวัด

(อธิบายถึงข้อมูลที่องค์กรปกครองส่วนท้องถิ่นในเขตจังหวัด นำยุทธศาสตร์ขององค์กรปกครองส่วนท้องถิ่นในเขตจังหวัดไปใช้และเกิดผลอย่างไรในภาพรวมของจังหวัด)

.....

.....

๒. สรุปผลการพัฒนาท้องถิ่นในภาพรวม

(ผลจากการนำยุทธศาสตร์ขององค์กรปกครองส่วนท้องถิ่นในเขตจังหวัดไปใช้ เกิดผลทั้งในเชิงปริมาณ และเชิงคุณภาพอย่างไร ซึ่งสามารถได้ทั้งเชิงสถิติต่าง ๆ ตาราง กราฟ และการพรรณนา อธิบาย)

.....

.....

๓. ข้อเสนอแนะในการจัดทำยุทธศาสตร์การพัฒนาขององค์กรปกครองส่วนท้องถิ่นในเขตจังหวัด
ในอนาคต

๓.๑ ผลกระทบที่จะเกิดขึ้นในอนาคต

.....

.....

๓.๒ ความเสี่ยงในการดำเนินการและข้อสังเกต ข้อเสนอแนะ ในการนำยุทธศาสตร์ขององค์กรปกครองส่วนท้องถิ่นในเขตจังหวัดไปใช้

.....

.....

เค้าโครงแผนพัฒนาท้องถิ่น
(พ.ศ.๒๕๖๑ - ๒๕๖๕)
ขององค์กรปกครองส่วนท้องถิ่น

ส่วนที่ ๑ สภาพทั่วไปและข้อมูลพื้นฐาน

๑. ด้านกายภาพ
๒. ด้านการเมือง/การปกครอง
๓. ประชากร
๔. สภาพทางสังคม
๕. ระบบบริการพื้นฐาน
๖. ระบบเศรษฐกิจ
๗. ศาสนา ประเพณี วัฒนธรรม
๘. ทรัพยากรธรรมชาติ
๙. อื่น ๆ (ถ้ามีระบุด้วย)

ส่วนที่ ๒ ยุทธศาสตร์องค์กรปกครองส่วนท้องถิ่น

๑. ความสัมพันธ์ระหว่างแผนพัฒนาระดับมหภาค
๒. ยุทธศาสตร์ขององค์กรปกครองส่วนท้องถิ่น
๓. การวิเคราะห์เพื่อพัฒนาท้องถิ่น

ส่วนที่ ๓ การนำแผนพัฒนาท้องถิ่นไปสู่การปฏิบัติ

๑. ยุทธศาสตร์การพัฒนาและแผนงาน
๒. บัญชีโครงการพัฒนาท้องถิ่น

ส่วนที่ ๔ การติดตามและประเมินผล

๑. การติดตามและประเมินผลยุทธศาสตร์
๒. การติดตามและประเมินผลโครงการ
๓. สรุปผลการพัฒนาท้องถิ่น
๔. ข้อเสนอแนะในการจัดทำแผนพัฒนาท้องถิ่นในอนาคต

(ร่าง)
 แผนพัฒนาท้องถิ่น
 (พ.ศ.๒๕๖๑ - ๒๕๖๕)

ของ.....อำเภอ.....จังหวัด.....

ส่วนที่ ๑ สภาพทั่วไปและข้อมูลพื้นฐาน

๑. ด้านกายภาพ

๑.๑ ที่ตั้งของหมู่บ้านหรือชุมชนหรือตำบล (แผนที่ประกอบ)

๑.๒ ลักษณะภูมิประเทศ

๑.๓ ลักษณะภูมิอากาศ

๑.๔ ลักษณะของดิน

๒. ด้านการเมือง/การปกครอง

๒.๑ เขตการปกครอง

๒.๒ การเลือกตั้ง

๓. ประชากร

๓.๑ ข้อมูลเกี่ยวกับจำนวนประชากร (ข้อมูลเปรียบเทียบย้อนหลัง ๓ - ๕ ปี และการคาดการณ์ในอนาคต)

๓.๒ ช่วงอายุและจำนวนประชากร

๔. สภาพทางสังคม

๔.๑ การศึกษา

๔.๒ สาธารณสุข

๔.๓ อาชญากรรม

๔.๔ ยาเสพติด

๔.๕ การสังคมสงเคราะห์

๕. ระบบบริการพื้นฐาน

๕.๑ การคมนาคมขนส่ง (ทางบก, ทางน้ำ, ทางราง ฯลฯ)

๕.๒ การไฟฟ้า

๕.๓ การประปา

๕.๔ โทรศัพท์

๕.๕ ไปรษณีย์หรือการสื่อสารหรือการขนส่ง และวัสดุ ครุภัณฑ์

๖. ระบบเศรษฐกิจ

๖.๑ การเกษตร

๖.๒ การประมง

๖.๓ การปศุสัตว์

๖.๔ การบริการ

๖.๕ การท่องเที่ยว

๖.๖ อุตสาหกรรม

๖.๗ การพาณิชย์และกลุ่มอาชีพ

๖.๘ แรงงาน

๗. ศาสนา ประเพณี วัฒนธรรม

๗.๑ การนับถือศาสนา

.....

๗.๒ ประเพณีและงานประจำปี

.....

๗.๓ ภูมิปัญญาท้องถิ่น ภาษาถิ่น

.....

๗.๔ สินค้าพื้นเมืองและของที่ระลึก

.....

๘. ทรัพยากรธรรมชาติ

๘.๑ น้ำ

.....

๘.๒ ป่าไม้

.....

๘.๓ ภูเขา

.....

๘.๔ ทรัพยากรธรรมชาติที่สำคัญขององค์กรปกครองส่วนท้องถิ่น

.....

๙. อื่น ๆ (ถ้ามีระบุด้วย)

.....

ส่วนที่ ๒ ยุทธศาสตร์การพัฒนาองค์กรปกครองส่วนท้องถิ่น

๑. ความสัมพันธ์ระหว่างแผนพัฒนาระดับมหภาค

๑.๑ แผนยุทธศาสตร์ชาติ ๒๐ ปี

๑.๒ แผนพัฒนาเศรษฐกิจและสังคมแห่งชาติ ฉบับที่ ๑๒

๑.๓ แผนพัฒนาภาค/แผนพัฒนากลุ่มจังหวัด/แผนพัฒนาจังหวัด

๑.๔ ยุทธศาสตร์การพัฒนาขององค์กรปกครองส่วนท้องถิ่นในเขตจังหวัด

๒. ยุทธศาสตร์ขององค์กรปกครองส่วนท้องถิ่น

๒.๑ วิสัยทัศน์

๒.๒ ยุทธศาสตร์

๒.๓ เป้าประสงค์

๒.๔ ตัวชี้วัด

๒.๕ ค่าเป้าหมาย

๒.๖ กลยุทธ์

๒.๗ จุดยืนทางยุทธศาสตร์

๒.๘ ความเชื่อมโยงของยุทธศาสตร์ในภาพรวม

๓. การวิเคราะห์เพื่อพัฒนาท้องถิ่น

๓.๑ การวิเคราะห์กรอบการจัดทำยุทธศาสตร์ขององค์กรปกครองส่วนท้องถิ่น

(ใช้การวิเคราะห์ SWOT Analysis/Demand (Demand Analysis)/Global Demand และ Trend ปัจจัยและสถานการณ์การเปลี่ยนแปลงที่มีผลต่อการพัฒนา อย่างน้อยต้องประกอบด้วย การวิเคราะห์ศักยภาพ ด้านเศรษฐกิจ ด้านสังคม ด้านการศึกษา ด้านผังเมือง ด้านเทคโนโลยี ด้านทรัพยากรธรรมชาติและสิ่งแวดล้อม)

๓.๒ การประเมินสถานการณ์สภาพแวดล้อมภายนอกที่เกี่ยวข้อง

*ยกเลิกการใช้ แบบ ยท. ๐๑ , ยท. ๐๒ และ ยท. ๐๓ โดยให้องค์กรปกครองส่วนท้องถิ่นอธิบายความเชื่อมโยงและการวิเคราะห์เพื่อการพัฒนาท้องถิ่นตามเจตนารมณ์และความเป็นอิสระในการดำเนินงานขององค์กรปกครองส่วนท้องถิ่น

๒. บัญชีโครงการพัฒนาท้องถิ่น

บัญชีสรุปโครงการพัฒนา
แผนพัฒนาท้องถิ่น (พ.ศ.๒๕๖๑ - ๒๕๖๕)
(ชื่อ อบท.)

แบบ ผ. ๐๑

ยุทธศาสตร์	ปี ๒๕๖๑		ปี ๒๕๖๒		ปี ๒๕๖๓		ปี ๒๕๖๔		ปี ๒๕๖๕		รวม ๕ ปี	
	จำนวนโครงการ	งบประมาณ (บาท)	จำนวนโครงการ	งบประมาณ (บาท)	จำนวนโครงการ	งบประมาณ (บาท)	จำนวนโครงการ	งบประมาณ (บาท)	จำนวนโครงการ	งบประมาณ (บาท)	จำนวนโครงการ	งบประมาณ (บาท)
๑) ยุทธศาสตร์												
๑.๑ แผนงาน.....												
๑.๒ แผนงาน.....												
รวม												
๒) ยุทธศาสตร์												
๒.๑ แผนงาน												
๒.๒ แผนงาน												
รวม												
รวมทั้งสิ้น												

*หมายเหตุ

- ยกเลิกแบบ ผ.๐๗ ตามหนังสือกระทรวงมหาดไทย คำว่าที่สุด ที่ มท ๐๘๑๐.๓/ว ๕๓๙๗ ลงวันที่ ๑๐ ตุลาคม ๒๕๕๙
- ให้องค์กรปกครองส่วนท้องถิ่นนำข้อมูลเดิมที่อยู่ในแบบ ผ.๐๗ ของแผนพัฒนาท้องถิ่น (พ.ศ.๒๕๖๑ - ๒๕๖๕) นำมาลงใน แบบ ผ.๐๑

๒. บัญชีโครงการพัฒนาท้องถิ่น

รายละเอียดโครงการพัฒนา
 แผนพัฒนาท้องถิ่น (พ.ศ. ๒๕๖๑ - ๒๕๖๕)
 (ชื่อ อปท.)

- ก. ยุทธศาสตร์จังหวัดที่.....(ระบุชื่อยุทธศาสตร์).....
- ข. ยุทธศาสตร์การพัฒนาขององค์กรปกครองส่วนท้องถิ่นในเขตจังหวัด.....
- ๑. ยุทธศาสตร์.....
- ๑.๑ แผนงาน.....

ที่	โครงการ	วัตถุประสงค์	เป้าหมาย (ผลผลิตของ โครงการ)	งบประมาณ					ตัวชี้วัด (KPI)	ผลที่คาดว่าจะได้รับ	หน่วยงาน รับผิดชอบหลัก
				๒๕๖๑ (บาท)	๒๕๖๒ (บาท)	๒๕๖๓ (บาท)	๒๕๖๔ (บาท)	๒๕๖๕ (บาท)			
รวมโครงการ	-	-	-	-	-

*หมายเหตุ

- ๑. ยกเลิกแบบ ผ.๐๑ - ผ.๐๘ ตามหนังสือกระทรวงมหาดไทย คำนวณที่สุด ที่ มท ๐๘๑๐.๓/ว ๕๗๙๗ ลงวันที่ ๑๐ ตุลาคม ๒๕๕๙ และกำหนดให้แผนพัฒนาท้องถิ่น (พ.ศ. ๒๕๖๑ - ๒๕๖๕) ประกอบด้วย แบบ ผ.๐๑ - แบบ ผ.๐๓
- ๒. ให้องค์กรปกครองส่วนท้องถิ่นนำข้อมูลเดิมที่อยู่ในแบบ ผ.๐๑ - ผ.๐๖ ของแผนพัฒนาท้องถิ่น (พ.ศ. ๒๕๖๑ - ๒๕๖๕) นำมาลงในแบบ ผ.๐๖ หรือนำโครงการที่เพิ่มเติมมาใส่ในแบบ ผ.๐๒

รายละเอียดโครงการพัฒนา
 แผนพัฒนาท้องถิ่น (พ.ศ.๒๕๖๑ - ๒๕๖๕)
 สำหรับ โครงการที่เกินศักยภาพขององค์กรปกครองส่วนท้องถิ่น
 (ชื่อ อปท.)

- ก. ยุทธศาสตร์จังหวัดที่.....(ระบุชื่อยุทธศาสตร์).....
- ข. ยุทธศาสตร์การพัฒนาขององค์กรปกครองส่วนท้องถิ่นในเขตจังหวัด.....
- ๑. ยุทธศาสตร์.....
- ๑.๑ แผนงาน.....

ที่	โครงการ	วัตถุประสงค์	เป้าหมาย (ผลผลิตของ โครงการ)	งบประมาณ					ตัวชี้วัด (KPI)	ผลที่คาดว่าจะ ได้รับ	หน่วยงาน รับผิดชอบหลัก
				๒๕๖๑ (บาท)	๒๕๖๒ (บาท)	๒๕๖๓ (บาท)	๒๕๖๔ (บาท)	๒๕๖๕ (บาท)			
รวมโครงการ	-	-	-	-	

ส่วนที่ ๔ การติดตามและประเมินผล

- ๔.๑ การติดตามและประเมินผลยุทธศาสตร์
- ๔.๒ การติดตามและประเมินผลโครงการ
- ๔.๓ สรุปผลการพัฒนาท้องถิ่น
- ๔.๔ ข้อเสนอแนะในการจัดทำแผนพัฒนาท้องถิ่นในอนาคต

- ๔.๔.๑ ผลกระทบนำไปสู่ออนาคต

(เช่น จะทำ สนับสนุน ส่งเสริม ป้องกัน อย่างไร เป็นต้น)

.....

.....

- ๔.๔.๒ ข้อเสนอแนะ ผลจากการพัฒนา

(รวมถึงองค์ประกอบสำคัญของข้อมูลเพื่อนำไปสู่ข้อเสนอแนะ เป็นต้น)

.....

.....

**แนวทางการพิจารณาการติดตามและประเมินผลแผนพัฒนาท้องถิ่น
ตามระเบียบกระทรวงมหาดไทยว่าด้วยการจัดทำแผนพัฒนาขององค์กรปกครองส่วนท้องถิ่น
พ.ศ. ๒๕๔๘ แก้ไขเพิ่มเติมถึง (ฉบับที่ ๓) พ.ศ. ๒๕๖๑**

เป็นแบบที่กำหนดให้คณะกรรมการติดตามและประเมินผลแผนพัฒนาท้องถิ่น ดำเนินการให้คะแนนตามเกณฑ์ที่กำหนดไว้ ซึ่งเป็นส่วนหนึ่งของการติดตามและประเมินผลแผนพัฒนา โดยดำเนินการให้แล้วเสร็จภายในหกสิบวัน นับแต่วันที่ประกาศใช้งบประมาณรายจ่าย มีรายละเอียด ดังนี้

๑. แนวทางการพิจารณาการติดตามและประเมินผลยุทธศาสตร์เพื่อความสอดคล้องแผนพัฒนาท้องถิ่น
ประกอบด้วย

- ๑.๑ ข้อมูลสภาพทั่วไปและข้อมูลพื้นฐานขององค์กรปกครองส่วนท้องถิ่น ๒๐ คะแนน
- ๑.๒ การวิเคราะห์สถานการณ์และศักยภาพ ๒๐ คะแนน
- ๑.๓ ยุทธศาสตร์ ๖๐ คะแนน ประกอบด้วย

- (๑) ยุทธศาสตร์ขององค์กรปกครองส่วนท้องถิ่น ๑๐ คะแนน
- (๒) ยุทธศาสตร์ขององค์กรปกครองส่วนท้องถิ่นในเขตจังหวัด ๑๐ คะแนน
- (๓) ยุทธศาสตร์จังหวัด ๑๐ คะแนน
- (๔) วิสัยทัศน์ ๕ คะแนน
- (๕) กลยุทธ์ ๕ คะแนน
- (๖) เป้าประสงค์ของแต่ละประเด็นกลยุทธ์ ๕ คะแนน
- (๗) จุดยืนทางยุทธศาสตร์ ๕ คะแนน
- (๘) แผนงาน ๕ คะแนน
- (๙) ความเชื่อมโยงของยุทธศาสตร์ในภาพรวม ๕ คะแนน

คะแนนรวม ๑๐๐ คะแนน เกณฑ์ที่ควรได้เพื่อให้เกิดความสอดคล้องและขับเคลื่อนการพัฒนาท้องถิ่นขององค์กรปกครองส่วนท้องถิ่น ไม่ควรน้อยกว่าร้อยละ ๘๐ (๘๐ คะแนน)

๒. แนวทางการพิจารณาการติดตามและประเมินผลโครงการเพื่อความสอดคล้องแผนพัฒนาท้องถิ่น
ประกอบด้วย

- ๒.๑ การสรุปสถานการณ์การพัฒนา ๑๐ คะแนน
- ๒.๒ การประเมินผลการนำแผนพัฒนาท้องถิ่นไปปฏิบัติในเชิงปริมาณ ๑๐ คะแนน
- ๒.๓ การประเมินผลการนำแผนพัฒนาท้องถิ่นไปปฏิบัติในเชิงคุณภาพ ๑๐ คะแนน
- ๒.๔ แผนงานและยุทธศาสตร์การพัฒนา ๑๐ คะแนน
- ๒.๕ โครงการพัฒนา ๖๐ คะแนน ประกอบด้วย
 - (๑) ความชัดเจนของชื่อโครงการ ๕ คะแนน
 - (๒) กำหนดวัตถุประสงค์สอดคล้องกับโครงการ ๕ คะแนน
 - (๓) เป้าหมาย (ผลผลิตของโครงการ) มีความชัดเจนนำไปสู่การตั้งงบประมาณได้ถูกต้อง ๕ คะแนน
 - (๔) โครงการมีความสอดคล้องกับแผนยุทธศาสตร์ชาติ ๒๐ ปี ๕ คะแนน
 - (๕) เป้าหมาย (ผลผลิตของโครงการ) มีความสอดคล้องกับแผนพัฒนาเศรษฐกิจและสังคมแห่งชาติ ฉบับที่ ๑๒ ๕ คะแนน

- (๖) โครงการมีความสอดคล้องกับ Thailand ๔.๐ ๕ คะแนน
- (๗) โครงการสอดคล้องกับยุทธศาสตร์จังหวัด ๕ คะแนน
- (๘) โครงการแก้ไขปัญหาความยากจนหรือการเสริมสร้างให้ประเทศชาติมั่นคง มั่งคั่ง ยั่งยืน ภายใต้อำนาจรัฐ ๕ คะแนน
- (๙) งบประมาณ มีความสอดคล้องกับเป้าหมาย (ผลผลิตของโครงการ) ๕ คะแนน
- (๑๐) มีการประมาณการราคาถูกต้องตามหลักวิธีการงบประมาณ ๕ คะแนน
- (๑๑) มีการกำหนดตัวชี้วัด (KPI) และสอดคล้องกับวัตถุประสงค์และผลที่คาดว่าจะได้รับ ๕ คะแนน
- (๑๒) ผลที่คาดว่าจะได้รับ สอดคล้องกับวัตถุประสงค์ ๕ คะแนน

คะแนนรวม ๑๐๐ คะแนน เกณฑ์ที่ควรได้เพื่อให้เกิดความสอดคล้องและขับเคลื่อนการพัฒนาท้องถิ่นขององค์กรปกครองส่วนท้องถิ่น ไม่ควรน้อยกว่าร้อยละ ๘๐ (๘๐ คะแนน)

๓. แนวทางการพิจารณาการติดตามและประเมินผลยุทธศาสตร์เพื่อความสอดคล้องแผนพัฒนาท้องถิ่นขององค์กรปกครองส่วนท้องถิ่น

ประเด็นการพิจารณา	คะแนน
๑. ข้อมูลสภาพทั่วไปและข้อมูลพื้นฐานขององค์กรปกครองส่วนท้องถิ่น	๒๐
๒. การวิเคราะห์สภาพการณ์และศักยภาพ	๑๕
๓. ยุทธศาสตร์ ประกอบด้วย	๖๕
๓.๑ ยุทธศาสตร์ขององค์กรปกครองส่วนท้องถิ่น	(๑๐)
๓.๒ ยุทธศาสตร์ขององค์กรปกครองส่วนท้องถิ่นในเขตจังหวัด	(๑๐)
๓.๓ ยุทธศาสตร์จังหวัด	(๑๐)
๓.๔ วิสัยทัศน์	(๕)
๓.๕ กลยุทธ์	(๕)
๓.๖ เป้าประสงค์ของแต่ละประเด็นกลยุทธ์	(๕)
๓.๗ จุดยืนทางยุทธศาสตร์	(๕)
๓.๘ แผนงาน	(๕)
๓.๙ ความเชื่อมโยงของยุทธศาสตร์ในภาพรวม	(๕)
รวมคะแนน	๑๐๐

๔. แนวทางเบื้องต้นในการให้คะแนนแนวทางการพิจารณาการติดตามและประเมินผลยุทธศาสตร์เพื่อความสอดคล้องแผนพัฒนาท้องถิ่นขององค์กรปกครองส่วนท้องถิ่น

ประเด็นการพิจารณา	รายละเอียดหลักเกณฑ์	คะแนนเต็ม	คะแนนที่ได้
๑. ข้อมูลสภาพทั่วไปและข้อมูลพื้นฐานขององค์กรปกครองส่วนท้องถิ่น	ควรประกอบด้วยข้อมูลดังนี้ (๑) ข้อมูลเกี่ยวกับด้านกายภาพ เช่น ที่ตั้งของหมู่บ้าน/ชุมชน/ตำบล ลักษณะลักษณะภูมิประเทศ ลักษณะภูมิอากาศ ลักษณะของดิน ลักษณะของแหล่งน้ำ ลักษณะของไม้/ป่าไม้ ฯลฯ ด้านการเมือง/การปกครอง เช่น เขตการปกครอง การเลือกตั้ง ฯลฯ	๒๐ (๓)	
	(๒) ข้อมูลเกี่ยวกับด้านการเมือง/การปกครอง เช่น เขตการปกครอง การเลือกตั้ง ฯลฯ ประชากร เช่น ข้อมูลเกี่ยวกับจำนวนประชากร และช่วงอายุและจำนวนประชากร ฯลฯ	(๒)	
	(๓) ข้อมูลเกี่ยวกับสภาพทางสังคม เช่น การศึกษา สาธารณสุข อาชญากรรม ยาเสพติด การสังคมสงเคราะห์ ฯลฯ	(๒)	
	(๔) ข้อมูลเกี่ยวกับระบบบริการพื้นฐาน เช่น การคมนาคมขนส่ง การไฟฟ้า การประปา โทรศัพท์ ฯลฯ	(๒)	
	(๕) ข้อมูลเกี่ยวกับระบบเศรษฐกิจ เช่น การเกษตร การประมง การปศุสัตว์ การบริการ การท่องเที่ยว อุตสาหกรรม การพาณิชย์/กลุ่มอาชีพ แรงงาน ฯลฯ	(๒)	
	(๖) ข้อมูลเกี่ยวกับศาสนา ประเพณี วัฒนธรรม เช่น การนับถือศาสนา ประเพณีและงานประจำปี ภูมิปัญญาท้องถิ่น ภาษาถิ่น สินค้าพื้นเมือง และของที่ระลึก ฯลฯ และอื่นๆ	(๒)	
	(๗) ข้อมูลเกี่ยวกับทรัพยากรธรรมชาติ เช่น น้ำ ป่าไม้ ภูเขา คุณภาพของทรัพยากรธรรมชาติ ฯลฯ	(๒)	
	(๘) การสำรวจและจัดเก็บข้อมูลเพื่อการจัดทำแผนพัฒนาท้องถิ่นหรือการใช้ข้อมูล จปฐ.	(๒)	
	(๙) การประชุมประชาคมท้องถิ่น รูปแบบ วิธีการ และการดำเนินการประชุมประชาคมท้องถิ่น โดยใช้กระบวนการร่วมคิด ร่วมทำ ร่วมตัดสินใจ ร่วมตรวจสอบ ร่วมรับประโยชน์ ร่วมแก้ปัญหาปรึกษาหารือ แลกเปลี่ยนเรียนรู้ เพื่อแก้ปัญหาสำหรับการพัฒนาท้องถิ่นตามอำนาจหน้าที่ขององค์กรปกครองส่วนท้องถิ่น	(๓)	
๒. การวิเคราะห์สภาพการณ์และศักยภาพ	ควรประกอบด้วยข้อมูลดังนี้ (๑) การวิเคราะห์ที่ครอบคลุมความเชื่อมโยง ความสอดคล้องยุทธศาสตร์จังหวัด ยุทธศาสตร์การพัฒนาขององค์กรปกครองส่วนท้องถิ่นในเขตจังหวัด ยุทธศาสตร์ขององค์กรปกครองส่วนท้องถิ่น นโยบายของผู้บริหารท้องถิ่น รวมถึงความเชื่อมโยงแผนยุทธศาสตร์ชาติ ๒๐ ปี แผนพัฒนาเศรษฐกิจและสังคมแห่งชาติ และ Thailand ๔.๐	๒๐ (๕)	
	(๒) การวิเคราะห์การใช้ผังเมืองรวมหรือผังเมืองเฉพาะและการบังคับใช้ผลของการบังคับใช้ สภาพการณ์ที่เกิดขึ้นต่อการพัฒนาท้องถิ่น	(๓)	

ประเด็นการพิจารณา	รายละเอียดหลักเกณฑ์	คะแนนเต็ม	คะแนนที่ได้
๒. การวิเคราะห์ สภาวะการณ์และศักยภาพ (ต่อ)	(๓) การวิเคราะห์ทางสังคม เช่น ด้านแรงงาน การศึกษา สาธารณสุข ความยากจน อาชญากรรม ปัญหายาเสพติด เทคโนโลยี จารีต ประเพณี วัฒนธรรม ภูมิปัญญาท้องถิ่น เป็นต้น	(๓)	
	(๔) การวิเคราะห์ทางเศรษฐกิจ ข้อมูลด้านรายได้ครัวเรือน การส่งเสริม อาชีพ กลุ่มอาชีพ กลุ่มทางสังคม การพัฒนาอาชีพและกลุ่มต่างๆ สภาพ ทางเศรษฐกิจและความเป็นอยู่ทั่วไป เป็นต้น	(๓)	
	(๕) การวิเคราะห์สิ่งแวดล้อม พื้นที่สีเขียว ธรรมชาติต่างๆ ทาง ภูมิศาสตร์ กระบวนการหรือสิ่งที่เกิดขึ้น การประดิษฐ์ที่มีผลต่อ สิ่งแวดล้อมและการพัฒนา	(๓)	
	(๖) ผลการวิเคราะห์ศักยภาพเพื่อประเมินสถานการณ์การพัฒนาใน ปัจจุบันและโอกาสการพัฒนาในอนาคตของท้องถิ่น ด้วยเทคนิค SWOT Analysis ที่อาจส่งผลต่อการดำเนินงานได้แก่ S-Strength (จุดแข็ง)W-Weakness (จุดอ่อน) O-Opportunity (โอกาส) และT-Threat (อุปสรรค)	(๓)	
๓. ยุทธศาสตร์ ๓.๑ ยุทธศาสตร์ของ องค์กรปกครองส่วน ท้องถิ่น	ควรประกอบด้วยข้อมูลดังนี้ สอดคล้องกับสภาพสังคม เศรษฐกิจ สิ่งแวดล้อมของท้องถิ่น ประเด็น ปัญหาการพัฒนาและแนวทางการพัฒนาที่สอดคล้องกับยุทธศาสตร์ของ องค์กรปกครองส่วนท้องถิ่น และเชื่อมโยงหลักประชารัฐ แผนยุทธศาสตร์ชาติ ๒๐ ปี แผนพัฒนาเศรษฐกิจและสังคมแห่งชาติ และ Thailand ๔.๐	๒๐ (๑๐)	
๓.๒ ยุทธศาสตร์ของ องค์กรปกครองส่วน ท้องถิ่นในเขตจังหวัด	สอดคล้องและเชื่อมโยงกับสภาพสังคม เศรษฐกิจ สิ่งแวดล้อมของ ท้องถิ่น และยุทธศาสตร์จังหวัด และเชื่อมโยงหลักประชารัฐ แผนยุทธศาสตร์ชาติ ๒๐ ปี แผนพัฒนาเศรษฐกิจและสังคมแห่งชาติ และ Thailand ๔.๐	(๑๐)	
๓.๓ ยุทธศาสตร์จังหวัด	สอดคล้องกับยุทธศาสตร์พัฒนากลุ่มจังหวัด ยุทธศาสตร์พัฒนาภาค แผนพัฒนาเศรษฐกิจและสังคมแห่งชาติ แผนการบริหารราชการแผ่นดิน นโยบาย/ยุทธศาสตร์ คสช. และนโยบายรัฐบาลหลักประชารัฐ แผนยุทธศาสตร์ชาติ ๒๐ ปี และ Thailand ๔.๐	(๑๐)	

ประเด็นการพิจารณา	รายละเอียดหลักเกณฑ์	คะแนนเต็ม	คะแนนที่ได้
๓. ยุทธศาสตร์(ต่อ) ๓.๔ วิสัยทัศน์	วิสัยทัศน์ ซึ่งมีลักษณะแสดงสถานภาพที่องค์กรปกครองส่วนท้องถิ่นต้องการจะเป็นหรือบรรลุถึงอนาคตอย่างชัดเจน สอดคล้องกับโอกาสและศักยภาพที่เป็นลักษณะเฉพาะขององค์กรปกครองส่วนท้องถิ่น และสัมพันธ์กับโครงการพัฒนาท้องถิ่น	(๕)	
๓.๕ กลยุทธ์	แสดงให้เห็นช่องทาง วิธีการ ภารกิจหรือสิ่งที่ต้องทำตามอำนาจหน้าที่ขององค์กรปกครองส่วนท้องถิ่นที่จะนำไปสู่การบรรลุวิสัยทัศน์ หรือแสดงให้เห็นถึงความชัดเจนในสิ่งที่จะดำเนินการให้บรรลุวิสัยทัศน์นั้น	(๕)	
๓.๖ เป้าประสงค์ของแต่ละประเด็นกลยุทธ์	เป้าประสงค์ของแต่ละประเด็นกลยุทธ์มีความสอดคล้องและสนับสนุนต่อกลยุทธ์ที่จะเกิดขึ้น มุ่งหมายสิ่งหนึ่งสิ่งใดที่ชัดเจน	(๕)	
๓.๗ จุดยืนทางยุทธศาสตร์ (Positioning)	ความมุ่งมั่นอันแน่วแน่ในการวางแผนพัฒนาท้องถิ่น เพื่อให้บรรลุวิสัยทัศน์ขององค์กรปกครองส่วนท้องถิ่น ซึ่งเกิดจากศักยภาพของพื้นที่จริง ที่จะนำไปสู่ผลสำเร็จทางยุทธศาสตร์	(๕)	
๓.๘ แผนงาน	แผนงานหรือจุดมุ่งหมายเพื่อการพัฒนาในอนาคต กำหนดจุดมุ่งหมายในเรื่องใดเรื่องหนึ่งหรือแผนงานที่เกิดจากเป้าประสงค์ ตัวชี้วัด ค่าเป้าหมาย กลยุทธ์จุดยืนทางยุทธศาสตร์และยุทธศาสตร์ขององค์กรปกครองส่วนท้องถิ่นที่มีความชัดเจน นำไปสู่การจัดทำโครงการพัฒนาท้องถิ่นในแผนพัฒนาท้องถิ่นโดยระบุแผนงานและความเชื่อมโยงดังกล่าว	(๕)	
๓.๙ ความเชื่อมโยงของยุทธศาสตร์ในภาพรวม	ความเชื่อมโยงองค์รวมที่นำไปสู่การพัฒนาท้องถิ่นที่เกิดผลผลิต/โครงการจากแผนยุทธศาสตร์ชาติ ๒๐ ปี แผนพัฒนาเศรษฐกิจและสังคมแห่งชาติ ฉบับที่ ๑๒ Thailand ๔.๐ แผนพัฒนาภาค/แผนพัฒนากลุ่มจังหวัด/แผนพัฒนาจังหวัด ยุทธศาสตร์การพัฒนาขององค์กรปกครองส่วนท้องถิ่นในเขตจังหวัดและยุทธศาสตร์ขององค์กรปกครองส่วนท้องถิ่น	(๕)	
รวมคะแนน		๑๐๐	

๕. แนวทางการพิจารณาการติดตามและประเมินผลโครงการเพื่อความสอดคล้องแผนพัฒนาท้องถิ่น
ขององค์กรปกครองส่วนท้องถิ่น

ประเด็นการพิจารณา	คะแนน
๑. การสรุปสถานการณ์การพัฒนา	๑๐
๒. การประเมินผลการนำแผนพัฒนาท้องถิ่นสี่ปีไปปฏิบัติในเชิงปริมาณ	๑๐
๓. การประเมินผลการนำแผนพัฒนาท้องถิ่นสี่ปีไปปฏิบัติในเชิงคุณภาพ	๑๐
๔. แผนงานและยุทธศาสตร์การพัฒนา	๑๐
๕. โครงการพัฒนา ประกอบด้วย	๖๐
๕.๑ ความชัดเจนของชื่อโครงการ	(๕)
๕.๒ กำหนดวัตถุประสงค์สอดคล้องกับโครงการ	(๕)
๕.๓ เป้าหมาย (ผลผลิตของโครงการ) มีความชัดเจนนำไปสู่การตั้งงบประมาณได้ถูกต้อง	(๕)
๕.๔ โครงการมีความสอดคล้องกับแผนยุทธศาสตร์ชาติ ๒๐ ปี	(๕)
๕.๕ เป้าหมาย (ผลผลิตของโครงการ) มีความสอดคล้องกับแผนพัฒนาเศรษฐกิจและสังคมแห่งชาติ	(๕)
๕.๖ โครงการมีความสอดคล้องกับ Thailand ๔.๐	(๕)
๕.๗ โครงการสอดคล้องกับยุทธศาสตร์จังหวัด	(๕)
๕.๘ โครงการแก้ไขปัญหาความยากจนหรือการเสริมสร้างให้ประเทศชาติมั่นคง มั่งคั่ง ยั่งยืน ภายใต้หลักปรัชญา	(๕)
๕.๙ งบประมาณ มีความสอดคล้องกับเป้าหมาย (ผลผลิตของโครงการ)	(๕)
๕.๑๐ มีการประมาณการราคาถูกต้องตามหลักวิธีการงบประมาณ	(๕)
๕.๑๑ มีการกำหนดตัวชี้วัด (KPI) และสอดคล้องกับวัตถุประสงค์และผลที่คาดว่าจะได้รับ	(๕)
๕.๑๒ ผลที่คาดว่าจะได้รับ สอดคล้องกับวัตถุประสงค์	(๕)
รวมคะแนน	๑๐๐

๖. แนวทางเบื้องต้นในการให้คะแนนแนวทางการพิจารณาการติดตามและประเมินผลโครงการเพื่อความสอดคล้องแผนพัฒนาท้องถิ่นขององค์กรปกครองส่วนท้องถิ่น

ประเด็นการพิจารณา	รายละเอียดหลักเกณฑ์	คะแนนเต็ม	คะแนนที่ได้
๑. การสรุปสถานการณ์การพัฒนา	เป็นการวิเคราะห์กรอบการจัดทำยุทธศาสตร์ขององค์กรปกครองส่วนท้องถิ่น (ใช้การวิเคราะห์ SWOT Analysis/Demand (Demand Analysis)/Global Demand และ Trend ปัจจัยและสถานการณ์การเปลี่ยนแปลงที่มีผลต่อการพัฒนา อย่างน้อยต้องประกอบด้วย การวิเคราะห์ศักยภาพด้านเศรษฐกิจ, ด้านสังคม, ด้านทรัพยากรธรรมชาติและสิ่งแวดล้อม)	๑๐	
๒. การประเมินผลการนำแผนพัฒนาท้องถิ่นไปปฏิบัติในเชิงปริมาณ	๑) การควบคุมที่มีการใช้ตัวเลขต่างๆ เพื่อนำมาใช้วัดผลในเชิงปริมาณ เช่น การวัดจำนวนโครงการ กิจกรรม งานต่างๆ ก็คือผลผลิตนั่นเองว่าเป็นไปตามที่ตั้งเป้าหมายเอาไว้หรือไม่จำนวนที่ดำเนินการจริงตามที่ได้กำหนดไว้เท่าไร จำนวนที่ไม่สามารถดำเนินการได้มีจำนวนเท่าไรสามารถอธิบายได้ตามหลักประสิทธิภาพ (Efficiency) ของการพัฒนาท้องถิ่นตามอำนาจหน้าที่ที่กำหนดไว้ ๒) วิเคราะห์ผลกระทบ/สิ่งที่กระทบ (Impact) โครงการที่ดำเนินการในเชิงปริมาณ (Quantitative)	๑๐	
๓. การประเมินผลการนำแผนพัฒนาท้องถิ่นไปปฏิบัติในเชิงคุณภาพ	๑) การประเมินประสิทธิผลของแผนพัฒนาในเชิงคุณภาพคือการนำเอาเทคนิคต่างๆ มาใช้เพื่อวัดว่าภารกิจ โครงการ กิจกรรม งานต่างๆ ที่ดำเนินการในพื้นที่นั้นๆ ตรงต่อความต้องการของประชาชนหรือไม่และเป็นไปตามอำนาจหน้าที่หรือไม่ ประชาชนพึงพอใจหรือไม่ สิ่งของวัสดุ ครุภัณฑ์ การดำเนินการต่างๆ มีสภาพหรือลักษณะถูกต้อง คงทนถาวร สามารถใช้ได้ตามวัตถุประสงค์หรือไม่ ซึ่งเป็นไปตามหลักประสิทธิผล (Effectiveness) ผลการปฏิบัติราชการที่บรรลุวัตถุประสงค์และเป้าหมายของแผนการปฏิบัติราชการตามที่ได้รับงบประมาณมาดำเนินการ รวมถึงสามารถเทียบเคียงกับส่วนราชการหรือหน่วยงาน ๒) วิเคราะห์ผลกระทบ/สิ่งที่กระทบ (Impact) โครงการที่ดำเนินการในเชิงคุณภาพ (Qualitative)	๑๐	
๔. แผนงาน และยุทธศาสตร์การพัฒนา	๑) วิเคราะห์แผนงาน งาน ที่เกิดจากด้านต่างๆ มีความสอดคล้องกับยุทธศาสตร์ขององค์กรปกครองส่วนท้องถิ่นในมิติต่างๆ จนนำไปสู่การจัดทำโครงการพัฒนาท้องถิ่นโดยใช้ SWOT Analysis/Demand (Demand Analysis)/Global Demand/Trend หรือหลักการบูรณาการ (Integration) กับองค์กรปกครองส่วนท้องถิ่นที่มีพื้นที่ติดต่อกัน ๒) วิเคราะห์แผนงาน งาน ที่เกิดจากด้านต่างๆ ที่สอดคล้องกับการแก้ไขปัญหาความยากจน หลักปรัชชารัฐ	๑๐	

ประเด็นการพิจารณา	รายละเอียดหลักเกณฑ์	คะแนนเต็ม	คะแนนที่ได้
<p>๕. โครงการพัฒนา</p> <p>๕.๑ ความชัดเจนของชื่อโครงการ</p>	<p>ควรประกอบด้วยข้อมูลดังนี้</p> <p>เป็นโครงการที่มีวัตถุประสงค์สนองต่อแผนยุทธศาสตร์การพัฒนาขององค์กรปกครองส่วนท้องถิ่นและดำเนินการเพื่อให้การพัฒนาบรรลุตามวิสัยทัศน์ขององค์กรปกครองส่วนท้องถิ่นที่กำหนดไว้ ชื่อโครงการมีความชัดเจน มุ่งไปเรื่องใดเรื่องหนึ่ง อ่านแล้วเข้าใจได้ว่าจะพัฒนาอะไรในอนาคต</p>	<p>๒๐ (๕)</p>	
<p>๕.๒ กำหนดวัตถุประสงค์สอดคล้องกับโครงการ</p>	<p>มีวัตถุประสงค์ชัดเจน (clearobjective) โครงการต้องกำหนดวัตถุประสงค์สอดคล้องกับความเป็นมาของโครงการ สอดคล้องกับหลักการและเหตุผล วิธีการดำเนินงานต้องสอดคล้องกับวัตถุประสงค์ ความเป็นไปได้ชัดเจน มีลักษณะเฉพาะเจาะจง</p>	<p>(๕)</p>	
<p>๕.๓ เป้าหมาย (ผลผลิตของโครงการ) มีความชัดเจนนำไปสู่การตั้งงบประมาณได้ถูกต้อง</p>	<p>สภาพที่อยากให้เกิดขึ้นในอนาคตเป็นทิศทางที่ต้องไปให้ถึงเป้าหมายต้องชัดเจน สามารถระบุจำนวนเท่าไร กลุ่มเป้าหมายคืออะไร มีผลผลิตอย่างไร กลุ่มเป้าหมาย พื้นที่ดำเนินงาน และระยะเวลาดำเนินงานอธิบายให้ชัดเจนว่าโครงการนี้จะทำที่ไหน เริ่มต้นในช่วงเวลาใดและจบลงเมื่อไร ใครคือกลุ่มเป้าหมายของโครงการ หากกลุ่มเป้าหมายมีหลายกลุ่ม ให้ออกชัดเจนไปว่าใครคือกลุ่มเป้าหมายหลัก ใครคือกลุ่มเป้าหมายรอง</p>	<p>(๕)</p>	
<p>๕.๔ โครงการมีความสอดคล้องกับแผนยุทธศาสตร์ ๒๐ ปี</p>	<p>โครงการสอดคล้องกับ (๑) ความมั่นคง (๒) การสร้างความสามารถในการแข่งขัน (๓) การพัฒนาและเสริมสร้างศักยภาพคน (๔) การสร้างโอกาสความเสมอภาคและเท่าเทียมกันทางสังคม (๕) การสร้างการเติบโตบนคุณภาพชีวิตที่เป็นมิตรต่อสิ่งแวดล้อม (๖) การปรับสมดุลและพัฒนาระบบการบริหารจัดการภาครัฐ เพื่อให้เกิดความมั่นคง มั่งคั่ง ยั่งยืน</p>	<p>(๕)</p>	
<p>๕.๕ เป้าหมาย (ผลผลิตของโครงการ) มีความสอดคล้องกับแผนพัฒนาเศรษฐกิจและสังคมแห่งชาติ</p>	<p>โครงการมีความสอดคล้องกับแผนพัฒนาเศรษฐกิจและสังคมแห่งชาติฉบับที่ ๑๒ โดย (๑) ยึดหลักปรัชญาของเศรษฐกิจพอเพียง (๒) ยึดคนเป็นศูนย์กลางการพัฒนา (๓) ยึดวิสัยทัศน์ภายใต้ยุทธศาสตร์ชาติ ๒๐ ปี (๔) ยึดเป้าหมายอนาคตประเทศไทย ๒๕๗๔ (๕) ยึดหลักการนำไปสู่การปฏิบัติให้เกิดผลสัมฤทธิ์อย่างจริงจังใน ๕ ปีที่ต่อยอดไปสู่ผลสัมฤทธิ์ที่เป็นเป้าหมายระยะยาว ภายใต้แนวทางการพัฒนา (๑) การยกระดับศักยภาพการแข่งขันและการหลุดพ้นกับดักรายได้ปานกลางสู่รายได้สูง (๒) การพัฒนาศักยภาพคนตามช่วงวัยและการปฏิรูประบบเพื่อสร้างสังคมสูงวัยอย่างมีคุณภาพ (๓) การลดความเหลื่อมล้ำทางสังคม (๔) การรองรับการเชื่อมโยงภูมิภาคและความเป็นเมือง (๕) การสร้างความเจริญเติบโตทางเศรษฐกิจและสังคมอย่างเป็นมิตรกับสิ่งแวดล้อม (๖) การบริหารราชการแผ่นดินที่มีประสิทธิภาพ</p>	<p>(๕)</p>	
<p>๕.๖ โครงการมีความสอดคล้องกับ Thailand ๔.๐</p>	<p>โครงการมีลักษณะหรือสอดคล้องกับการปรับเปลี่ยนโครงสร้างเศรษฐกิจไปสู่ Value-Based Economy หรือเศรษฐกิจที่ขับเคลื่อนด้วยนวัตกรรมทำน้อย ได้มากเช่น (๑) เปลี่ยนจากการผลิตสินค้า โภคภัณฑ์ ไปสู่สินค้าเชิงนวัตกรรม (๒) เปลี่ยนจากการขับเคลื่อนประเทศด้วยภาคอุตสาหกรรม ไปสู่การขับเคลื่อนด้วยเทคโนโลยี ความคิดสร้างสรรค์ และนวัตกรรม (๓) เปลี่ยนจากการเน้นภาคการผลิตสินค้า ไปสู่การเน้นภาคบริการมากขึ้น รวมถึงโครงการที่เติมเต็มด้วยวิทยาการ ความคิดสร้างสรรค์ นวัตกรรม วิทยาศาสตร์ เทคโนโลยี และการวิจัยและพัฒนา แล้วต่อยอดความได้เปรียบเชิงเปรียบเทียบ เช่น ด้านเกษตร เทคโนโลยีชีวภาพ สาธารณสุข วัฒนธรรม ฯลฯ</p>	<p>(๕)</p>	

ประเด็นการพิจารณา	รายละเอียดหลักเกณฑ์	คะแนนเต็ม	คะแนนที่ได้
๕. โครงการพัฒนา (ต่อ) ๕.๗ โครงการสอดคล้องกับยุทธศาสตร์จังหวัด	โครงการพัฒนาท้องถิ่นมีความสอดคล้องกับห้วงระยะเวลาของแผนพัฒนาจังหวัดที่ได้กำหนดขึ้น เพื่อขับเคลื่อนการพัฒนาท้องถิ่นเสมือนหนึ่งการขับเคลื่อนการพัฒนาจังหวัด ซึ่งไม่สามารถแยกส่วนใดส่วนหนึ่งออกจากกันได้ นอกจากนี้โครงการพัฒนาท้องถิ่นต้องเป็นโครงการเชื่อมต่อหรือเดินทางไปด้วยกันกับยุทธศาสตร์จังหวัดที่ได้กำหนดขึ้นที่เป็นปัจจุบัน	(๕)	
๕.๘ โครงการแก้ไขปัญหาความยากจนหรือการเสริมสร้างให้ประเทศชาติมั่นคง มั่งคั่ง ยั่งยืน ภายใต้หลักปรัชญา	เป็นโครงการที่ดำเนินการภายใต้พื้นฐานความพอเพียงที่ประชาชนดำเนินการเองหรือร่วมดำเนินการ เป็นโครงการต่อยอดและขยายได้ เป็นโครงการที่ประชาชนต้องการเพื่อให้เกิดความยั่งยืน ซึ่งมีลักษณะที่จะให้ท้องถิ่นมีความมั่นคง มั่งคั่ง ยั่งยืน เป็นท้องถิ่นที่พัฒนาแล้วด้วยการพัฒนาตามปรัชญาของเศรษฐกิจพอเพียง	(๕)	
๕.๙ งบประมาณ มีความสอดคล้องกับเป้าหมาย (ผลผลิตของโครงการ)	งบประมาณโครงการพัฒนาจะต้องคำนึงถึงหลักสำคัญ ๕ ประการในการจัดทำโครงการได้แก่ (๑) ความประหยัด (Economy) (๒) ความมีประสิทธิภาพ (Efficiency) (๓) ความมีประสิทธิภาพ (Effectiveness) (๔) ความเสมอภาคในการพัฒนาท้องถิ่น นำไปสู่ความยุติธรรม (Equity) (๕) ความโปร่งใส (Transparency)	(๕)	
๕.๑๐ มีการประมาณการราคาถูกต้องตามหลักวิธีการงบประมาณ	การประมาณการราคาเพื่อการพัฒนาต้องให้สอดคล้องกับโครงการถูกต้องตามหลักวิชาการทางช่าง หลักของราคากลาง ราคากลางท้องถิ่น มีความโปร่งใสในการกำหนดราคาและตรวจสอบได้ในเชิงประจักษ์	(๕)	
๕.๑๑ มีการกำหนดตัวชี้วัด (KPI) และสอดคล้องกับวัตถุประสงค์และผลที่คาดว่าจะได้รับ	มีการกำหนดดัชนีชี้วัดผลงาน (Key Performance Indicator : KPI) ที่สามารถวัดได้ (measurable) ใช้บอกประสิทธิผล (effectiveness) ใช้บอกประสิทธิภาพ (efficiency) ได้ เช่น การกำหนดความพึงพอใจ การกำหนดร้อยละ การกำหนดอันเกิดจากผลของวัตถุประสงค์ที่เกิดขึ้นสิ่งที่ได้รับ (การคาดการณ์ คาดว่าจะได้รับ)	(๕)	
๕.๑๒ ผลที่คาดว่าจะได้รับสอดคล้องกับวัตถุประสงค์	ผลที่ได้รับเป็นสิ่งที่เกิดขึ้นได้จริงจากการดำเนินการตามโครงการพัฒนา ซึ่งสอดคล้องกับวัตถุประสงค์ที่ตั้งไว้ การได้ผลหรือผลที่เกิดขึ้นจะต้องเท่ากับวัตถุประสงค์หรือมากกว่าวัตถุประสงค์ซึ่งการเขียนวัตถุประสงค์ควรคำนึงถึง (๑) ความเป็นไปได้และมีความเฉพาะเจาะจง ในการดำเนินงานตามโครงการ (๒) วัดและประเมินผลระดับของความสำเร็จได้ (๓) ระบุสิ่งที่ต้องการดำเนินงานอย่างชัดเจนและเฉพาะเจาะจงมากที่สุด และสามารถปฏิบัติได้ (๔) เป็นเหตุเป็นผล สอดคล้องกับความเป็นจริง (๕) ส่งผลต่อการบ่งบอกเวลาได้	(๕)	
รวมคะแนน		๑๐๐	

๗. การวัดผลในเชิงปริมาณและเชิงคุณภาพ

โดยใช้รูปแบบเชิงพรรณนา ซึ่งสามารถแสดงได้ทั้งการอธิบายเชิงสถิติ รูปภาพ กราฟ ข้อมูลต่าง ๆ จาก

๗.๑ ใช้แบบสำหรับการติดตามและประเมินผลเชิงปริมาณและคุณภาพ

(๑) แบบตัวบ่งชี้การปฏิบัติงาน (Performance Indicators)

(๒) แบบบัตรคะแนน (Scorecard Model) แบบบัตรคะแนน หรือ Scorecard Model ของ Kaplan &

Norton

(๓) แบบมุ่งวัดผลสัมฤทธิ์ (Result Framework Model (RF))

(๔) แบบเชิงเหตุผล (Logical Model) ตัวแบบเชิงเหตุผล หรือ Logical Model

(๕) แบบวัดกระบวนการปฏิบัติงาน (Process Performance Measurement System (PPMS)) ระบบการวัดกระบวนการปฏิบัติงานหรือ PPMS

(๖) แบบการประเมินโดยใช้วิธีการแก้ปัญหาหรือเรียนรู้จากปัญหาที่เกิดขึ้นหรือ Problem-Solving

Method

(๗) แบบการประเมินแบบมีส่วนร่วม (Participatory Methods)

(๘) แบบการประเมินผลกระทบ (Impact Evaluation)

(๙) แบบการประเมินความเสี่ยง (Risk Assessment Model)

(๑๐) แบบการประเมินตนเอง (Self-assessment Model) และ

(๑๑) แบบอื่นๆ ที่องค์กรปกครองส่วนท้องถิ่นกำหนดขึ้น ทั้งนี้ต้องอยู่ภายใต้กรอบตามข้อ

(๑)-(๑๐) หรือเป็นแบบผสมก็ได้

๗.๒ เชิงปริมาณ (Quantity) คุณภาพ (Quality) ผลที่ได้จริงๆ คืออะไรค่าใช้จ่าย (Cost) เวลา (Time) เป็นไปตามที่กำหนดไว้หรือไม่

๗.๓ ประชาชนได้ประโยชน์อย่างไรหรือราชการได้ประโยชน์อย่างไร

๗.๔ วัดผลนั้นได้จริงหรือไม่ หรือวัดได้เท่าไร (Key Performance Indicators : KPIs)

๗.๕ ผลกระทบ (Impact)

ส่วนแผนพัฒนาท้องถิ่น
กองพัฒนาและส่งเสริมการบริหารงานท้องถิ่น
กรมส่งเสริมการปกครองท้องถิ่น

